大公報

76

（一九二五年十——十一月）

大公報

76

（一九二五年十——十一月）

影印者说明

《大公报》由英敛之创办，一九〇二年六月在天津出版。一九一六年由安福系的王郅隆继续经营，至一九二五年十一月二十七日停刊。一九二六年九月一日起由吴鼎昌、胡政之、张季鸾等接办。在资产阶级、上层小资产阶级及其知识分子中有广泛影响。一九三七年八月，日军侵占天津，移至汉口出版，汉口沦陷后又移至重庆出版。日本投降后，一九四五年十二月一日在天津复刊。到一九四九年一月天津解放时停刊。

这次影印缩小为八开本，共一百六十四个分册。

大 公 报（天津版）第76分册

人民出版社出版、发行

西安新华印刷厂印刷

1982年影印　　本册定价22.50元

（限国内发行）

中華懋業銀行廣告

本行係中美合資辦理額定資本銀元一千萬元實收銀元七百五十萬元公積金九十五萬元奉財政部幣制局特准立案並特准發行兌換券專營國內外匯兌承辦長短期借款收儲各項定期活期存款貼現期票經收中外各種票據交易公債證券買賣業提回利權起見添購本行股份擴充營業及設有所用各種機械牌各種機械電機及各種化工工業料精發求精物美價良敬向尤勝而且批價從廉定是無誤如承惠顧極表歡迎

本公司　天津海河岸劉莊

營業部　總管理處　公事房　電話局南局　一二五三六　二七七八七　一九一五八　七〇七六

裕元紡織股份有限公司最新出品

本公司製造出品八寸各界及對出口貨業提回利權起見添購本廠最新式機及織布所用各種機牌各種機械電機及各種化工工業料精發求精物美價良敬向尤勝而且批價從廉定是無誤如承惠顧極表歡迎

天津勸業銀行廣告

本銀行額定資本五百萬元是奉財政部批准設立遵照勸業銀行條例辦理各種業務並經政府特准發行鈔票代理金庫兼辦各項匯兌有期定期儲蓄存款抵押放款現貼期票買賣有價證券生金銀等銀活一切事務所有存放各款利息及匯水佣金無不格外公允發行鈔票計分十五元一元準備充足並委託下列機關代兌凡完糧納稅路輪郵電各費一律通用如蒙惠顧無任歡迎特此廣告

總辦事處　設在北京西河沿　北京分行　設在北京西河沿　天津分行　設在法租界戒酒樓斜對過

上海分行　設在北京路　寧波支行　設在江厦　南京支行　設在下關

天津分行　經理室　營業室　電話南局　二一八六　一〇三八　一七五一

代兌機關　長豐永銀號　法界鴻泰號

北洋六十一

中華懋業銀行廣告

本行係中美合資辦理額定資本銀元一千萬元實收銀元七百五十萬元公積金九十五萬元奉財政部幣制局特准立案並特准發行兌換券專營國內外匯兌承辦長短期借款收儲各項定期活期存款貼現期票經收中外各種票據交易公債證券買賣業提回利權起見添購本行股份擴充營業及設有所用各種機械牌各種機械電機及各種化工工業料精發求精物美價良敬向尤勝而且批價從廉定是無誤如承惠顧極表歡迎

本公司　天津海河岸劉莊

營業部　總管理處　公事房　電話局南局　一二五三六　二七七八七　一九一五八　七〇七六

電話南局　營業室九九一　經理室九九零　庶務處八五六

天津中華懋業銀行

華　理　趙聯璧
副　經　理　資禮雅
經　理　張伯龍
副　經　理　周善同
營業主任　何天祿

謹啟

天津勸業銀行廣告

本銀行額定資本五百萬元是奉財政部批准設立遵照勸業銀行條例辦理各種業務並經政府特准發行鈔票代理金庫兼辦各項匯兌有期定期儲蓄存款抵押放款現貼期票買賣有價證券生金銀等銀活一切事務所有存放各款利息及匯水佣金無不格外公允發行鈔票計分十五元一元準備充足並委託下列機關代兌凡完糧納稅路輪郵電各費一律通用如蒙惠顧無任歡迎特此廣告

總辦事處　設在北京西河沿　北京分行　設在北京西河沿　天津分行　設在法租界戒酒樓斜對過

上海分行　設在北京路　寧波支行　設在江厦　南京支行　設在下關

天津分行　經理室　營業室　電話南局　二一八六　一〇三八　一七五一

代兌機關　長豐永銀號　法界鴻泰號

北洋六十一

中華郵務局特准掛號立券之郵件

天津

中華民國十四年十一月一日　星期四　丑八月十四日

啟

中興礦務公司朱佳生先生捐洋一千元　張信彬先生捐洋一千元

章鴻廷先生捐洋一千元　朱佳生先生捐洋一百元　段香岩先生捐洋五百元

甘子明先生捐洋九百元　[illegible]先生捐洋一百元　倪幼丹先生捐洋五百元

[illegible]先生捐洋五百元　[illegible]先生捐洋一百元　[illegible]叔誠先生捐洋五百元

雍[illegible]秋先生捐洋四百元　汪楞伯先生捐洋一百五十四元六角二分

灤礦公司周緝之先生代募捐洋二百元　李泉泰先生雍劍秋先生代募捐洋二百元

周緝之先生捐洋一百元　啓新洋灰公司周緝之先生代募捐洋一百元　言仲遠先生捐洋一百元　吳頌平先生捐洋一百元　李希明先生捐洋一百元　啓新洋灰公司周人李希明先生代募捐洋一百元　灤州礦地公司李希明先生代募捐洋一百元　盧本齋先生捐洋一百元　北戴河森茂祥號雍劍秋先生代募捐洋三十元　北戴河飯店捐洋二十元

善士芳銜[illegible]登報表揚俾仲謝忱[illegible]

[illegible]

[illegible]

天津天寶金店
日租界旭街大馬路
電話總局二九九一
金銀首飾成色管包十足
珠寶鑽石定價格外克己
珍貴禮品裝璜雅致全類
接待惟誠花樣特出新奇

寶亨公司
祥康木號廣告
啟者本號親在福建延邵等處設莊採辦樟木楠木松木桧木柚松杉及大小原山連節桶木並在閩垣設立機器鋸廠專鋸厚薄板片及洋火箱地毯箱鷄蛋箱核桃箱玻璃箱洋灰桶底蓋板並各式箱板以及毛邊扛連大廣官堆貢川東老甲各種紙料貨美價廉如蒙定購大宗板木尤當格外克己讓宜且有自備輪船運送各貨航行天津大連營口牛莊青島烟台上海福州厦門汕頭香港廣東南北各口岸均有分公司代理倘欲租賃輪船包儎配儎悉聽尊便倘荷各界賜顧希請惠臨接洽幸勿有失良機特此廣告
上櫃設在本埠肉市口曲店街
木廠在河東俄界田莊擺渡口

津海關監督公署徵求關稅會議意見啟事

本署現奉財政部稅處來電徵集關稅會議意見除由本署自行草擬說帖呈送備查外此項會議關係重要且開幕在即亟應博採旁諮集思廣益各界諸君子對於整頓關稅挽回主權及應興應革諸端有能洞悉利弊剴切直陳者務希不吝珠玉趕於十月五日以前送交本署以便彙呈中央備供採擇爲盼此啟

紅樓夢抉微出版
此書力矯近時考據批評穿鑿疎陋之弊尤注意於男女青年不使誤蹈白科博贈譯嚴無一字無來歷誠屬空前傑作現已出版暫歸本館寄售每部二元購者從速照原價七扣
本各大書局均有代售

直隸華商賽馬會加賽佈告
茲訂於陽曆十月三日四日陰曆八月十六十七日在南開馬場舉行中秋加賽每日下午一句半鐘起賽特此謹佈　（華）

浙江興業　東萊
新華金城　聚興誠
交通大生五族商業
中國中華懋業中華匯業
直隸省中南北京商業銀行廣告
鹽業山東工商中孚
北洋保商大陸農商
中國實業勸業大成
蒙藏邊業
十月二三日（即陰曆八月十五十六日）
敝行循例放秋節假兩天特此通告
（北洋）

感謝名醫顧文俊

啓者鄙人經營商業。往來直魯間十有餘載。當民九直皖戰役。因飽受砲火驚悸致成癲瘋之症。嗣經醫診治痊愈。今夏來津貿易。舊疾復發。延醫五人。均未奏效。後得朱君曉芙代請七代祖傳善治文武痴癲猪羊兩瘋之顧文俊先生。投以藥劑。歷一〻期即行痊愈。並保證除根。至今四個並未復發。茲因返魯過節。無以爲報。特登報鳴謝。顧先生醫厲法租界二十四號路福壽里十八號。世有患病者。尚祈即往問津。當收藥到病除之效焉。
鳴謝人楊鵬飛謹啟

國內專電

北京電　岳（維峻）派學生十四人赴張。馮（玉祥）第二次所派學生。備赴俄留學。

北京電　交通界消息。上海電報當局。對罷工用高壓手段。令各罷工員司具悔過書於本日（三十）下午六時復工。否則。律開除。

北京電　時局重心。刻在河南。段合肥今日（三十）下午在宅召開特別會議。討論臨時執政表示態度說不確。

北京電　奉張定秋節後。三日由黑山縣高山子回瀋陽。雙十節召開軍事會議。討論時局問題。

北京電　劉郁芬所部軍隊由張垣赴甘。其一部分已抵蘭州。現正從事佈置。

北京電　外訊。徐永昌部陸續向陝南移動。吳新田部派隊阻其前進。

北京電　國政商權會正會長李盛鐸。副會長彭養光周渤。均於今（三十日）午就職。

北京電　贛方（本仁）藉口展長南潯鐵路。向日本借款一千萬元。贛人及旅京同鄉均反對。

北京電　交通界消息　姜登選昨（二十九）日在蚌埠就職。因電局罷工。政府尚未接官電報告。

北京電　財部商請韋爾敦放回九月份鹽餘一部份。韋以抵充到期外債爲詞。表示拒絕。

北京電　吳佩孚北上駐鷄公山或洛陽說。據接近豫方要人言。絕無其事。係直系散布空氣。

北京電　沈瑞麟經荷使歐登科疏通後。允將扈案直妥關係各款。先行開撫電緩議。（二）堅持司法調查。（三）次要數條之書面照復敷衍從事云。

北京電　各名流主張以美國退回第二批庚款。在京創辦大規模圖書館。

北京電　徐州電報局電京報告。該局員司今日上午復工。

北京電　漢口電報局今日（三十）電京。聲明並未罷工。

北京電　魯張宗昌電財部索軍餉。措辭嚴厲。有勿空言搪塞語。

北京電　法部派定參事廳各參事及秘書廳各秘書等備招待事。

北京電　施肇基駐美公使尚未啟程返國。外傳沈瑞麟將去職。以施繼任說不確。

北京電　警廳通令各區。自明（一）日起實行操練。

北京電　交部運輸委員會。今（三十）日開終結討論會。定明（一日）早閉幕。

命令

（九月三十日）

臨時執政令

禁煙一事所關綦重前經有令申禁並飭內務部將禁種禁運禁吸各項法令通行遵照茲值畢粟播種之期若不預爲防範恐萌孽潛滋復爲民害應責成各省區軍民長官恪遵迭次命令切實奢禁以絕根株而祛流毒此令

財政總長李思浩呈請將署陝西財政廳廳長侯國藩免去署職候國藩准免署職此令

任命朱思腦署陝西財政廳廳長此令

國內要聞

△滬案開議與司法調查

懸擱已久之滬案交涉。最近復呈接近之象。自上屋研來。私人之間。往返晤商。略有意見上之交換。使兩一部分之意。亦多以滬案懸擱已久。遷延時日。兩方俱有不利。故從中任調人之責。承轉雙方意見者。日來奔走。確甚忙碌。並以現在擱置原因。厥爲我國反對司法重審之一點。頗有人主張。暫時不即實現。俾我國易於承諾。早日開議。至我國對開議一層。固所深願。苟於某種情形。能獲有諒解。亦未嘗不可磋商。故雙方意見。似漸接近。已非前比。一二日內。或當有分曉云。

又訊。滬擱已久之滬案交涉。爭開決定司法重審後。即擬一面以書面答覆。蓋關外交團對於該項照會。確已討論完畢。其內容大意係聲明保留項。（一）收回會審公廨問題。（二）工部局華人任用問題。留待緩議。其餘各條。除業已解決者外。逐條加以答覆。該答覆照會。日來正式交由各國詳加考慮。如決定同意。即通知領袖荷使。由荷使署名。送達外部。惟截至昨日上午尚未通知完畢。故日內尚難送出。在該照會未送出前。曾和荷使頭向沈外長表示此意。以未得結果。故日內尚難送出。在該照會未送出前。曾和荷使頭向沈外長表示此意。以未得結果。

△電局罷工風潮昨訊

△徐州局已回復工作

△漢口局自始並未罷工

△交部擬議之收束辦法

各地電員罷工之事。因形勢尚屬和緩。實際未至擴大。青島哈爾濱等處電局。業於前日（二十九）上工。已誌昨報。昨據調查情形。分誌如左。

徐州電局。亦已於三十日復工。交部電政司。已接到天津電報局正式報告。謂徐州電局已於陷（三十日）晨八時恢復工作云。

漢口電報局。此次實自始並未罷工。交部接據湖北電政監督劉立生艷電。略謂職局員生。並未罷工。仍照常服務。電傳職局罷工一節。亟應陳明更正。伏候察核等語。可證明罷工之說不確云。

至上海一局。以局所遠在租界。小部份人以爲可以依傍。故迄昨尚在罷工。但滬局另有一部份員生。則昨亦有一由水線發來之密電到京。允即日先行復工。並要求電政主管人員。對於該局不允復工之一部分員生。當善爲開導。勿加切責。似此則上海員生之復工。爲期亦或不遠云。

交通部方面。昨開擬召集各電區人員。每區二人以至四人。到部會商改善電工生活待遇及收束工潮之辦法。同時並可等商根本整理電政辦法。在電政收入上籌劃挹注。庶幾電務員生改善生活待遇之後。始有的款可靠。據電界資深之某報務總管談話。謂吾國對於服務電政員生。實屬優待。而現在電政支出。虧穴七八千萬元。每年只有百萬上下。以供購買材料及付息之用。不敷極鉅。如不整頓。報務。限制官電軍電紀賬等等即使增加員生收入。亦屬枉然。蓋電政本自己無款可供此項增加員生薪水之支出。非交通部能統籌兼顧。則此每年加薪之支出。約須達二百萬元左右。亦屬徒托空言。毫無充饑而已云云。

△張雨亭返省之會議

△歸期必在中秋節後

△預定雙十節召集會議

張雨亭前因家詞落成。隨帶第四夫人與男女公子離奉前往黑山縣高山子舉行祭祀典禮。並定節後返奉情形已紀前稿。茲據奉天特訊。張雨亭到鄉後。對於新建築府第及家祠。頗爲滿意。當賞給承辦工程師賈士陸奉大洋一萬元。其餘五夫人。現亦專車繼續前往。聞張氏現擬藉慶祝雙十節之機會。召集一軍事會議。凡奉系中之各督辦師旅長。其他重要人物。均須到奉列席。業已電令各員。限於十月九日以前。齊集瀋陽。十日午前。共行國慶祝禮。午後即須開議。即此一端。可見張氏決於中秋節即行返省云云。

△馮玉祥準備西移之張訊

△劉石兩部已到五原寧夏

△馮本人亦即將遷駐包頭

△足証張馮間無破裂見端

張家口通信云。近來張馮間發隙謠諑。北京方面喧傳頗盛。張垣則寂然無聞。由京來張者。抵張後。觀察情狀。方知京內種種謠言之無稽。綠原來駐張軍隊。如劉郁芬所部之第二師石友三之第八混成旅。均已開拔入甘。劉現抵五原。石將抵寧夏。部隊都已離開包頭多日。劉師石旅。均係久練之兵。爲西北之精銳。石友三又爲去冬戰役攻克大津之人。張馮間如有裂痕暴發。馮當然無反調其動旅一師一旅西行遠去之理。且聞馮氏本人。亦預備移駐包頭。連日準備甚忙。督辦署各處。並已派人前往包頭查看房舍。以備遷移。各職員亦需起製冬衣。預備出發。車站備車多輛。啓行之期。當不在遠。而西北婦女講習所。前日又有學生任玉芝等四十人。開赴話會爲馮夫人李德全女士餞別。包頭方面。正在打掃房舍。預備住室。是馮決意西移。大足証張馮間毫無間題云。

△國商界發起中央銀行

△專備存儲關款

△電各省徵同意

上海北京等五處總商會。國際稅務議增加關稅後。華商銀行於存儲關款。亦應參與。特發起中央銀行專存儲關款。本埠各商會。已電商會。徵求意見。原電云。各商區總商會鑒。關稅收入占全國收入三分之一。此次關稅會議加稅以後。若再統由外國銀行集中存儲。商業更將坐困。敝會等擬集合全國商民。籌設中央銀行。官商合辦。鞏固關款。即以活動金融。其詳細辦法。容後提出。北京臨時大會公決。應請貴會通函各縣商會。預爲注意。上海北京天津華天漢口總商會。二十八日。

△政府電令駐外各使聞謠

據外交界消息。政府近因列強對我謠言紛盛。頗爲注意。昨特由外部通電各駐外公使。飭其偵查駐在國政府對華真正意見。從速報告並相機解釋。俾外人不致誤會我國真相云云。

△張元節行將回國之任務

△送交各自交件……是報告中日交涉情形

節駐日代辦張元節。現駐日公使汪榮寶業已返任。關於各館各項重要機密文件。亦應返國報告一切。現聞此項文件。將由張氏帶送來京。呈送外部。

△段執政表示態度說不確

△十月內民會可成

△無表示之必要

各報近傳段執政將於雙十節有所表示之說。茲據調查。頗非眞相。蓋因段執政六月三十日明令。有開「國民代表會議之選舉。果能依照程序。如期辦理。則召集之令自可於本年十月以前公布。屆時會議成立。憲法亦可計日頒行。本執政扶杖觀成潛心禪閱」又謂「倘國人對於代表會議。仍懷疑義。視若迂圖。引起糾紛。重苦吾民。即當還政國民。聽其自決」等語。所謂十月以前。原不必定指雙十節以前。現距十月之末。尚有一月之期。自無必在十月十日表示之必要。且按諸事實。各省區辦選民選。均在積極進行。據民會籌備處所接報告。安徽熱河等省區。業已完全選出。其餘如直魯豫蘇浙鄂贛晉閩陝甘綏察京兆內蒙西藏青海華僑。均在趕辦。奉天方面已正式報告着手辦理。即西南滇黔湘桂各省

△馮玉祥最近致張作霖函

△願以全力開發西北

△渴望和平與張正同

遞來謠諑蜂興。而事實上各實力派。恒信使往還。均有若干諒解。日前奉張曾派馬副官携張秘函。往張家口謁馮玉祥。表示渴望和平之意。馮氏當復一函。述個人意願注力開發西北。渴望和平之念。與張正同。茲寬錄原函如下。

雨帥大哥麾右。馬副官來。出示瑤章。如親渠謦。藉悉與居曼藕爲懷。國步多艱。謠諑紛起。吾哥饑溺爲懷。志存綏靖。造福全國。詎不涯量。弟承乏西北。致力墾殖。區區私願。欲於數年之間。以全力開發疆境。務使窮荒不毛。盡成樂土。其渴望和平。殆與吾哥同其旨趣。此後方提右携。其以和平標幟。證示國人。而以實力爲後盾者。蓋多年變亂相尋之局。由我輩而奠定。其爲欣幸。實無以逾之。使遠。敬布衷曲。伏祈鑒察。願頌勛祺。如弟馮玉祥拜復。九月二十八日。

此內試誤，需要完整PDF請访问：www.ertongbook.com

中國學生首來美國讀書者名榮英譯音迄今已歷五十年。十月十三在哈提爾（康納提加州）舉行第五十週年紀念。施便已應該會之請。訂於是日該會演說云。又施便訂於十月二十四日赴菲拉得爾非亞城之美國政治學院講演中國時局問題云。

△華僑選舉移京將作罷

僑務院要員力主促成

上海特訊云。國民會議。華僑選舉。前以在京選舉人譚學夔等要求移京。曾由監督組映光電滬徵詢同意。嗣以在滬選舉人。不贊成移京。老所變動。裘由滬事務所電達京中。轉呈執政。茲聞移京一節。原因譚等請求。段僅表示允可之意。故在滬選舉人既多數主張仍舊。此議決計作罷。惟本埠華僑代表。接京中私人來電。稱於組織僑務院一事。段仍表示急須促成。并除正副總裁以外。餘由華僑自由推選。以免隔閡。故極盼華僑代表自行商定辦法。或于選舉後。約同赴京一行云。

△章太炎蒞湘記

△楷恒惕優禮有加

長沙通信云。湘省為選錄建治人才。特舉行縣長考試。趙恒惕因慎重其事起見。敦請章太炎來京主試。章氏由滬抵漢後。稍作勾留。於二十四晚乘武昌火車赴湘。與吳子玉晤談。延至昨日（二十五日）下午四時。始開然蒞湘。是時趙恒惕及各要人。均至車站迎候歡迎。章專車抵站。趙親至月台前迎接。與章行握手禮後。相偕晉城。至教育司內。（按試場設在教育司內）沿途軍警林立。軍樂齊鳴。可謂極一時之盛。章氏下榻於縣長考試籌備處。鋪設極為華美。至於致賀。定於二十九日開始舉行。但記者據某方面消息。謂趙氏此次迎章來湘。另含他種作用。不僅主試縣長云。

△美使催付龍烟鐵礦公司欵

△外部已轉函催促

龍烟鐵礦公司積欠茂生洋行款項二萬九千餘元。迄未償付。駐京美馬使因據該行之請。昨特照會外交部。略謂龍烟鐵礦公司欠付美商茂生洋行欵二萬九千餘元一案。請即轉達該公司從速早日清償以維信義云云。外部接照會後。當即轉函該公司查照設法從速清付云。

△關稅會議之法國代表

法國參預中國關稅會議之代表人員業經公布。此間法使館已於日昨通知我國外交部矣。茲將名單列左。

（一）全權代表　駐京法公使馬太爾

（二）專門參議　法使館參議部畢業。安南稅關總辦啓車爾。

蘇俄之對日親結合政策

莫斯科特約通訊云。據與杜洛斯基。齊德林。羅大克（蘇俄政府招待記者主任）曾加發林斯克代理遠東局局長）及其他領袖談話之結果。探悉蘇俄正討論鞏固對日對華之關係。藉以抵制西方及蘇維埃之活動。最近蘇俄遠東政策。最顯著之外交手段。即在轉移馮玉祥親英美之心理。轉而投誠蘇俄。據羅大克所稱英美在北京之外交政策。頗之敏捷力。英美教士對馮氏頗表驚訝。時時。烟槍贈送馮氏而英美兩國政府。竟視馮氏軍隊無補穿着。但馮氏既已親俄。馮氏自己吸佛幾尼亞煙葉之機會或因以較少。但其部隊之衣服。必可更形充分。又蘇俄之政策。觀於施坦村在時接見大阪每日新聞記者之情態。即可略窺底蘊。施氏絕鮮接待記者。此次貴賓創例。適日本記者。入施氏之門。施氏自椅上跳下。幾欲回前接抱日本記者。不禁大聲感叫。（歡迎之至。予亦是一亞洲人。）此中意義。頗堪耐人尋味。蓋施氏於不覺中。即將汎亞洲主義流露。何異對世界宣告曰。此乃亞洲新結合之曙光云云。

△日穗積男將就任樞院長

東京二十九日電云。加藤首相今日更邀樞院議長穗積男來邸。請男担任樞院議長一席。男允加以考慮。遂興辭而去。結局該男就任或可成為事實云。

△商權會會長昨午就職

△地點在南府

△財部不給節欵之促成

國政商推舉正副會長李盛鐸。彭養光。周湖。迄未就職。故該會秋節經費。財部乃以該會會長尚未就職為詞。拒不發給。茲聞該會會長等因於昨日下午一時在南府就職。秘書長烏澤聲及籌備處各職員等。均到會觀禮。分班晉見正副會長云云。

△魯省東昌第四旅變動之詳情

△完全由於誤會

△強建功旅長難保

魯省第四旅張建功軍譁變之說。外傳極為紛歧。茲據濟南來界確訊。該旅此次變動之起因。實以張宗昌因徐海淮熾。特派第二十八旅一部會同該旅（即四旅）前往勦捕布防。乃該旅長張建功因非魯軍嫡系。誤以為將其遣散。於是驚惶無措。遂向該地商民強供六千餘元車餉。一面令軍士先行開拔。該軍聞訊後。遂分途搶掠。現已逃竄豫魯交界之地。其逃赴萊縣一帶者。僅二團一營。其第一團之兵。現仍駐東昌未動。亦無搶掠情形。現張宗昌已派第二十八旅七十三團前往該處駐守。至該旅長張建功事後知係誤會。遂赴濟南面謁張氏。以期解釋一切。但張到省後。曾三次請謁。均未一見。大約張之旅長恐位。已難不保云。

△潘忠甲之關稅問題意見

上海總商會對於關稅問題。現已採定潘忠甲君所擬之意見。為該會酌定意見之根據。潘君條欵。致該會之意見書。約有三點。餘言。內分十大問題。各別詳述之區別。我國對於此等條欵。主張。業刊印成冊。茲摘記其宜標本兼治。一面力爭協約。大要如下。（一）撤廢協定稅制根本改善。一面應迅步美國後之辦法。關於撤廢協定稅制所產。聲明應照條件附的解釋。取之手段。潘君主張不必絕端即一方伸張我國在最惠國之互排斥協定之關稅。應堅決改良惠權利。一方限制各國在華最協定之制度。改良之法有四點惠國待遇盡分的擴張。（三）以。甲。為須爭按照貨物性質或二。五附稅抵補裁釐。（四）稅效用及加工程度等標準。酌定欵存解舊章之條復。元年以來書一之稅則。乙。要同時應訂。各列強政府將存放保管之權定此項稅則施行期限。前滿失。移博於總稅務司。因之稅欵效。丙。為應爭互惠。以紳縮全部。此後乃由匯票之專行代稅率。為報償或德割相當國家存。本國銀錢業。莫能有絲毫之具。藉使不平等待遇。自然消弭。丁。為進口稅以外之種種改定。務使全部廢除。勿使辦法進行整頓稅制。（二）條件附的最惠國條欵解釋。最惠國條欵。有附條件及無條件兩種。言。內分十大問題。各別詳述之區別。我國對於此等條欵。主張。業刊印成冊。茲摘記其宜標本兼治。一面應迅步美國後之辦法。關於撤廢協定稅制所產。聲明應照條件附的解釋。取之手段。潘君主張不必絕端即一方伸張我國在最惠國之互排斥協定之關稅。應堅決改良惠權利。一方限制各國在華最協定之制度。改良之法有四點惠國待遇盡分的擴張。（三）以。甲。為須爭按照貨物性質或二。五附稅抵補裁釐。（四）稅效用及加工程度等標準。酌定欵存解舊章之條復。元年以來書一之稅則。乙。要同時應訂。各列強政府將存放保管之權定此項稅則施行期限。前滿失。移博於總稅務司。因之稅欵效。丙。為應爭互惠。以紳縮全部。此後乃由匯票之專行代稅率。為報償或德割相當國家存。本國銀錢業。莫能有絲毫

△日上院議員之勅任

東京二十九日電云。上院議員（商柳孝之助亦在內）六十名及學士院選出議員四名。本日以勅令正式任命。

△法前外長逝世

巴黎九月二十九日專電。前外交總長布斯羅氏本日在此間病故云云。

△保障會議至明一開會

倫敦九月二十九日專電。英外部對於德國之接受請柬。允許無條件的出席於星期一在普加諾舉行之保障協約會議特訓照覆。表示滿意。但對於德國之同時宣告不負歐戰罪過。稱與保障協約無關云云。

△美國記者之行踪

美國報館聯合通信社社長哈瑪德夫婦。定於本日與北京聯合社經理高爾德及顧賜爾前往張垣。下午見馮玉祥。明日離張遊明陵。翌晚返京云云。

△英博物院懷疑考古隊鴕卵

倫敦九月二十二日專電。第亞洲考古隊隊長安竹士最近在蒙古獲得之化石卵。是否鴕卵。曾新頓博物館地質部主任巴特爾氏等之極為懷疑。巴氏評論安氏考古之報告。謂據北京助員傳來消息云。安氏在蒙發現一巢內有五卵。較諸前二年獲得之卵為小。靈光上漲。此卵或為鴕卵并非恐龍卵云。

△司法界之不平鳴

△謂財部發薪不均

△不改良則將檢舉

△節下僅發放五成

京師司法界。因欠薪問題。高等地方審檢四廳。曾有索欠消息。誌前報。節關在邇。財部對法界發欠問題。當有動靜。頃從某法官方面調查。據云。司法界狀況最苦。生活幾有難以維持之勢。現時欠薪最多者。已至十三個月。最少者亦有八個月。以地方檢審廳與大理院人員為最苦。因地檢廳所理者。全係刑事案件。並無收入。故尤難維持。且法界司法官人員。每日辦事。由上午八時。至下午八時。不比其他機關人員。可以在外兼差。多得收入。而法界人員月薪之數。較他機關為少。如以書記官論。每月有僅至二十餘元者。在他部之錄士。月薪超過二十元以上者。蓋尋常事。即此不談。更以發薪之成數而論。法界方面。在從前尚篤履長部時。每月均按數發放五成。薪去不久。亦勉強照成規維持。後來部長更換。在政府之其他機關。如財政部。外交部。交通部。鹽務署等。或者每月全領。或者所欠薪欵。法不相遠。法界一若。同屬國家機關。財部如此辦理。於理於情。均說不過。以後若不改良辦法。從公平處着眼。法界則將採取最後手段。檢察各項不合理之濫支。現值秋節。為鳴人清算期間。發放薪水。仍僅五成。月俸在二十元左右者。所領不過五元或五元之數。以之償還商。舊欠。猶與乎是。更何言渡節費用云。

△湘省之整軍經武

△精銳軍有四師

長沙快訊。湖南趙恒惕以湘省地當要衝。非有精練軍隊。不克圖存。故對於軍隊。訓練。積極進行。不遺餘力。上月親赴常德閱兵。返省後。尚以為各師旅內部諸多不能統一。於是特設陸軍訓練處。派出軍補充處長。籌費教育之方針。謀精神之統一。查湘軍現在最稱精銳者。即賀劉葉唐四師。第一師長曾耀福迭經戰役。與葉唐齊名。為湘中三傑之一。所收容部隊有七旅之衆。經其改編汰弱。成一足師。不職軍官易以專生繼任。漸成勁旅。第一師長劉翔。在各將領中最有謀略。兵額雖少。然精神一貫。旅團長無不唯命是從。其補充新兵。必在本籍徵募。較為可恃。是以該師團結力最固。第三師葉開鑫。休休有容。然疏於練兵。但該師原為趙恒惕親隊。素稱精練。葉亦以趙氏之督促。特自力圖振作。俾與各師相頡頏。第四師唐生智。該師精神團結。僅於戰鬥以之駐紮省垣。倚為長城。趙氏前赴常德閱兵。即派唐為衛戍司令以鎮撫之。此四師為湘中之最精銳者。趙現赴湘鄉閱兵。秋節以後再赴衡州檢閱。趙氏之整軍經武。不遺餘力。可見一斑云。

△哈埠電報員復工訊

哈爾濱訊。電報局員（二十八日）因薪問題。突行罷工。旋接天津局拍電告開廢解。二十九日即復工。

△駐張第五旅舉行秋操

駐防張北第五旅。自本月二十六日（即今日）起。在縣屬娘窩溝一帶舉行秋操四日。以資演習。並在操地宿營。事畢已函達警察所轉知附近居民。迅將地內堆集五穀移挪。免被損失云。

△俄不認烏鐵運禁物

哈訊。俄在布克拉尼齊那亞驛由列車內發現棉花火藥爆發機械。並美幣五萬元一案。現俄方極端否認。已向張作霖提出抗議矣。

△膠澳商埠局借款將成立

現值中秋佳節。膠埠各機關及各學校急待字取經費。當局鑒於此。特向日商井上某訂借欵項約日金十四萬元。期為一

△哈埠俄籍警官淨盡

哈訊云。此間中國警廳。將蘇俄籍警官一律開除。

△昆池軍事誌聞

此次范石生率部歸來。稱日前在途延。胡體雨部。已由大軍。一致抵充宜憲正使胡璞。近又奉命改隸。故國失敗。官中宣傳。范已為改飛軍第四軍軍長。其所部隊多逃走之說。固不能遽信。但據一方面消息。范部並未完全。來攻間化之際。秘密入省。龍背客未能同時動作。致被胡體雨部各省派大軍。冒充分解羅平。直西一帶。前十日唐繼堯均回省。已信至。涼冒鼎馬街。三日即可進省。近查候然搖動。尚不即來。又云來已成功。距意范部來攻間化之際。秘密入省。敷復回防。龍背客未能同時動作。致被胡體雨部各省派大軍。一致抵充宜憲正使胡璞。近又奉命改隸。故國失敗。官中宣傳。范已為改飛軍第四軍軍長。其所部隊多逃走之說。固不能遽信。但據一方面消息。范部並未完全。

永泰和烟草股份有限公司總理

華儲蓄銀行

本銀行於民國三年創辦資本總額五百萬元已收一百八十五萬一千七百元公積金七十八萬三千餘元信譽卓著營業商業銀行業務並辦政府委託辦理特種儲蓄事項其種類分為下
定期存款　活期存款　抵押放款　貼現放款　分期儲蓄　流通儲券　公共儲金　四季儲金　各處通兌　收解款項
買賣銀行　兌換貨幣
總管處　北京東交民巷
總管處電話南局二二二〇二三〇
天津分行法界中街商務南局三三七　八四一
北京分行天津路域任四口電話中央四七七四
津行經理　胡孟嘉　總經理　秦潤卿

飲冰室銀行公會員銀行浙江興業銀行營業廣告

各種存款　定期　通知　特別儲蓄　特別往來
各種放款　抵押　抵匯　貼現
代理　國內國外均可通匯並於上海杭州漢口天津北京哈爾濱鄭州石家莊香港備有活支匯票便利旅客支用
代管　各封保管　保管箱租用
天津分行（營業時間）除休息日外上午九時至下午四時
（地址）法租界二十一號路二十六號路轉角　（電報掛號）二八一四
（電話）南局　一五二九號　一五一一號　一三四六號　內部分機　第一號經理室　第二號會計室　第三號營業室　第四號公用機　第五號保管庫　第六號二層樓　第七號三層樓　第八號傳達處　第九號營業室　第十號文牘室　第十一號問事處

美商魏安氏西藥公司啓

兒安氏秘製保腎丸

腎痛乃腰痛之祖
非不即治愈釀成
腎炎重症此丸專
治一切病症由
內腎病所致者

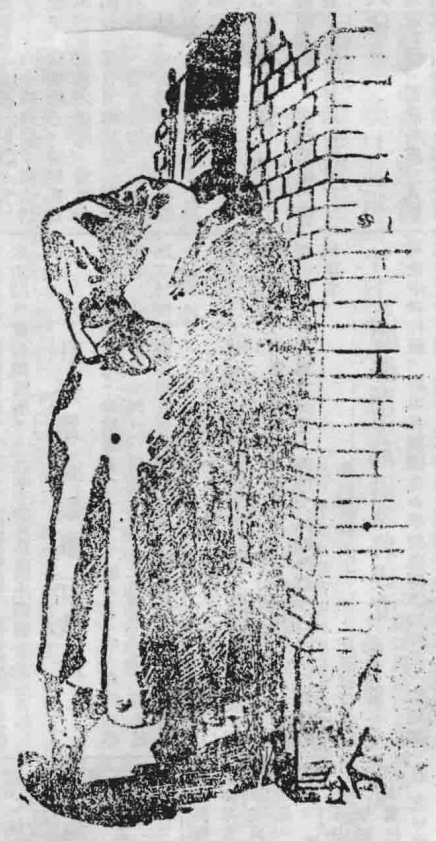

腎痛風濕水腫膀胱炎石淋腎筋痛腦系痛小便短少渣滓不通等此丸大效

上海江西路七十一號

△各種貨幣行情

先令	三四七五
大條	三二八七五
足金	二九五
銀元	六錢八六七五
電匯	五七
正金日金	五〇二五
美匯	八二五
美洋	一七一
美票	一七三
俄洋	六八五
俄國金磅	九元一
美國金磅	八元八八
英國金磅	八元六五
京綏支付券	八二
京漢支付券	八二
佛郎	六四
中國銀行股	六十四
交通銀行股	四十五
小洋	十二角二三
廣洋	一三
新洋	一三
英	帖千元七兩五
英	五百千四兩七五

天津宮北大街福盛銀號電話三二一一

銅元	二百九十五個
特別流通券	三二五
兌換券	三三五
三等公債	九八五扣
五等公債	八六二扣
七年長期公債	六八二扣
整理六厘	七五五扣
整理七厘	八扣
金融公債	九〇五扣
九六	三二八扣
賑災公債	三扣
鹽餘庫券	一四五扣
津浦支付券	八八五
京漢支付券	八二

催眠術

保證成功

△何為催眠術？

催眠術係由心理學生理學及哲學之混用而成並非魔術不論男女老幼均可學習收効最速

△有何效用乎

強健身心治疾病解煩惱和合家庭研究人生學習之職業後自謀開業多數催眠術用途最廣為我國創造新學說組織學會研究催眠術學會凡入該會者該會即發給一張證書以免冒濫之嫌無二之催眠術專授之在遠方者則以通信教授之講義詳細說明尤為特色且可保証分期繳費成功備有詳細章程函索即寄

△如何可學此種妙術

疑難雜症全憑催眠術治療不妙在未來訓練及偵察生徒增長技能學習者思議方法之秘訣無一不妙用不可遠方之者無一能學會者即可獨立開業

△催眠術的能力

前段入海上醫術界多數催眠術用途廣大信賴之職業後以免冒濫妙高能的催眠術專授之在遠方者則以通信教授之講義詳細說明尤為特色且可保証分期繳費成功備有詳細章程函索即寄

天津日租界北旭街中山洋行電話七百三十六号

洋畫材料及歐美文具

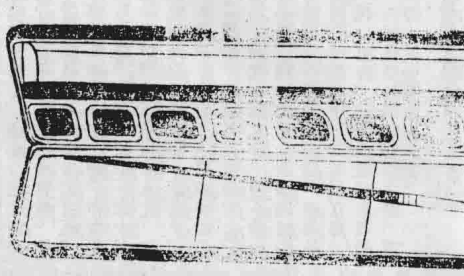

皇宮電影院

今天早晚特選兩套珍貴影片同時開演

別開生面之滑稽驚險大影片

情場通天

全部八大本

Goldwyn presents The KING VIDOR Production

THREE WISE FOOLS

Adapted from the play by Austin Strong

Staged by Winchell Smith and presented by John Golden

Directed by KING VIDOR

A GOLDWYN PICTURE

有三老焉。少時同愛一女。但皆不得志。失意之除。化情場勝敗為生死之交。誓不再娶。同病相憐。同氣相投。同處一屋。衣服同。習慣同。起居飲食。無一無不同。生出無限之笑柄。

芝考之樽人。不幸去世。遺下以愛女相託。此女既經約多姿。三老復風流自賞。白髮紅顏。相映成趣。於是滑稽絕倒。而屑世而不寫。

三老託此女為之掌理家務。一夕。大盜入室。三老得女之助。幸免死。豈知女與大盜為素熟。且縱盜逃脫。加以誣賣。無可答。不別而行。偷中內幕。曲折離奇。盜堵此片之興趣。

大盜被越獄。警吏追之。飛機。鐵甲車。炸彈。汽車。爬山越嶺。翻江攪海。應有盡有。既驚險。又熱鬧。足為此片生色不少。

此片不稱情節緊湊。穿插滑稽。而演員一端。支配得宜。珠聯璧合。相得益彰。諸君不欲觀佳影片則已。欲觀佳影片。則舍此其誰。

天津物華樓金店廣告

啟者本樓開設天津已歷數十餘年發現金銀珠寶首飾其貨物之高足工藝之精巧早蒙賜顧諸公所嘉許今為擴充營業特將貨物更加整齊品類愈增愈多花樣愈翻愈新特置精緻樣厨今將貨物陳列一新金輝燦燦琳瑯滿目所定工價統歷其優價不及細載如蒙各界諸公光顧無不竭誠歡迎

總號日租界旭街　電話營業部五一九　帳房二五二二

分號估衣街歸賈胡同口　電話三三二八

成銀行

會計　郭州

總行　天津下關

分行　北京　上海　漢口　開封　鄭州

總行資本銀一千萬元　收足陸百萬元

分行總行共計資本三十萬元

經理銀行一切業務

兼改各種儲蓄存款

鹽業中南金城大陸銀行天津分行聯合營業部

啓事

專辦抵押放款凡以有價證券公債房產等物品本會押借款項者利息格外克己手續異常敏捷如蒙惠顧無任歡迎

營業部

（一）公債公司股票債票商業票據及其他有價證券之保管并代取本息或買賣

（二）出租堅固保管箱及保管室租費極廉會員特別從優按九扣計算備有詳章函索即寄

會址英界中街六十七號

保管部電話南局一八六五

營業部電話南局四十五號

營業長室電話南局二七五三

加轟動世界最新發明之

殺人利器（死光）

最近法國大科學家「馬秀氏」Giincell Matthews 有一驚人之大發明。厥名「死光」光之為用。無堅不破。舉凡一切戰爭利器。一遇此光。無不立毀。飛機可以銷滅。戰艦可以爆炸。潛艇失其自由。鳴雷失其效用。肉體之人類更無論矣。發明以來。舉球為之震驚。諸君於報端必已讀得此項消息。敝院以介紹智識藝術為職志。特多方設法。租得此片。以冒獻於諸君。此片為在外國試演「死光」時之實地寫真。所有「死光」之構造。效用及成績。均一一攝入鏡頭。填科學之偉界。銀幕之奇觀也。留意世事者。不可不一開眼界。

試驗寫真

價目　日場　樓下二角　樓上三角　後排三角　俱樂部五角　樓下五角　樓上八角　樓下五角　俱樂部小洋　夜場　演期二星期　日夜兩場開演

新民大戲院

早晚　停演

廣和樓

早晚演　馬春奎　王滙川　張品卿　季順來　太史慈　馬鳳蘭　奇雙會　馬踏金　塔子溝

東天仙

早演　溫小培　喜彩鈴　唐韻笙　鮮牡丹　芙蓉驛

武則天

晚演　李鶴齡　小雲橋　張銘武　鮮牡丹　唐韻生　芙蓉驛　劉海戲金蟾

一台

晚演　張福元　楊鈞衡　越虎城　小蘭芬　勞三關　桂雲霞　玉虎墜　花翠蘭　鮑超出世　蓋春來

早演　張福元　小蘭芬　桂雲霞　花翠蘭　蓋春來

狄青招親

（新新大舞臺）

早演　樊春亭　取成都　松雪舫　取金陵　容麗娟　落花園　張曼清　妻黨惡同　何雲霞　送酒報　劉雅軒　請宋靈

晚演　劉雅軒　害石田　張曼清　學鄉台　何雲霞　打花鼓　曹寶義　潞安州　五齡童　盜宗卷　容麗娟　珠寒簾

花雪芳女起解

王福連　史上坡

劉蘭秋　王福連　史

◎趙夷衡啓事

鄙人於民國十三年十月十四日在天津鹽業銀行存洋一千六百元當由該行出具銀字第一千六百十五號往來摺一扣又（一九二一年）（一九二二年）（一九二三年）共計〇〇〇空白支票一本現在均已失迷向該行掛號並取具妥保將上項存款本息全數提回倘或嗣後該存摺支票發現不論落於華洋何人之手均作廢紙設有糾葛有鄙人一面承管不與鹽業銀行相干除呈明天津警察廳總商會備案外特此登報聲明

大津儲戶合得

大洋二萬七千四百一十八元

末獎五字

以上電碼恐有譯錯當以本會號單為憑

經理聚成敬

△膠濟鐵路管理局標購棉紗頭廣告

本局早奉　交通部核准標購白色棉紗頭二萬磅雜色棉紗頭十萬磅如有願意承辦者可向本局材料處索閱章程將標函寄名蓋章用火漆封固外面註明「棉紗頭標函」字樣務於民國十四年十月二十六日上午十二時以前寄青島本局材料處查收過期無效特此廣告

本號日進泰西各國各廠製造各種薄厚花素玻璃無不全備並包辦樓房玻璃工程今由外洋運來機器專磨玻璃上一切寬邊窄邊元邊平邊色玻璃磨白字綠玻璃磨花字各種磨花玻璃今又聘請高等名師研究出新花樣屏對鏡鏡片銀板傳真電像玻璃畫鏡鏡屏對聯鏡片各種喜聯壽聯禮品刻花鏡貼金玻璃鏡福字璃罩目五彩玻璃商標廣告倘諸君有名人字畫山水人物花草翎毛欲刻在玻璃或銀器上者描寫真迹加添彩色皆能照辦並無絲毫差異定期不悞倘蒙賜顧者方知吾之不謬也茲將各種名目詳列於左

△美術畫鏡出品

刻花玻璃匾額　裝璜醒目廣告

刻花加彩商標　鏡片條屏對聯

△美術電刻銀器

賽銀彩素畫片　銀板傳真電像

電刻各處真迹　維新喜壽禮品

△機器工藝出品

色玻璃打白字　玻璃磨各種邊

厚玻璃炸花字　定做磨花玻璃

△新設電畫鏡美術工藝廠▽

（天津英界廣東路東口電話南局一千二百十二號）

（北京崇內東單牌樓南電話東局一千一百十四號）

本省新聞

津浦路組織護路隊續聞

△已委護路總司令

鎮威軍張作霖前因津浦路線土匪充斥。擬令直魯兩省抽派勁旅。組織護路隊一節。已早誌本報。茲聞張氏。已委前奉兵工廠總辦韓麟春中將。兼任津浦路護路總司令。統轄護路隊。專任防護津浦路線云

京奉路局解送東北軍協款

京奉鐵路局長常陸槐。以現運解東北軍兩次協款共八十萬元。業已備齊。解往奉天。昨特將此款列為第三十五六兩批解部呈欵。具情呈報交通部備案云

全省保衛隊督練處成立

直隸全省保衛隊督練處。昨發通函致各機關云。逕啓者。案查前奉督辦省長令委警務處長兼全省保衛隊總辦。專司整頓事宜。當經遵令籌定辦法。並擬定名為直隸全省保衛隊督練處。業已呈奉令准在案。茲於本年九月二十日按章組織成立。所有關防尚未奉頒發。暫借用警務處印信辦理。除分函外。相應函達查照為荷云。

勸募市政公債之會議

天津縣現奉財政廳訓令。案照天津市政公債。前經省長派定天津銀行公會。承募一百二十五萬元。錢商公會承募七十五萬元。商務總會及該縣各承募五十萬元。凡九月二十日以前交款者。預扣利息一期五元。另再加給到息一期五元。凡在九月二十以後交款者。只給利息一期五元。手續費三元。不再加給利息。分別函令照辦。嗣以原定優給利息期限過促。深恐先期應募者彙集現款轉解交。趕辦不及。復經推展至九月底為止。其九月底以後交款者。只給一期利息五元手續費三元。不再加給利息。亦經函令查照。從速剋日勸募各在案。查此事催款。各省及該縣勸募。未能踴躍。自應設法督促。以期迅速集事。免誤要需。合亟令仰該縣。立即查照。召集天津銀行公會。錢商公會。商務總會。及有力紳商。並不分銀行公會之各銀行。即日開一聯席會議。勸令趕緊分認。勿令觀望遲卸。倘再一意執拗。不照指派數目認繳。立即開單呈復。以便轉請省長核辦毋違此令。

官產清理處張處長就職

官產清理處自民國初年設立以來。原由財政廳長兼管。惟以直省田地。未經丈量。執為官產。不易查出。故歷年成績。無甚可言。雷厲風行。將官產清理處。由財政廳劃出。委財政討論委員會辦理。以該會委員長為處長。財政討論委員會奉命之後。以權限問題。與財務稍起龃龉。繼以該會為立法機關。執行政務。終不合適。遂由李齊改委張殿爵為官產清理處處長。張君已於昨日就職。聞張君歷充內務部司長財政參事江西省警政務廳長諸要職。素於政治頗有經驗。據清理處某秘書長。張處長此次清理官產。抱定四種方針。一不擾民。清理官產。最易擾民。本亦不肯諱言。張處長對於查出之官產。非有十分証據者。不輕於處理。處理之際。亦盡先由原占有人備最低價格贖回。總期與公家有益。而私人不擾。(二)協同紳商辦理。官產雖官人員。到於所查出之官產。難免不難以發見。而上下其手。張處長為防弊起見。對於查出之官產。經調查確報後。再請紳商。共議公平辦法然後處理。(三)就大處着手。查出田地。飛潤寄附。指不勝舉。若撤底清查。窮追必盡。將無地無之而閭閻騷擾。恐不堪命。於省庫收入。亦無益大裨益。張處長此次清理官產。先就河涂海灘着手。其零星官產。將來俟清理經界時。再行清查。四清理官產與遺國經野。煞有關係。張處長預於清理官產之際。為將來清丈田賦樹以風聲。使兼籌並進云云。

禁止造謠煽惑之佈告

天津縣公署昨出佈告云。為佈告事。案奉督辦公署訓令內開。為令行事。照得謠諑最易煽惑。制止必須嚴明。京津保各鐵路。及各商埠。電線交通地方。人類複雜。假藉名義。冀逞私圖。信口雌黃。無時蔑有。茲查有多數奸人。造謠煽惑。愚氓鄉民。潛亂聽聞。昌言無忌。妄造黑白。甘犯刑章。本督辦兼省長。為維一之職責。自信能力所及。足以保衛一切。不至有何事故發生。對於等等人痛恨已極。若不嚴禁。嚴拿懲辦。誠恐傳訛。於地方治安。人民安寧。大有關係。再直隸各部隊。平時所需運輸車輛。向係請由地方行政各官廳。代為辦理。並無派出官兵。與民間直接洽之事。前經佈告週知在案。乃近查各部時有冒小。藉軍清私。任意敲詐。攻擊軍警。授亂開釁。莫此為甚。除派暗探。分赴各處嚴密察查外。合亟令仰該知事。剋切布告軍民人等。嗣後切勿輕信浮言。自相驚擾。如遇鼓惑煽誘。以及不法之徒。冒充本軍名義後藉故訛索。准在地方捕送。扭送縣署。解交來署。一經查實。定按軍法從嚴懲治。以肅軍紀。而維民生。本督辦言出法隨。決下寬貸。除分行外。合亟令仰縣。轉飭一體週知。其各凜遵。切切此令。等因奉此。合亟佈告為告仰。縣邑軍民人等。一體週知。其各凜遵。切切此告云云。

舊印花仍照舊貼用

新印花稅票自九月一日實行貼用。對於舊印花取締極嚴。曾經天津總商會。在全國商聯會提議。維持舊印花稅票辦法。已與財政當局。接洽。允將舊印花票。免換新票。總商會已將本埠各商。有存舊票彙齊。報由全國商聯會。轉向財政當局交涉。免換辦法。又准展期。與新舊票。未掉換以前。舊票仍照常貼用。茲將昨日總商會。接到全國商聯會函。照錄於下。天津總商會鑒。關於印花稅案。本會於九月二十三日。開緊急會議議決。(一)推舉代表會同會長副會長。向財部當局。直接交涉。請新票緩期施行。並准予屏期掉換。(二)由本會分電各省區。總商會。商聯會事務所。新舊印花票。未經用盡者。貼用。舊票未經用盡花票。或來經掉換時。新票暫停貼用。除俟代表面見財政當局。商定辦法。再行奉達外。所有對於舊印花。暫作辦法。務請查照。通知各處。一律辦理。勿稍歧異是荷云云。

日本警察官來津任事

日本領事官。首席警察官。新由上海調來中山警部。已於昨日午後到津。即日到署任事云。

無約國民入境辦法

省長公署昨准內務部咨文一件。原諮略為自歐戰告終。無約國人民紛紛來華。本部為便利稽查起見。曾訂入境許可辦法。凡無約國人民入境者。須由駐外使領給照簽押。當經會同外交部分電查照。並由各駐外使館。按月填送。茲給無約國人民赴華執照一覽表到部在案。惟現在無約國人民赴華執照。日益來多。上項一覽表到部在案。日益來多。上項一覽表中。頗有過境歸國之人民列入。故欲調查在境居住之無約國人民之數目。及一般情況。似非由電方官廳隨時調查。勢難精確。茲由本部參酌情形。釐訂表式。由各地方按月調查送登記。以以便稽考。除將表印刷分送外。咨請查照。飭屬遵照辦理云。

津浦路局誥誡員司謹慎

津浦鐵路局。訓令車務處稽查處云。查鐵路事業。首重行車。其行旅之安全。路產之愛護。係於車務員司之責任甚重。近來本路撞車以及不候路簽擅自開車。種種不循路章情事。時有發生。均斷不通之說。本社訊據本埠電報總局稱大北水線。仍可通行無阻。故津滬等處電報。仍照常收發云。

交部注意津京煤運

△令召煤商公議分車

京奉鐵路局。昨接交通部來電云。等倫京津各用煤。以防煤荒一事。業經迭飭該路車務會計人員。先後來部會商。議定暫由京奉備車八十輛。京漢備車二十輛。由京奉運至京漢直隸境內。回程石家莊運煤至津。一面仍由京漢路隨時添設車輛備用。所有此項運煤運費。本應照輛運辦法辦理。惟京漢路經濟艱窘。業將運煤記賬運費。指紙借款。必須由運商以現款直接交付銀行。如須分向銀行商議繳款辦法。勢必多費時日。茲為急籌救濟起見。現定兩路煤運車輛直接通運豐台。惟仍須暫在豐台。各自起票。一俟京漢與各借款銀行商洽後。仍適用聯運辦法。計算運費。至於此項專組列車車租運車費等。亦暫均以現款。每十五日結東清計。再兩路此次合組列車。本為調劑冬煤輸運而設。應由京路召集石家莊及天津兩處煤商。根據每日運煤量數。自行公議分車成數。呈局核定。公開平允辦法。切實執行。除分電外。統仰知照。並具復為要云云。

京奉路停止代售車票

上海銀行呈准交通部。代售各鐵路車票。所代售之票。按九五扣繳價。按月繳繳。該銀行已在各路車站。設立分行。與旅館客棧聯絡。聞天津車站。該行代售之票。每日得利數千元。京奉一路計算。日得兩千餘元。京奉路局。因此項代售辦法。與收入大有關係。於前日停止。該行代售矣。惟津浦路滬路各站。仍由該行代售云。

美國人民援華之熱烈（續）

△為滬案組織調查張宗廷

△喚起美人對華之同情

△派遣代表來華考察調

可告知該氏轉達援華會。或有時卓見直接寄交壽椿崇慈。俾於此間進行有所遵循。不勝歡迎之至。最後壽椿崇慈謹以最誠懇之態度。鄭重告我國人。當此外患緊逼之際。務望立刻停息內爭。一致對外。更宜利用抵制英貨之良機。作振興國貨之計畫。國家前途。庶其有豸。當此佈達。並祝努力奮鬪。民國十四年八月二十四。美國人民援華會聯合會。一覽。執行幹事。慈謹啟。(附美國人民援華會聯合會一覽。執行幹事主席。葛本尼夫人。著作家及社會改良家。曾任全國農會會長。全國農婦大會執行秘書。及全國婦女黨總部顧問。烏德約翰氏著名律師學者哥人。世界旅行家。施濟寒爾夫人。國際婦女和平會和會之運動者。及人道主義運動之提倡者。葛瑞英女士。文學家。婦女運動之領袖曾任全國婦女黨總部幹事該黨機關報。選舉人人。週刊主筆。一九一九年因爭選舉權被逮入獄。一九二四年美國華盛頓選舉。氏任加省婦女部總幹事。運動選舉進步派候補人拉菲非勒為總統。喀克阿托氏。自然科學家著作家。史蒂芬氏。著名工程師社會改良家。顧問。傅蘭雅氏。加利福尼亞大學文學教授。通曉漢文漢語。方部主任。留華三十五年。編譯書籍多種。羅福特氏現任芝加哥大學文學教授。金英文女士。美國黨總部顧問。烏德約翰氏著名律師學者哥人。世界旅行家。施濟寒爾夫人。國際婦女和平會和會之運動者。及人道主義運動之提倡者。葛瑞英女士。文學家。婦女運動之領袖曾任全國婦女黨總部幹事該黨機關報。選舉人人。週刊主筆。一九一九年因爭選舉權被逮入獄。一九二四年美國華盛頓選舉。氏任加省婦女部總幹事。運動選舉進步派候補人拉菲非勒為總統。喀克阿托氏。自然科學家著作家。史蒂芬氏。著名工程師社會改良家。顧問。傅蘭雅氏。加利福尼亞大學文學教授。通曉漢文漢語。方部主任。留華三十五年。編譯書籍多種。羅福特氏現任芝加哥大學文學教授。金英文女士。美國黨總部顧問。烏德約翰氏著名律師學者哥人。世界旅行家。施濟寒爾夫人。國際婦女和平會和會之運動者。孟壽椿氏。前國立北京大學講師。現任東南大學教授。會員。寄滬主筆。壽椿氏。前國立北京大學講師。現任東南大學教授。會員。寄滬主筆。壽椿氏。詩人演說家。婦女運動之領袖。世界旅行家。專崇慈氏。現任東國加省大學漢文教授。兼大同日報主筆。鮑士偉氏。美國聖路易公共圖書館館長。去年赴中國任中華教育改進社特聘書國考查員。美國圖書館書館會代表。新由中國返美。施特昂氏。社會改良家。華盛頓省社會運動者之領袖。防患未然。除分行外。合行令仰轉飭各該段長站長司機一體遵照。嗣後對於行車事務。勿得稍涉疎忽。期於客貨路產均保安全。商旅不經心。以致發生危險。定將負責之員司處。從嚴懲辦。決不姑寬。其各凜遵切切此令云。

禁止造謠煽惑之佈告（續）

天津縣公署昨出佈告云。為佈告事。案奉督辦公署訓令內開。為令行事。照得謠諑最易煽惑。制止必須嚴明。京津保各鐵路。及各商埠。電線交通地方。人類複雜。假藉名義。冀逞私圖。信口雌黃。無時蔑有。茲查有多數奸人。造謠煽惑。愚氓鄉民。潛亂聽聞。昌言無忌。妄造黑白。甘犯刑章。本督辦兼省長。為維一之職責。自信能力所及。足以保衛一切。不至有何事故發生。對於等等人痛恨已極。若不嚴禁。嚴拿懲辦。誠恐傳訛。於地方治安。人民安寧。大有關係。再直隸各部隊。平時所需運輸車輛。向係請由地方行政各官廳。代為辦理。並無派出官兵。與民間直接洽之事。前經佈告週知在案。乃近查各部時有冒小。藉軍清私。任意敲詐。攻擊軍警。授亂開釁。莫此為甚。除派暗探。分赴各處嚴密察查外。合亟令仰該知事。剋切布告軍民人等。嗣後切勿輕信浮言。自相驚擾。如遇鼓惑煽誘。以及不法之徒。冒充本軍名義後藉故訛索。准在地方捕送。扭送縣署。解交來署。一經查實。定按軍法從嚴懲治。以肅軍紀。而維民生。本督辦言出法隨。決下寬貸。除分行外。合亟令仰縣。轉飭一體週知。其各凜遵。切切此令。等因奉此。合亟佈告為告仰。縣邑軍民人等。一體週知。其各凜遵。切切此告云云。

舊印花仍照舊貼用（續）

新印花稅票自九月一日實行貼用。對於舊印花取締極嚴。曾經天津總商會。在全國商聯會提議。維持舊印花稅票辦法。已與財政當局。接洽。允將舊印花票。免換新票。總商會已將本埠各商。有存舊票彙齊。報由全國商聯會。轉向財政當局交涉。免換辦法。又准展期。與新舊票。未掉換以前。舊票仍照常貼用。茲將昨日總商會。接到全國商聯會函。照錄於下。天津總商會鑒。關於印花稅案。本會於九月二十三日。開緊急會議議決。(一)推舉代表會同會長副會長。向財部當局。直接交涉。請新票緩期施行。並准予屏期掉換。(二)由本會分電各省區。總商會。商聯會事務所。新舊印花票。未經用盡者。貼用。舊票未經用盡花票。或來經掉換時。新票暫停貼用。除俟代表面見財政當局。商定辦法。再行奉達外。所有對於舊印花。暫作辦法。務請查照。通知各處。一律辦理。勿稍歧異是荷云云。

日本警察官來津任事（續）

日本領事官。首席警察官。新由上海調來中山警部。已於昨日午後到津。即日到署任事云。

無約國民入境辦法（續）

省長公署昨准內務部咨文一件。原諮略為自歐戰告終。無約國人民紛紛來華。本部為便利稽查起見。曾訂入境許可辦法。凡無約國人民入境者。須由駐外使領給照簽押。當經會同外交部分電查照。並由各駐外使館。按月填送。茲給無約國人民赴華執照一覽表到部在案。惟現在無約國人民赴華執照。日益來多。上項一覽表中。頗有過境歸國之人民列入。故欲調查在境居住之無約國人民之數目。及一般情況。似非由電方官廳隨時調查。勢難精確。茲由本部參酌情形。釐訂表式。由各地方按月調查送登記。以以便稽考。除將表印刷分送外。咨請查照。飭屬遵照辦理云。

津浦路局誥誡員司謹慎（續）

津浦鐵路局。訓令車務處稽查處云。查鐵路事業。首重行車。其行旅之安全。路產之愛護。係於車務員司之責任甚重。近來本路撞車以及不候路簽擅自開車。種種不循路章情事。時有發生。均斷不通之說。本社訊據本埠電報總局稱大北水線。仍可通行無阻。故津滬等處電報。仍照常收發云。

交部注意津京煤運（續）

△令召煤商公議分車

京奉鐵路局。昨接交通部來電云。等倫京津各用煤。以防煤荒一事。業經迭飭該路車務會計人員。先後來部會商。議定暫由京奉備車八十輛。京漢備車二十輛。由京奉運至京漢直隸境內。回程石家莊運煤至津。一面仍由京漢路隨時添設車輛備用。所有此項運煤運費。本應照輛運辦法辦理。惟京漢路經濟艱窘。業將運煤記賬運費。指紙借款。必須由運商以現款直接交付銀行。如須分向銀行商議繳款辦法。勢必多費時日。茲為急籌救濟起見。現定兩路煤運車輛直接通運豐台。惟仍須暫在豐台。各自起票。一俟京漢與各借款銀行商洽後。仍適用聯運辦法。計算運費。至於此項專組列車車租運車費等。亦暫均以現款。每十五日結東清計。再兩路此次合組列車。本為調劑冬煤輸運而設。應由京路召集石家莊及天津兩處煤商。根據每日運煤量數。自行公議分車成數。呈局核定。公開平允辦法。切實執行。除分電外。統仰知照。並具復為要云云。

京奉路停止代售車票（續）

上海銀行呈准交通部。代售各鐵路車票。所代售之票。按九五扣繳價。按月繳繳。該銀行已在各路車站。設立分行。與旅館客棧聯絡。聞天津車站。該行代售之票。每日得利數千元。京奉一路計算。日得兩千餘元。京奉路局。因此項代售辦法。與收入大有關係。於前日停止。該行代售矣。惟津浦路滬路各站。仍由該行代售云。

美國人民援華之熱烈（續）

△為滬案組織調查張宗廷

△喚起美人對華之同情

△派遣代表來華考察調

可告知該氏轉達援華會。或有時卓見直接寄交壽椿崇慈。俾於此間進行有所遵循。不勝歡迎之至。最後壽椿崇慈謹以最誠懇之態度。鄭重告我國人。當此外患緊逼之際。務望立刻停息內爭。一致對外。更宜利用抵制英貨之良機。作振興國貨之計畫。國家前途。庶其有豸。當此佈達。並祝努力奮鬪。民國十四年八月二十四。美國人民援華會聯合會。一覽。執行幹事。慈謹啟。(附美國人民援華會聯合會一覽。執行幹事主席。葛本尼夫人。著作家及社會改良家。曾任全國農會會長。全國農婦大會執行秘書。及全國婦女黨總部顧問。烏德約翰氏著名律師學者哥人。世界旅行家。施濟寒爾夫人。國際婦女和平會和會之運動者。孟壽椿氏。前國立北京大學講師。現任東南大學教授。會員。寄滬主筆。壽椿氏。詩人演說家。婦女運動之領袖。世界旅行家。專崇慈氏。現任東國加省大學漢文教授。兼大同日報主筆。鮑士偉氏。美國聖路易公共圖書館館長。去年赴中國任中華教育改進社特聘書國考查員。美國圖書館書館會代表。新由中國返美。施特昂氏。社會改良家。華盛頓省社會運動者之領袖。

通令各縣仿立天足會（續）

(丑)各該區區分會。設各該區區董事三人。由各該區官。及各該區熱心公益之士紳二人。充之。總理各該區區分會內。一切事務。(寅)各該區區分會。以各該區警局。為辦公地點。丙村分會。子村分會。直隸於區分會。(丑)各該村村董。由各該村村正副。充任之。總理各該村村分會內。一切事務。(寅)各該村分會。更設幹事若干人。由各該村學董。及本村殷戶充任之。(第五章)勸誡之標準。(甲)本縣凡未纏足之婦女。不得令纏足。致蹈惡習。(乙)凡已纏足之婦女。年在二十歲。下者。一律解放。(丙)凡已纏足之婦女。年在三十五歲以下者。其鞋不得再飾木底。(丁)本章程自張貼城鄉之日。為施行日期。施行一個月後。有不遵章。來行者。一經察出。或被告發。即科其家長。或本人。以罰金。其數目凡屬本章。(甲)項者每月每人。科以元之罰金。(乙)項者每月每人。科以五角之罰金。(丙)項者每月每人。科以三角之罰金。若無力出罰款者。每次得改處拘留一日。(戊)其有未遵章舉行之婦女。如係為其夫家。所阻撓之故。則倍罰其夫家。免罰其家長或本人。已各該村鎮之此項罰金歸作各該村鎮內。女學校經費。如未設有女校者。則逕作各該姑鎮。內國民學校之補助費。此種手續。由村董事。協同村幹事總會。派員及警察。共同執行之。庚縣總會隨時將女董事。遴派女幹事。携帶檢察應證。實行挨戶查驗。兼任勸勉警告。之責。倘有違反。所定期限。而不解放者。指名報官。或被告發照章處罰。(第六章)經費本會經費。除國帑或私人捐助外。由縣長從地方辦公項下。籌措底欵。以便開支。第七章 會議(甲)縣總會。每年招集全體。常年大會二次。期間在晉季秋季舉行。(乙)董事會。每月開會一次。由董事長或副董事長。招集之。(丙)村分會每月。將辦理情形。報告區分會一次。區分會亦照辦。每月報告總會一次。(第八章)附則本章。如有未盡事宜。得由總董事會。董事三分之三通過。得修正之。

完

日人侵佔案提起公訟

日人谷快盛。侵佔公欵一萬餘元一案。業經天津日領事拘捕後。日領事館法庭。於昨日開庭。經葛尾檢事起訴。謂被告人谷快盛。侵佔一萬零八百五十餘元。業經被告人自白。証據亦極確。犯刑法第二百五十三條。應問徭役一年云云。嗣經宇佐美推事訊問畢。當即閉庭云云。

西北銀行將設津分所

西北銀行自開幕後。已發行大宗鈔票。營業未久。非常發達。現為擴廣營業起見。擬向各處開設分行。天津為通商巨埠。尤有設立分行之必要。現聞總行經理。不日派人在津籌設分行云云。

特別二區辦理河防之成績

本年伏汛驟至。河東適當橫衝下游。危險殊甚。特別二區張主任棟隆楊伊始。即星夜集工防堵。並聘陶季宏李幼雲兩君為工程師。辦理防險等事宜。執心毅力。勞瘁不辭。故能工料堅實。作法極為周密。且不受分文薪酬。純盡義務。統計所費開尚不足三萬元。較之去歲河防工程。約省五萬之譜。以故地方住民。無不歡聲頌揚云云。

湖北省會代災民呼籲

天津總商會昨接湖北省議會函云。敬啓者鄂省綿南北中橫。水災改革以來。天災人禍。無歲無之。饑寒久乏善藥。公家亦患窮匱。去年自春徂秋。雨澤稀期。田禾壽槁。大旱逼於六十九縣。絕食及於數千萬人。聞閱蕭索。月絕炊煙。饑略流離。室如懸磬。死者屍骨難收。生者眾饑待救。同人來自田間。深知疾苦同切肌膚之痛。發為唐聲之呼。夙仰仁者仁開。振濟李季。已溺己饑。痛癖有抱。謹一九月廿九日。敬啓。

學習英文之好機會

學界巨子馬夏兩君。曾留學外洋。精通各國語言文字。在津設立華北英文義務學校。分初高兩級教授。并聘請英人武德蘭博君。擔任英文課程。專便利有志求學之貧寒子弟起見。凡有志研究英文者。可隨到校面議。報名訂由十月一號起至十月二十號止。

冠蓋往來

二十九日晚宗棠鍾世銘士薩昌煥宗濂均由津晉京。又陳文運邵頌威姜可欽均由京來津。

三十日王印川梁如浩陳寶琛錢均由津晉京。

教育叢載

秋節中之教職員索薪聲

直隸教育經費之支絀。由來已久。本埠中等以上各校經費。時有不能按期撥給。故教職員薪水亦因之積欠二三月五六月不等。一般教職員均恃此束修以維生活。平時尚可設法通融。現屆節關。諸待開銷。紛向各校長要求支薪。聞前日天津教職員聯合會議。推舉第一師範劉校長。女子師範馮校長。甲種商業徐校長。水產學校吳校長。法政學校劉校長等。赴財政廳面見郝廳長。要求撥給積欠經費。以度節關云。

甘肅省教會報告議案

直隸省教育會。昨接甘肅省教育會來函。報告議案。原文云云。逕啓者。敝會擬提議案一件。酌擬函送貴會請煩查照是荷。此致直隸省教育會。附議案如下「催促實施社會教育辦法案」社會教育。所以開通民智。培養民德。其關係重要。實與家庭學校等。故東西文明各國。莫不竭力提倡者。我國人民。年長失學者。十居八九。而風俗習慣又且見險惡。欲改良而補救之。自非提倡社會教育。別無良法。本聯會對於社會教育。歷屆議決案。曾呈教育部。通令各省區遵行在案。迄今各省區縣。得舉圓滿結效果者。殊不多睹。似此年復一年。吾國社會途。何堪設想。敝會鑒於空談無補。特再行呈請教育部。嚴令催促各省區最高教育行政機關。對於社會教育。由十五年起。一律著實辦理。並須明定懲罰辦法。隨時考核。以資鼓勵。「附錄第九屆議決案如下」社會教育。所以啓導國民。改良社會。實與家庭學校等教育。要重。我國教育。尚未普及。及失學之人民甚衆。不良之習慣尤多。補救而改善之。皆惟社會教育是賴。本聯合會歷屆議決。關於社會教育之案。業經先後通告各省區。具諸實施者尚少。茲為促進實行起見。擬具辦法三條如下。「一」函催各省區對於歷屆議決之社會教育案從速實行。(二)各省區及各縣。須於教育部費中。劃出一部分。為推廣社會教育之固定經費。「三」視學赴各地方視察時。於在會教育。須認真督促。並將其辦理情形。列入考成云云。

學習英文之好機會（續）

學界巨子馬夏兩君。曾留學外洋。精通各國語言文字。在津設立華北英文義務學校。分初高兩級教授。并聘請英人武德蘭博君。擔任英文課程。專便利有志求學之貧寒子弟起見。凡有志研究英文者。可隨到校面議。報名訂由十月一號起至十月二十號止。

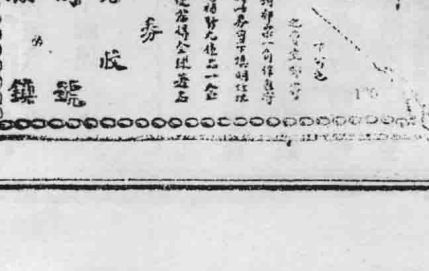

小便刺熱甚屬危險

時發小便而尿道不乏，熱而刺痛，溺後尤覺難過，凡此種情形，皆腎部虧弱之故，急宜醫治，如見小便帶黑混濁，氣味難聞，尿量短少，皆腎部受病之天然症象，試觀腰酸背曲，疲倦乏力之人，均以千百計，彼年輕未老已呈三十年後之老年狀態，凡患此項症候而竟不永天年者之多，足以令人駭訝，其劇烈痛苦，尤甚難堪，此即危險之結果也。

尚未太晚

生命不能見證，人人皆知，然因見患痛，骨痛，腰痛，小便刺熱，遺精，以及一切腎部虧弱等症者，正復如此，此即生命危險之徵兆也。

先試後買

君試用此丸，數日後，即能覺另如一人，如覺先行試服，請將明券壞安，附郵票一角，作包紮寄費，當原瓶寄還，一經察出，能使腎部健全，第度德補腎丸乃為治此種症候而設，能除尿強酸毒，因此藥即刷腎病之原由也，上海博愛醫院張世楷醫士云，余用第度德補腎丸數箱治者，竟得治愈重症三百名之多云云，各名醫均採用第度德補腎丸，想君亦定知該醫士等，非最好之藥決不採用，且第度德補腎丸已經擔保，定能奏效。

上海四川路第三十一號

商英第威德製藥公司

中華郵政信箱九四五號

今文選

水西莊圖記

蓋聞歐波書畫。運松雪之精思。幽水論沖。寄右丞之清賞。竹坨土風奏。鶯湖紀以百篇。梅邨草堂之歌。東亭所由作其後觀。凡以搜揚故實。景企前修。北絕係侍郎冰西卷子所由作勞。侍郎胸羅百代。心寄一邱。勤學之作。方軌南皮。惠人之稱。蕭聲東里。撫薛羅而寄意。微陵巖之得宜。緩集名流咏以次授簡。有上頭之雅興。未敢選詩。仰獨樂義溫公。羣也喬木。循寵數過。約有三長。夫楣政山茶之咏。蔓東矜此之人。湖塘村舍之居。香巖得藩想像。李越縵侍御居農曹作湖塘邨舍圖張文襄爲賦長句。勝情有寄。雅道猶存。聞者武安席上。有八請寄氏之田。鼓扈聲中。爲峙列義城之邸。上何彷擇端之書。傳神指摘呼盧。西園鶴元戲之賓。作關不客歐九。侍郎避禍軒亟若逸。守先人之敝廬。儘自眼中突兀。爲間開工爲之顏。（天津南開學校侍郎捐款創辦規模宏大）詭無地起樹台。衆口頌荣公之德。此長繼著者一也。昔者山陰修禊之地。基址傳疑。近時海光還佛之場。兩濟集舊。水西爲連坡之別業。築攬翠之高門。兩世經營。一家詞賦。集蕉頭之文藻。比漢上之題襟。廉氏萬柳。與君代興。水鏡影梅。此其屬響庵名花影。粥種曾蕉。咲飫蔬香。堂開銅鼓。蒼波不動。數天際之歸帆。自傳重來。弔奉語之故里。乾隆時查氏以園獻賜名芥園。（雖飛雲捲雨。舊時之遺跡全荒。而蟹舍漁莊。明聖之湖亭待志。）此禪文於獻者二也。且夫少文撫瑤琴之曲。臥亦能淚。子驥哭桃花之澹。欣然請往。津地舟車輻輳。闤闠殷塡。稽街之列邸靜縹。仙排雲出。馳道之城皐彷彿。車走雷聲。訪茶竹之義林。我佛應悲滅度。問藍田於瓶脫。海瑞久已栽桑。爲憑烟墨之功。如續城坊之考。則斯圖也。不知者以爲評風抹月。平泉紀木石之奇。其知者以爲彰往知來。金谷繁繁華之夢。此有益於世教者三也。抑尤有進於此者。侍郎入顏李之室。辭都講而不居。得宋元之書。樂津逮而無倦。莫嫌老圃。葉根尋淡泊之生涯。何必爭墩。關卷見見時之游釣。夢兆符於庭誥。五戒是玉局前身。合譜來自河間。雙劍寬延津神物。謂五得戈紀二老比肩圖超然塵壒之表。魂平雲月之標。以視稔翰書古。次將何氏之山林。文波重修。招集樹君之鑑詠。其揆則一而其感又彌深矣。走也少僧計東。席帽曾來。老作賓客。編衣老逝。三十年成世。銅仙題長吉之歌。坑者續昌黎之傳。詠清南之灌酒。大似江南。記日下之舊聞。敢妄白下。青龍山在。彭城之池館全荒。（余先世東橋公築彭城館於淳化鄉近青龍山。未蒼橋澤。見遠之樓台已燬。先世遺見遠樓咸豐時遭兵燹）每念家山之破。深知搖落之悲。鬱鬱久居。秋懷徒勞夢想。蒼蒼在望。誓慕僅托空言。此則述項事於金陵。愧給諫西亭之作。誌來書之卷宅。也山房相悅之心者矣。掩卷大息。不知其辭之費云。

詩選

簡李蓴季　（靜照）

勞勞南北幾逾淮。割據偏隅亦復佳。（君居滬號客室曰東齋及游京師亦居東齋）偶記西陵傳故事。雪堂東畔是東齋。（廣濟縣志宋公牧仲通守黃州於雪堂築東齋延張耒人先生言詩按張名仁熙明遺老廣濟人著有蕉灣詩集）

夜遊滬上鼓場次韻答曉兄（再季）

本葉下雜留。風高白露清。勞生偏苦語。永夜但幽聲。樓觀明遠市。星河濟早秋。頻來堪徒倚。絃管漫相鈎。

彥與兄以所藏戰文節畫冊見示敬題其後　（靜照）

斯人味淡然。持身若引弩。名垂戊午橋。勁節晚有就。（文節於咸豐戊午購鹿氏園建戊午橋于荷池上庚申春即爲難於此）試看冊尾幅。留作絕孤瘦。風雪撲霜枝。堯年寒欲透。仲也契古懷。旁搜貯巖岫。論事未易知。畢賞聊閱後。

龍井

茂密嘯風篁。行行入深密。飛泉煙凍雲。澹澹石中間。中有

水龍吟　（白蓮）

萬花無奈嫣然。接興偶向姑山見。結璘小謫。飛瓊暫隱。蓬臺油春。鏡秋延涼。珠搖弄水。寰中游衍。便能顏收鄉鈴。辭。此人亦弗許。發堂見上坐服如故。悉爲之破涕而笑。旬餘平歸無效。不得不受了。他們把我送到車站。安慰了好久。直等到火車開後。才和我相別而去。

上午十點鐘的時候。火車到了李花園。我就經此下車。因爲下花園距涿鹿城。尚有三十餘里。並且還有官一道洋河。所以我雇了一輛馬車。把行李放在車內。乘車渡過洋河。直奔涿鹿城去了。

到了涿鹿城。在下午三點鐘的時候。住在南關的義順客棧內。我把行和書籍整理停當。就拿出三個紅色的賀年片來。有背面寫着（……）於昨日到此。宿於南關之義順棧五號內。現宜到府拜見。余因地理不熟。故敢於上午十點鐘臨賤寓。弟在此靜候！）等語。命旁。把鞭子放下。假裝一個沒有事兒的樣子。阿八見奴三一胸前一踢。又聽奴三呵呀呵呀了一聲。臉兒變了青色。口中流出血來。阿八以爲他是假裝死了。在臉上又給了幾個耳光。

（未完）

東三省

西宮娘娘廟

廟在蓋平東南畢列河右岸山嶺。盡疊間。河左三十里。偏南南。有廟名東宮。故此以西宮別之。

廟初成時。扮會人衆。均係因病而許者。許則病愈。否則命革。即降香男女。赴會之日。以苟以山路崎嶇。砂石寒途。而稍存戒心。一件返間。雖鐵鞋。不難踏破。若一瓣心香鐵奉佛恆謹。虔誠隨喜。不計其他。即敬屣。至決踵。佛之靈應。庶可相見。迄今婦孺類能道之。廟之突兀。有目共賞。神之有無。豈敢附會。然事雖渺渺。而言者鑿鑿。故錄之。聊當一篇神話耳。

△遼陽白塔陳殿武

塔。遼陽城外西北隅。距城可二百步許。高四十餘丈。直聳雲際。塔之周圍約百步。以磚砌成。形八稜。頂有銅葫蘆五個。連貫堅立。上段十三層。每層懸八個。下段每面有白佛三三尊。故名白塔。按傳昔唐將征禮征高麗。所戰屢捷。率克服之。故建塔以表揚功績。一說塔底係海眼。時有擊龍出現。時人恐其作祟。故建塔以鎮之。此二說孰非孰是。不敢妄斷。

古蹟遺聞

西宮娘娘廟

廟在蓋平東南畢列河右岸山嶺。盡疊間。河左三十里。偏南南。有廟名東宮。故此以西宮別之。

廟初成時。扮會人衆。均係因病而許者。許則病愈。否則命者。止其所居也。謂去聲。應去而謂作去聲。今以人之秀美德薄日愧者誤。

孝報（金豐年）

復邑北有于某者。頗有才德。事親極孝。婦亦賢。奉翁姑情過己母。閭里謂咸稱于氏得子婦云。值某夏。流行時疫。染之者。概斃能生。而于氏子婦。以慢親高遠。不幸罹災傷。晨晨夜夜曲膝承歡。以樂親志。一日婦病臥。見二皂人入。謂其生以事邀。問何住。皂不言。但敦促之。出村數里許。遇一溪。水深數仞。探之無低。接水處。塞如刃割。是時飢火中燒。原氣頓落。意謂求一駟馬劣車。少作代步。於願足矣。欲少憩。皂弗許。授之錢。走得焉。未幾。車過丞。婦乘其不見。伏身車尾。二皂躍流。久之抵岸。回望紫烟縹渺。茫然無涯。盈盈一水。無往還者。大慟。一皂曰。何哉。成不行婦云。倘懼公爭若何。力奉婦背。而婦逢捧淚下。憤不敢言。是日婦病臥。見二皂人入。謂其心。即稍遲幾時。諒無妨也。久之抵一城郭。日月無光。山河失色。惟殘燈數盞而已。行不數武。視一門首。樓閣逕寬。雕墻堊粉。金碧輝煌。若王者都焉。二皂促之入。婦曰女。欲何可入也。言未畢。內一婦人自內出。問曰誰。乃計切。泥去聲。詮所云歌謠也。杜詩。贈妓詩。銀燈影裏泥殺人。元鄭文元作泥。花間集。鶯鶯嬌啭泥芳草。王通更詩。十三樓子絲窗中。今人時幼。女曰小娘子。名亦古雅。[illegible]亦作[illegible]。行不逮也。見莊子。又相待也。見詩書。二十八宿謂之[illegible]者。此其所居也。謂去聲。應去而謂作去聲。今以人之秀美德薄日愧者誤。

結語（續）

方言續案評

俗言柔軟案物曰泥。乃計切。泥去聲。詮所云歌謠也。杜詩。贈妓詩。銀燈影裏泥殺人。元鄭文元作泥。花間集。鶯鶯嬌啭泥芳草。王通更詩。十三樓子絲窗中。今人時幼。女曰小娘子。名亦古雅。[illegible]亦作[illegible]。行不逮也。見莊子。又相待也。見詩書。二十八宿謂之[illegible]者。此其所居也。謂去聲。應去而謂作去聲。今以人之秀美德薄日愧者誤。

文

則乖覺之名殊惡。

男子之賤者曰漢子。齊書云。何物漢子。自樂天戲市儈之女曰皎皎。解之者曰。詩云。皎皎何漢女。猶言是何漢子所生也。女子之賤者曰了頭。劉賓客詩。花面了頭十二三又無名氏六言詩。了頭花鈿滿面。不及徐妃半妝南史王琨[illegible]所生。琨者。嘗嘱。俗諺人曰[illegible]婢。子本此。俗呼同伴爲火伴。古木蘭詩。出門看火伴。火伴始驚忙。[illegible]漫鈔云。作役者十人爲火。蓋火伴之義。或曰。古字火與夥通。俗言耙也。演義[illegible]幹辦。[illegible]集。[illegible]之名海篇云。[illegible]。健而不德也。五代史劉[illegible]史[illegible]宏楊[illegible]。是李業諸於帝而殺之。[illegible]。[illegible]謂業曰。君可謂傻傢[illegible]。

（未完）

劇談

五龍祚新評（虹影樓主）

星期六夜尚餘小雪。重演五龍祚新劇於中和。（此劇係由有名之崑曲白兔記翻成皮黃名曰新有研究。約[illegible]之。可稱幽[illegible]貞靜。秀麗端研。一切出自天然。決非一般矯飾做態者。所能企及。哀告兄嫂一段。話白而多諷。貞操凜然。旋即勉允苦誓。[illegible]。如掩泣孤舟。聽猿啼於三峽。非言有如魚智慧之珠。安能[illegible]。[illegible]。[illegible]。

天津華義銀行啟事

本行一千九百二十年開設以來專營國內外滙兌押放款買賣金銀以及其他一切銀行業務信用素著現已二十九年二十四年紀歸義大利方面獨辦資本總額美金一百萬元公積金美金十五萬元並仍設本行附經理陳麗生君為經理特聘專務備蒙　惠顧無不竭誠歡迎特此啟告

電報掛號（義）　電話　公事房　一四五六　一五四五　四三七　帳房　四三五　行址法界中街三十八號

介紹中醫劉蔭軒

劉蔭軒精研醫學經驗宏富凡靈樞素問金匱傷寒以及歷代大家醫藥學說莫不探討深邃得其精奧醫應考錄取列醫正給憑行醫歷任各醫局官醫遇有疑難大症診斷精細方按詳明著手成春濟人無算同人等延診有素信賴甚深用特登報介紹告諸病者幸勿交臂失之

門診不收費　出診金一元二角　租界二元四角

劉醫士廣東南城角清修院內借用電話總局六百五十二號

介紹人　王子春　田韞山　莊樂峯　項賈豐　陶喬如　謝鄭舟　劉權之　王筱汀　劉子貞　呂鏡宇　劉錫三　解銘臣　梁文卿　發起潘對亮

大公廣告

大公廣告社專辦各種廣告　凡國內外報紙雜誌　各種期刊單張　華洋書籍支票股票銀行帳簿學校講義中外名片以及五彩石印等件　均能定期交活決不誤事　至於工作精良價值公道　種種的好處很多凡印過活件的無不稱許倘蒙賜顧請認明敝館接洽無任歡迎

大險

敝公司保火險公司在津埠創辦各項有暗證　無不迅速而且公道　保險誠信之聲名益形昭著保費從廉　擔保穩固　凡所投保火險者　務請認本公司經理處與體倘接洽可也

華隆洋行啟

老牌註冊商標

經血利器

婦女全體中為生殖器最要之部位若體虛血少或幼年行經失調惹成種種疾病且有往往多勞善憂肝鬱內傷血液輪迴失其常度致經為主應月一週此乃天癸之常道若氣血兩虧而赤白帶乾血諸症接踵而至此丸功能滋陰補虛營養新血不消一月藥到病除常服精神活潑胸懷舒暢身體強健食量加增實女界中之珍寶也　每瓶一元　每打十元

大將保肺止化咳痰珍寶

送贈

認眞券　遠埠購即寄自十二月起凡註冊藥內附贈一角認眞券一張以絕假冒

保肺療痰精香膚順氣化療輕重咳嗽氣喘肺痰透痰一吟寶無論新舊久咳咽血痨失音肺膜若頑痰壅塞成痨隨時合化一片立能痰平嗽止當覆喉嚨滋潤者能常時備用保無痰鼻肺痿之患　小盒一元二　大盒二元

萍律賓清便補丸

丸美國菲律賓藥廠所製有清腸利便之力無猛烈攻效之弊專治胃火便秘結之困苦肝火上升胃炎和舌膩厚口臭生瘡面部斑點紅腫而起痘疹面色暗滯等症服一二日腸內蠕動皮膚紅潤而起痘疹積滯花柳毒症日服一丸清利腸穢清退暗斑點口穢使血液清潔面轉紅潤功效出奇　小盒二角　大盒洋五角

天津遠埠代購　中華新藥公司

市街衣園班回

中國烟台張裕公司大批酒來津

敬啟者本公司製造各種葡萄酒白蘭地酒行銷內外久已家人口皆屬愛國之士無不樂購歡迎至其醇厚芳香獎有益衛生實遠駕乎舶來品之上各種特點早明書詳述茲不重贅今舉於吾國朝野嗜好外洋酒白蘭地種種洋酒利權外溢年以累萬計本公司為挽廣消路優待顧主將價目大加折扣以取薄利而為推廣以挽回利權為宗旨舶來品亦不過美其名曰洋酒本公司出品之優良不但價較舶來品低廉數倍而酒味之精美更有過之無不及也今為擴充營業起見在津各乾鮮菓店各生春號各稻香村皆有寄賣更在各大飯店各大酒樓以及大小飯館開瓶零售一二人個飯亦可飲用務望愛國志士請嘗試之方知管之不謬也

（說明書信函即寄）

電話南局二千三百二十五號

總經理天津英界中街玉和號內裕興號賬房敬謹

天恒利金店

日租界總號電話六十八一一六

本店精造金銀首飾應時禮品成色管包十足工術必達玲巧洋鑲翠古各貨及珠花頭面更為新奇　電售條鑽葉金加漆十足如蒙惠顧無不竭誠歡迎發電古磁玩器包賞踏無膚鼎

長發棧

輪船開往期

新康輪船舊歷八月十四日開往大連上海
景星輪船舊歷八月十四日開往煙台上海
新路輪船舊歷八月十六日開往煙台上海
寧天輪船舊歷八月十四日開往煙台上海
通州輪船舊歷八月十七日開往煙台上海
輪船舊歷八月初七日開往煙台上海
輪船舊歷八月初四日開往煙台上海
輪船舊歷七月十六日開往煙台上海
輪船舊歷八月十二日開往香港廣東
輪船舊歷八月十七

北京天津佛經流通處廣告

本處流通南北各經坊所列佛經佛像雙面各寶名香念珠木魚引磬鐃鈸等物　梵文英文經典亦已陸續運到　隨時購請或函詢均極歡迎　流通法寶並非營業既無盈利扣亦不掛欠　遠近函請經像款項匯到即照郵寄　每張一分至二角之郵票均可代付　備有書目索即寄　三號處址如下　一設在北京西城臥佛寺內一設在天津東南城角南馬路草廠庵前西清蓮寺內一設在天津法界四號路長發棧對面電話南局五三九

新新

今天早晚准演

秋佳節特選

慣出好片明星公司最新社會教育家庭警世傑作

小朋友

黃君甫　宣琳　鄭景琳　王小秋　文獻喬　少如

五大明星合串全片十一大本

有文學有趣味　有社會教育的價值　有家庭道德的價值　有勸善化惡的價值

敬啟者本館特選社會教育家庭警世傑作中國好片

此为试读，需要完整PDF请访问：www.ertongbook.com

天津裕元紡織股份有限公司最新松鶴棉紗飛虎布疋廣告

本公司製造出品久蒙各界所贊許茲為擴充實業挽回利權起見添購美國最新式紡機及織布機所出松鶴牌各種棉紗飛虎牌各種布疋加工選料精益求精物美質良敬前允勝而且批價從廉定期無誤如承賜顧極表歡迎

本公司　天津海河岸小劉莊

營業部　工廠
總管理處　事務部
公事房

電話南局　二七六三　一五八七　一七〇六

中華懋業銀行廣告

本行係中美合資辦理額定資本銀元一千萬元實收銀元七百五十萬元公積金九十五萬元奉財政部幣制局特准立案並特准發行兌換券專營國內外匯兌承辦長短期借款收儲各項定期活期存款貼現期票經收中外各種票據交易公債證券買賣貨幣金銀及外國紙幣兼辦各種儲蓄存款利息優厚手續便利並在舊金山紐約倫敦巴黎柏林暨其他歐美各大商埠並國內各省通都大邑均有交通匯兌機關倘有委托事件極易接洽辦理總管理處設在北京執行部設在上海並於北京漢口濟南哈爾濱石家莊等處設立分行本行地址法界中街

電話南局　營業室九九一一　經理室九九零　庶務處八五六

天津中華懋業銀行

董事長　趙聯璧
副經理　賈禮雅
經理　張伯龍
副經理　周善同
營業主任　何天祿　謹啟

天津勸業銀行廣告

本銀行額定資本五百萬元呈奉財政部批准設立遵照勸業銀行條例辦理各種業務並經政府特准發行鈔票代理金庫兼辦各項匯兌行款定期儲蓄存款抵押放款現貼期票買賣有價證券生金銀等銀活一切事務所有存放各款利息及匯水佣金無不格外公允發行鈔票計分十五元一元準備充足並委託下列機關代兌凡完糧納稅路輪郵電各費一律通用如蒙賜顧無任歡迎特此廣告

總辦事處　設在北京西河沿　北京分行　設在北京西河沿　天津分行　設在法租界戒酒樓斜對過
上海分行　設在北京路　寗波支行　設在江厦　南京支行　設在下關

天津分行　經理室　營業室　電話南局　二一八六　一〇三八　一七五一

代兌機關　聚豐永銀號　法界馬家口

大公報

中華郵務局特准掛號立券之郵件

中國　年　四十四　號　星期五　丑八月十五日

大張售銅元六枚

二百六十二號

本館開設在天津日本租界旭街四面鐘

凡定閱本報者本埠及各處對過電話一律均按電話號碼收報費若以郵票代洋伴特九五和定者若以郵票代洋伴特九五和收報費先惠空函交付不準總局四百五十號

外埠	三個月	一元五
	六個月	三元
	全年	六元
外國	全年	十二元

大洋八角

分放城鄉均霑受惠災民食德飽仁得以存活同深感戴所有捐款數目善士芳銜自應登報表揚俾伸謝忱藉資徵信即希公鑒為荷此啓

臨榆賑災會同人公具

計開

中興煤礦公司朱桂莘先生代募捐洋一千元　張岱杉先生捐洋一千元
章瑞廷先生捐洋一千元　朱桂莘先生捐洋五百元　段香岩先生捐洋五百元
莊樂峰先生捐洋五百元　緒厚堂先生捐洋五百元　倪幼丹先生捐洋五百元
王懋宣先生捐洋五百元　鮑廷九先生捐洋五百元　張叔誠先生捐洋五百元
雍劍秋先生捐洋四百元　汪楞伯先生捐洋二百五十四元六角二分
灤礦公司周緝之先生代募捐洋三百元　李泉泰先生雍劍秋先生代募捐洋二百元
周緝之先生捐洋一百元　啓新洋灰公司周緝之先生代募捐洋一百元　言伸遠先生捐洋一百元　吳頌平先生捐洋一百元　李希明先生捐洋一百元　啓新洋灰公司同人李希明先生代募捐洋一百元　灤州礦地公司李希明先生代募捐洋一百元　盧本齋先生捐洋一百元　北戴河森茂祥號雍劍秋先生代募捐洋三十元　北戴河飯店捐洋二十元
蕭六堂先生捐洋十元　朱載騫先生捐洋十元　田韞山先生第二次捐洋一萬零八百七十五元三角八分　共萬三千零九十六元三角八分
統共捐洋第一次計一萬二千二百二十一元第二次計二萬元正　共計三萬二千二百二十一元

南洋烟海鼎鼎大名

凡曾吸過大前門香烟者咸不喜吸他種香烟君尔知其故乎？

天津天寶金店

日租界旭街大馬路　金銀首飾成色管包十足
珠寶鑽石定價格外克己
珍貴禮品裝璜雅觀全新
電話總局二九九一　接待惟誠花樣特出新奇

寶亨公司祥康木號廣告

敢者本號親在福建延邵等處設莊採辦樟木楠木松木桧木柚松杈及大小原山連節桶木並在閩垣設立機器鋸廠專鋸厚薄板片及洋火箱地毯箱鷄蛋箱核桃箱玻璃箱洋灰桶底蓋板並各式箱板以及毛邊扛連大廣官堆貢川東老甲各種紙料貨美價廉如蒙定購大宗板木尤當格外克己讓宜且有自備輪船運送各貨航行天津大連營口牛莊青島烟台上海福州厦門汕頭香港廣東南北各口岸均有分公司代理倘欲租賃輪船包儎配儎悉聽尊便倘荷各界賜顧希請惠臨接洽幸勿有失良機特此廣告

上欄設在本埠肉市口曲店街木廠在河東俄界田莊橋渡口

真隸華商賽馬會加賽佈告

茲訂於陽曆十月三日四日陰曆八月十六十七日在南開馬場舉行中秋加賽每日下午一句半鐘起賽特此謹佈

浙江興業　東萊
新華　金城　聚興　誠
交通　大生　五族商業
中國　中華慈業　中華匯業
直隸省　中南北京商業銀行廣告
鹽業　山東工商中學
北洋保商大陸農商
中國實業勸業成
藏邊業

十月二三日（即陰曆八月十五十六日）敝行循例放秋節假兩天特此通告　（北洋）

△津海關監督公署徵求關稅會議意見啓事

本署現奉財政部稅處來電徵集關稅會議意見除由本署自行草擬說帖呈送備查外此項會議關係重要且開幕在即亟應博採旁諮集思廣益各界諸君子對於整頓關稅挽回主權及應興應革諸端有能洞悉利弊剴切直陳者務希不吝珠玉趕於十月五日以前送交本署以便彙呈中央備供採擇爲盼此啟

紅樓夢扶微出版

此書力矯近時考據批評穿鑿疎陋之弊尤注意於男女青年不使誤墮白科博贈讀嚴一字無來歷誠屬空前傑作現已出版暫歸本館寄售每部二元購者從速照原價七扣

本社大書局白宮大學

感謝名醫顧文俊

啓者鄙人經營商業。往來直魯間十有餘載。當民九直皖戰役。因飽受砲火驚悸致成癲瘋之症。嗣經醫診治痊愈。今夏來津貿易。舊疾復發。延醫五人。均未奏效。後得朱君曉芙代請七代祖傳善治文武痴癲猪羊兩瘋之顧文俊先生。投以藥劑。歷一年期即行痊愈。並保證除根。至今四個並未復發。茲因返魯過節。無以爲報。特登報鳴謝。願先生醫厲法租界二十四號路福壽里十八號。世有患病者。尚祈即往問津。當收藥到病除之效焉。

鳴謝人楊鵬飛謹啟

本報特別啓事

今（二號）日爲中秋佳節。本報循例休息一日。三號無報。四號照常出版。特此奉聞。

國內專電

北京電　姚震昨日（三十）下午返京。入府報告赴豫接洽經過。日內更擬赴張垣晤馮。

北京電　在姚震未赴豫之前一日。陳文釗王爲蔚等確與直系分子集會。對於時局所計畫。固吾能發力議遂作罷。

北京電　吳光新今午（一日）由鄂返京。見段合肥報告與蕭耀南接洽情形畢。即出席國務會議。據吳語人云。此行結果甚好。

北京電　吳光新赴鄂詰蕭（耀南）何故縱容賄選議員在漢活動。蕭力不認。並保証在職一日。決不使若輩有所作爲。本人當擁護中央到底。

北京電　吳光新定三日赴奉。如張作霖未回瀋陽。即趨赴黑山縣晤張。

北京電　浙孫（傳芳）今（十四）早電某方。聲明力維東南和平。決無開釁意。

北京電　皖姜（登選）督電保吳（炳湘）帮辦安徽軍務。

北京電　英美重查滬案委員。明日（二日）可抵滬。定七日交換意見畢。即著手調查。

北京電　交部今日（一日）有東電（一日）致各電報局。請派代表來京。會議加薪問題及整頓電政辦法。

北京電　上海電報生一部分密電政府。允先復工。再議加薪等條件。

北京電　日本部省新趙欣伯法學博士。

國內要聞

△姚次之氏回京後之時局談述

△三十晚返都已兩度報告執政
△與豫岳及各將領之接洽情形
△汴中軍隊安守防地並無調動
△寇英傑到汴與鄂豫間之真相

臨時法制院院長姚次之氏。日前奉段執政之特派。偕曆參政鄧漢祥同往開封。面與豫督樊岳維峻接洽時局問題。使命甚爲重要。姚氏抵汴。計勾留兩日有半。與豫岳及豫中諸重要師長。多經晤面。所得結果。甚爲圓滿。及前日（九月三十日）旁晚。姚氏即返抵都門。當晚即三十日晚。即至段執政私邸。面覆一切。昨日（十月一日）午刻姚氏復入執政府再度覲命。執政得姚氏報告豫事真相。悉時局實際平安無事。至爲欣慰。昨日下午。本社記者特往法制院晤姚氏云。政府以近來謠諑繁興。人心浮動。誠恐各方誤信。致生隔閡。中央亦真明真象。時局或受影響。特派專員。分赴各處。切實調查。開誠接洽。余。姚自稱下同）因奉命赴豫。及到開封與豫督辦岳維峻晤面。談及京中謠言蜂起。岳氏深爲駭異。豫境內軍隊。近日均各守防地。毫未調動。亦並無向任何方面侵攻啓釁之意。岳對中央復真誠謝意。極表服從。自殊警異不知謠言之何所自來。至於吳佩孚及直派諸軍人政客。雖偶有形式上之往還。實則並無深切關係。

岳曾向余謂假定吳子玉。不得豫省之允許。敢擁兵或設法重入豫境。本人決當立以實力拒絕。推而至無論何方。其有敢無端犯豫者。亦同此唯力是視。相與週旋。反之如無來犯豫者。豫亦絕不犯人等語。可見豫奉將見破裂。及岳維峻與吳佩孚暗有聯結等謠傳。毫無根據。豫中諸重要軍官。如李紀才陳文釗鄧寶珊諸師長。此次余均親與晤會。李鄧在開封見面。陳鄧過鄭州時上車晤談。接洽皆甚圓滿。查陳部有一師一旅之衆。鄧部約一師而弱。係前之第二十七四兩師編成。陳師現駐郾城周家口。鄧師即在駐馬店。陳鄧兩人。亦並不對何方表示不滿。意態平正。各守防境。並無調動。其駐地固與奉方之直省駐兵相距甚遠。事實上無輕易接觸之可能。是又可證豫奉衝突說之無稽。歸德方面。則係李紀才部駐守。李係最反對與吳佩孚聯絡者。當然無以奉爲敵之理也。又樂鎮秀亦於余離汴前一小時赶到開封。探其意態。亦甚平和。所傳豫晉事件。蓄早成過去之波瀾。綜察豫局。頗可樂觀而決無事變發作。外間今尚有言吳佩孚擬復兩湖巡閱使職。任聯軍總司令。回豫在鄭州組設司令部云云。實至可笑。皆直派所放空氣。抑亦作公債投機業者之一種牟利技倆也。此外鄂之寇英傑。此次到豫。據岳維峻云。乃專爲因故道歉而來。緣日前湖北方面。曾有接濟張治公部子彈一百萬發之事。豫中各軍大憤。岳因電呼鄂詰責。蕭自知理屈。遂派寇到豫謝罪。並來寇僅隨帶衛兵共四十名。與豫中各將領接洽。結果却不甚討好。究其實。寇此行固確無重大意味也。至離余而奉命赴豫之陸長與自摩氏。到汴僅耽擱半天。昨（一日）早已返京出席閣議。所得結果。亦甚美滿。吳氏節後便當東裝赴日。鄧漢祥氏則以外委會之委托。爲漢案轉車往鄂云云。

此外關於江浙問題。姚氏前曾有一漾制致浙孫探詢意態。方毓赴豫期中。業有覆電抵京。表示頗年兵戰。國事大紊。現方粗定。決不容再有兵禍。本人自當確守此旨。維護和平云云。

△中外雙方磋商滬案之經過

△荷使往來磋商之程度

滬案形勢接近。連日各報。均有記載。茲經調查。此案接洽之情形與程度。確有進步。緣自九月十七此案開始接洽

頃據軍界友人談及吳氏近派代表三人。秘密來京。一爲吳之參謀軍事長官。一爲吳之代表。一爲周月階氏。聞周爲基師長之內弟。三代表前日即已抵宜。刻正與各軍事長官接洽中。微聞盧總司令尚無表示。因盧氏之服從爲天性。大略視趙之意旨爲轉移。三代表以不得要領。准備即日回岳覆命云。「九月二十六日」

△奉天成立中俄會議公署

△上月二十六日開始辦公

自明分高清和兼中俄會議會辦後。高氏即在奉天省城大西門外一經路覓定洋房。爲中俄會議分署。業於上月二十六日組織成立。聞始辦公。旋於二十八日召集署內人員集議一切。署內分總務會務兩處。總務處人員。以吳鼎昌爲主任。會務處人員。應由京及東路公所分派。該署以職務重要。已催京署東路公所。趕派人員來奉供職。此外應聘請熟悉俄國政情。精通外國文字。長於外交者十二人。爲該署諮議。以備諮詢。已於日內發表云。

△北京各團體籌組國民外交代表團

△由三團體發起

△並商歡迎粵代表團

北京滬案教濟會。各校滬案後援會。民治主義同志會等之團體。因廣東外交代表去京。作全國外交代表之進備而京中國民外交代表團尚未組織。乃於前日議定。由五團體發起。發函邀集各團體代表。於三日星期六午後八時。假大中公學開會。籌商組織辦法。茲將其通啓錄後。敬啓者。廣東外交代表團。爲力爭滬案。取消不平等條約。喚起全國民衆一致進行起見。行將由粵過滬漢各地。到京組織全國國民外交代表團。以求外交上根本之解決。素仰貴團體熱心國事。對我代表團之主張。敢將訂於十月三日。午後八時。假騎河樓蒙福廉館大中公學開會。討論組織北京國民外交代表團。並籌備歡迎辦法。屆時務希貴團體選派代表一人。蒞來列席爲盼。滬案教濟會。各校滬案後援會。民治主義同志會。同啓。十四年十月一日。

美人斯博士我國

△力主治外法權取消

△海關稅自主權

自從滬案發生。美人之表同情於我者。紙不絕書。今日外部方面。又接得駐美施公使。轉來美國侵信會各教會團體之議決案一通。駐司霍金斯中美關係會議之決議。駐長老會國外傳道部所呈施使電電。無一不主張我國治外法權之取消。及海關稅自主。即此可見今日美國之輿論。固有利於我矣。茲將施氏原電三則。錄誌於左。

一。關於浸信會各教會團體決議之電告。衝略。頃接浸信會各教會團體正式送來議決案一通。文稱際茲中國歷史上及世界歷史上危急之時。本會等敬誠希望美國政府能持強硬態度贊成以同情考量中國人民之願望。並望其他參與關稅特別會議之國。各國政府所持之態度。亦從使中國人民認爲公允可行。本會等尤其反對任何國家試用武力應付中國局勢。目前時會極爲嚴重。不特在華教會之將來。即文化之道名前途。亦繫於我國政府對中國人民之願望。必將持遠大態度。

二。及最同情之觀念也等語。即乞將照文發與各報廣爲宣布。

二。關於莊司霍金斯中美關係會議之電告。（衝略）莊司霍金斯中美關係會議。連續開會三次。以特別費格絲過選擇而來者。該會公認中國者二百人。均係以特別費格絲過選擇而來者。該會公認中國局勢嚴重。亟須從速認眞辦理。會以列強撤放棄領事裁判權。並讓還中國關稅自主。以國際平等對待中國。雖由中國當明保障外僑生命財產及中國法庭之公正。但此項保證須法。應出以中國單方面宣言式。而不以合約式行之。其中細目並由關稅會議決委員會在北京和夷商確。所有討論大都主張關稅自主。無可拒駁之理由。

△日本海軍之秘操

東京十月一日專電。日本海軍訂於星期六日開始在日本大與小笠原羣島間舉行常年秋操。至關於參戰大操範圍之報告。惟據一般報紙深信此次秋操關重要。因此種運動與岸海上飛機八十架均得參預云。

△法美債務談判已有眉目

華盛頓九月三十日專電。現與美國談判債務問題之法國委員團。聞財部已準備好。操法總統將來星期四日上午九時提出之議案完全表示贊成。所擬訂債務之總額爲五。六二〇。〇〇〇。〇〇〇。〇〇〇。

△蘇俄對於關會之推測

△英國必從中作梗

東京電云。穗積岡野樞院政副總長之親任式。擬今日午後舉行。一般對兩氏之親任。極爲歡迎。謂爲適材適地。且自樞院本來之使命。抑自政治的閱歷觀之。得如兩氏之學者。而長該院。於政治得下公平之判斷。殊強人意也。

△日樞院正副議長就任

東京電云。穗積岡野樞院政副總長之親任式。擬今日午後舉行。一般對兩氏之親任。極爲歡迎。謂爲適材適地。且自樞院本來之使命。抑自政治的閱歷觀之。得如兩氏之學者。而長該院。於政治得下公平之判斷。殊強人意也。

△日本海軍之秘操

東京十月一日專電。日本海軍訂於星期六日開始在日本大與小笠原羣島間舉行常年秋操。至關於參戰大操範圍之報告。惟據一般報紙深信此次秋操關重要。因此種運動與岸海上飛機八十架均得參預云。

△法美債務談判已有眉目

華盛頓九月三十日專電。現與美國談判債務問題之法國委員團。聞財部已準備好。操法總統將來星期四日上午九時提出之議案完全表示贊成。所擬訂債務之總額爲五。六二〇。〇〇〇。〇〇〇。〇〇〇。

△中國電局員生總辭職

滬訊。中國電報公會聯合會。因欲補救電政之窮敗。減少生活困難。曾於前日議決條件六條。發電交通部。請在一定時期內答復。諒邀洞鑒。現在限記者。於昨日下午。往訪江蘇電政監督孫繩武。當詢以電政不予答復。其無誠意。已可概見。是則他日電政日益腐敗。或竟至無可挽救。其責已不在局員生要求加薪之誠。同人。且生活程度。日高一日久。郵局能工結束後。而電局同人等薪資。永仍其舊。每員生。進行益加激急。余以滬月所得。上不足以養母。俯不足以蓄妻子。則又何能安心從公。再思思維。惟有遵守前言津貼洋八元。嗣於九月十六日。謹於今晨八時。全國各局全。又向交部提議。請將五十元體提出總辭職。以明責任。惟以上者亦加五元。今日接交部外界對於同人。素甚隔膜。區區苦衷。或有不明瞭者。用敢區區來電。均已照准。查電報生薪水最低爲十五元。加飯錢九元。緩斯陳之。同人對於補救電政。勵金約共有三十元左右。現局等尤其反對任何國家試用武力應付中國局勢。及於前年所加之二成。改良待遇事。作和平從容之請者。數次屢矣。乃結果竟未中員生共二百名。其中一百十餘名均五十元以上。八十餘名。猛省。全賴此次之一法外。實在五十元以下。現在九月。而無長策。且他界尚有先能工而其薪水已付到十月。員司不諒提出條件者。或積辦法之較有。尚須透支十一月薪水。去年效力。同人等實不知之。所以兩度戰爭。自八月至本年十一不加採擇而予以一日半之餘裕月。均有變俸。且於張允明撥者。是正我人之和平處世。可以表白於天下者也。或謂電政爲國家新徵。非一日矣。既能久耐於前。何獨不能稍待。薪水一項。已佔四百萬。其他

△辭職之宣言

同人等表同情。而予以援助。是所望。此宣言。

△孫監督之談話

某記者。

△蘇俄對於關會之推測

△英國必從中作梗

東京電云。穗積岡野樞院政副總長之親任式。擬今日午後舉行。一般對兩氏之親任。極爲歡迎。謂爲適材適地。且自樞院本來之使命。抑自政治的閱歷觀之。得如兩氏之學者。而長該院。於政治得下公平之判斷。殊強人意也。

△日樞院正副議長就任

東京電云。穗積岡野樞院政副總長之親任式。擬今日午後舉行。一般對兩氏之親任。極爲歡迎。謂爲適材適地。且自樞院本來之使命。抑自政治的閱歷觀之。得如兩氏之學者。而長該院。於政治得下公平之判斷。殊強人意也。

△中國電局員生總辭職

滬訊。中國電報公會聯合會。因欲補救電政之窮敗。減少生活困難。曾於前日議決條件六條。發電交通部。請在一定時期內答復。諒邀洞鑒。現在限記者。於昨日下午。往訪江蘇電政監督孫繩武。當詢以電政不予答復。其無誠意。已可概見。是則他日電政日益腐敗。或竟至無可挽救。其責已不在局員生要求加薪之誠。同人。且生活程度。日高一日久。郵局能工結束後。而電局同人等薪資。永仍其舊。每員生。進行益加激急。余以滬月所得。上不足以養母。俯不足以蓄妻子。則又何能安心從公。再思思維。惟有遵守前言津貼洋八元。嗣於九月十六日。謹於今晨八時。全國各局全。又向交部提議。請將五十元體提出總辭職。以明責任。惟以上者亦加五元。今日接交部外界對於同人。素甚隔膜。區區苦衷。或有不明瞭者。用敢區區來電。均已照准。查電報生薪水最低爲十五元。加飯錢九元。緩斯陳之。同人對於補救電政。勵金約共有三十元左右。現局等尤其反對任何國家試用武力應付中國局勢。及於前年所加之二成。改良待遇事。作和平從容之請者。數次屢矣。乃結果竟未中員生共二百名。其中一百十餘名均五十元以上。八十餘名。猛省。全賴此次之一法外。實在五十元以下。現在九月。而無長策。且他界尚有先能工而其薪水已付到十月。員司不諒提出條件者。或積辦法之較有。尚須透支十一月薪水。去年效力。同人等實不知之。所以兩度戰爭。自八月至本年十一不加採擇而予以一日半之餘裕月。均有變俸。且於張允明撥者。是正我人之和平處世。可以表白於天下者也。或謂電政爲國家新徵。非一日矣。既能久耐於前。何獨不能稍待。薪水一項。已佔四百萬。其他

△孫監督之談話

某記者。

△蘇俄對於關會之推測

△英國必從中作梗

東京電云。穗積岡野樞院政副總長之親任式。擬今日午後舉行。一般對兩氏之親任。極爲歡迎。謂爲適材適地。且自樞院本來之使命。抑自政治的閱歷觀之。得如兩氏之學者。而長該院。於政治得下公平之判斷。殊強人意也。

△日樞院正副議長就任

東京電云。穗積岡野樞院政副總長之親任式。擬今日午後舉行。一般對兩氏之親任。極爲歡迎。謂爲適材適地。且自樞院本來之使命。抑自政治的閱歷觀之。得如兩氏之學者。而長該院。於政治得下公平之判斷。殊強人意也。

△日本海軍之秘操

東京十月一日專電。日本海軍訂於星期六日開始在日本大與小笠原羣島間舉行常年秋操。至關於參戰大操範圍之報告。惟據一般報紙深信此次秋操關重要。因此種運動與岸海上飛機八十架均得參預云。

△法美債務談判已有眉目

華盛頓九月三十日專電。現與美國談判債務問題之法國委員團。聞財部已準備好。操法總統將來星期四日上午九時提出之議案完全表示贊成。所擬訂債務之總額爲五。六二〇。〇〇〇。〇〇〇。〇〇〇。

△北京各團體籌組國民外交代表團

△由三團體發起

△並商歡迎粵代表團

北京滬案教濟會。各校滬案後援會。民治主義同志會等之團體。因廣東外交代表去京。作全國外交代表之進備而京中國民外交代表團尚未組織。乃於前日議定。由五團體發起。發函邀集各團體代表。於三日。星期六。午後八時。假大中公學開會。籌商組織辦法。茲將其通啓錄後。敬啓者。廣東外交代表團。爲力爭滬案。取消不平等條約。喚起全國民衆一致進行起見。行將由粵過滬漢各地。到京組織全國國民外交代表團。以求外交上根本之解決。素仰貴團體熱心國事。對我代表團之主張。敢將訂於十月三日。午後八時。假騎河樓蒙福廉館大中公學開會。討論組織北京國民外交代表團。並籌備歡迎辦法。屆時務希貴團體選派代表一人。蒞來列席爲盼。滬案教濟會。各校滬案後援會。民治主義同志會。同啓。十四年十月一日。

△中日文化委員會會議日程

出席中日文化委員會之日側委員。預定三日由門司乘營口丸首途來華。九日到北京。到京後預定之日程。（八日）雨國總委員在南池子潛川宅行相政。（九日午後）會議。十日休息。（十一日）會議。（十二日）會議。會議場在北海靜心齋。

△姜登選蔡蚌及就職盛況

（安懷）

新任安徽軍務督辦姜登選。於昨日（三十九）由徐乘車來蚌就職。此間督署先期得信。即籌備歡迎。將督署第三進大樓下房舍讓出。從事修整。物備姜氏下車駐節。並命岑樓大旅社二旅之一連。姜督馬德隆。武裝憲兵一隊。軍樂隊。均在站台東西排立。到車站以至督署。有「憲兵」「巡警」等重重布崗。嚴密保衛。十一鐘許。吳督辦親到站台等候。十二鐘五分。姜氏乘車來到。軍樂隊奏樂歡迎。各兵士舉槍致敬。車停後。各歡迎者均投遞名片。與姜氏即由花臺向下至站台。與各歡迎者肩相接。同乘汽車。駛趨督署。姜氏即駐節於第三進樓上。晚間姜督設筵款待。今日由各旅由唐家花園公讌。並請有楊秘書長黃課長等作陪。聞姜氏已定於今日（三十一）十二時接印。凡舊有項開支帳目。均自十月一日爲始。以前概歸吳督結算。

△蔡登選蔡蚌及就職盛況

（安懷）

新任安徽軍務督辦姜登選。於昨日（三十九）由徐乘車來蚌就職。此間督署先期得信。即籌備歡迎。將督署第三進大樓下房舍讓出。從事修整。物備姜氏下車駐節。並命岑樓大旅社二旅之一連。姜督馬德隆。武裝憲兵一隊。軍樂隊。均在站台東西排立。到車站以至督署。有「憲兵」「巡警」等重重布崗。嚴密保衛。十一鐘許。吳督辦親到站台等候。十二鐘五分。姜氏乘車來到。軍樂隊奏樂歡迎。各兵士舉槍致敬。車停後。各歡迎者均投遞名片。與姜氏即由花臺向下至站台。與各歡迎者肩相接。同乘汽車。駛趨督署。姜氏即駐節於第三進樓上。晚間姜督設筵款待。今日由各旅由唐家花園公讌。並請有楊秘書長黃課長等作陪。聞姜氏已定於今日（三十一）十二時接印。凡舊有項開支帳目。均自十月一日爲始。以前概歸吳督結算。

△陳蔣兩軍之現勢

△蔣追許之真因

東江之陳炯明軍。已由海陸豐占領平山。現以惠州平山爲第一戰線與蔣介石軍對峙。許崇智鄭潤琦莫雄等軍亦來與陳軍會合。楊坤如則據惠州策應陳軍。一方蔣介石對此。則驅逐許軍殘部。與朱培德調延閻相結合。靈固廣東內部。擬先滅許崇智。惠州陳軍。已開始行動。學生軍奪回惠州。故蔣兩軍目內將有大衝突也。

廣州滘廣九路出發。與黃埔虎門兩路會合。共同圍繳東寶等處及廣九沿路之鄭莫兩部槍械。同時復由衛戍司令部派出學生軍千餘人。圍粵軍總部。及許之住宅。搜索許崇智及粵軍各部駐者軍隊。是日許氏已於午前聞風先逃。搭上海輪往滬。此許被迫出走之主因及其確情也。二二十一日。前往東寶繳槍之赤軍。有一部返省。許軍殘部。與朱培德調延閻相押解粵軍俘虜二千餘人。槍枝千三百餘桿。大砲四門。機關槍十餘枝。返八旅會館陳列。聞繳得之械。係鄭莫等之一部。其餘各部粵軍。分向惠州博羅增城退却。與楊坤如許濟兩部聯絡。預備與蔣軍開戰。別一消息。謂博羅增城兩處。現已開火。激戰甚烈。勝負尚未判別。但蔣軍往仙村繳械時。該處曾發生激戰至點餘鐘之久時。傳聞梁鴻楷等乘機逃脫。但未證實。因梁鴻楷之弟梁振楷尚未接消息也。蔣介石命教導團劉君追截該叛逆之學生軍。但皆已深入。無從截獲。僅捕回兵士人。訊據供稱。係某人運動指使。蔣氏聞訊大驚。遂於十九日分令所部三路出擊。但蔣軍往仙村繳械時。傳聞梁鴻楷等乘機逃脫。一由黃埔渡河直出東莞石龍。一由虎門直出寶安。一由陳銘樞第一旅佔駐。當此事未發生前。陳銘樞紛紛由江門調

△蔣兩軍之現勢

△蔣追許之真因

東江之陳炯明軍。已由海陸豐占領平山。現以惠州平山爲第一戰線與蔣介石軍對峙。許崇智鄭潤琦莫雄等軍亦來與陳軍會合。楊坤如則據惠州策應陳軍。一方蔣介石對此。則驅逐許軍殘部。與朱培德調延閻相押解粵軍俘虜二千餘人。槍枝千三百餘桿。大砲四門。機關槍十餘枝。返八旅會館陳列。聞繳得之械。係鄭莫等之一部。其餘各部粵軍。分向惠州博羅增城退却。與楊坤如許濟兩部聯絡。預備與蔣軍開戰。別一消息。謂博羅增城兩處。現已開火。激戰甚烈。勝負尚未判別。但蔣軍往仙村繳械時。該處曾發生激戰至點餘鐘之久時。傳聞梁鴻楷等乘機逃脫。但未證實。因梁鴻楷之弟梁振楷尚未接消息也。蔣介石命教導團劉君追截該叛逆之學生軍。但皆已深入。無從截獲。僅捕回兵士人。訊據供稱。係某人運動指使。蔣氏聞訊大驚。遂於十九日分令所部三路出擊。但蔣軍往仙村繳械時。傳聞梁鴻楷等乘機逃脫。一由黃埔渡河直出東莞石龍。一由虎門直出寶安。一由陳銘樞第一旅佔駐。當此事未發生前。陳銘樞紛紛由江門調

△蔣兩軍之現勢

△蔣追許之真因

東江之陳炯明軍。已由海陸豐占領平山。現以惠州平山爲第一戰線與蔣介石軍對峙。許崇智鄭潤琦莫雄等軍亦來與陳軍會合。楊坤如則據惠州策應陳軍。一方蔣介石對此。則驅逐許軍殘部。與朱培德調延閻相押解粵軍俘虜二千餘人。槍枝千三百餘桿。大砲四門。機關槍十餘枝。返八旅會館陳列。聞繳得之械。係鄭莫等之一部。其餘各部粵軍。分向惠州博羅增城退却。與楊坤如許濟兩部聯絡。預備與蔣軍開戰。別一消息。謂博羅增城兩處。現已開火。激戰甚烈。勝負尚未判別。但蔣軍往仙村繳械時。該處曾發生激戰至點餘鐘之久時。傳聞梁鴻楷等乘機逃脫。但未證實。因梁鴻楷之弟梁振楷尚未接消息也。蔣介石命教導團劉君追截該叛逆之學生軍。但皆已深入。無從截獲。僅捕回兵士人。訊據供稱。係某人運動指使。蔣氏聞訊大驚。遂於十九日分令所部三路出擊。但蔣軍往仙村繳械時。傳聞梁鴻楷等乘機逃脫。一由黃埔渡河直出東莞石龍。一由虎門直出寶安。一由陳銘樞第一旅佔駐。當此事未發生前。陳銘樞紛紛由江門調

△蔣兩軍之現勢

△蔣追許之真因

東江之陳炯明軍。已由海陸豐占領平山。現以惠州平山爲第一戰線與蔣介石軍對峙。許崇智鄭潤琦莫雄等軍亦來與陳軍會合。楊坤如則據惠州策應陳軍。一方蔣介石對此。則驅逐許軍殘部。與朱培德調延閻相押解粵軍俘虜二千餘人。槍枝千三百餘桿。大砲四門。機關槍十餘枝。返八旅會館陳列。聞繳得之械。係鄭莫等之一部。其餘各部粵軍。分向惠州博羅增城退却。與楊坤如許濟兩部聯絡。預備與蔣軍開戰。別一消息。謂博羅增城兩處。現已開火。激戰甚烈。勝負尚未判別。但蔣軍往仙村繳械時。該處曾發生激戰至點餘鐘之久時。傳聞梁鴻楷等乘機逃脫。但未證實。因梁鴻楷之弟梁振楷尚未接消息也。蔣介石命教導團劉君追截該叛逆之學生軍。但皆已深入。無從截獲。僅捕回兵士人。訊據供稱。係某人運動指使。蔣氏聞訊大驚。遂於十九日分令所部三路出擊。但蔣軍往仙村繳械時。傳聞梁鴻楷等乘機逃脫。一由黃埔渡河直出東莞石龍。一由虎門直出寶安。一由陳銘樞第一旅佔駐。當此事未發生前。陳銘樞紛紛由江門調

△蔣兩軍之現勢

△蔣追許之真因

東江之陳炯明軍。已由海陸豐占領平山。現以惠州平山爲第一戰線與蔣介石軍對峙。許崇智鄭潤琦莫雄等軍亦來與陳軍會合。楊坤如則據惠州策應陳軍。一方蔣介石對此。則驅逐許軍殘部。與朱培德調延閻相押解粵軍俘虜二千餘人。槍枝千三百餘桿。大砲四門。機關槍十餘枝。返八旅會館陳列。聞繳得之械。係鄭莫等之一部。其餘各部粵軍。分向惠州博羅增城退却。與楊坤如許濟兩部聯絡。預備與蔣軍開戰。別一消息。謂博羅增城兩處。現已開火。激戰甚烈。勝負尚未判別。但蔣軍往仙村繳械時。該處曾發生激戰至點餘鐘之久時。傳聞梁鴻楷等乘機逃脫。但未證實。因梁鴻楷之弟梁振楷尚未接消息也。蔣介石命教導團劉君追截該叛逆之學生軍。但皆已深入。無從截獲。僅捕回兵士人。訊據供稱。係某人運動指使。蔣氏聞訊大驚。遂於十九日分令所部三路出擊。但蔣軍往仙村繳械時。傳聞梁鴻楷等乘機逃脫。一由黃埔渡河直出東莞石龍。一由虎門直出寶安。一由陳銘樞第一旅佔駐。當此事未發生前。陳銘樞紛紛由江門調

△蔣兩軍之現勢

△蔣追許之真因

東江之陳炯明軍。已由海陸豐占領平山。現以惠州平山爲第一戰線與蔣介石軍對峙。許崇智鄭潤琦莫雄等軍亦來與陳軍會合。楊坤如則據惠州策應陳軍。一方蔣介石對此。則驅逐許軍殘部。與朱培德調延閻相押解粵軍俘虜二千餘人。槍枝千三百餘桿。大砲四門。機關槍十餘枝。返八旅會館陳列。聞繳得之械。係鄭莫等之一部。其餘各部粵軍。分向惠州博羅增城退却。與楊坤如許濟兩部聯絡。預備與蔣軍開戰。別一消息。謂博羅增城兩處。現已開火。激戰甚烈。勝負尚未判別。但蔣軍往仙村繳械時。該處曾發生激戰至點餘鐘之久時。傳聞梁鴻楷等乘機逃脫。但未證實。因梁鴻楷之弟梁振楷尚未接消息也。蔣介石命教導團劉君追截該叛逆之學生軍。但皆已深入。無從截獲。僅捕回兵士人。訊據供稱。係某人運動指使。蔣氏聞訊大驚。遂於十九日分令所部三路出擊。但蔣軍往仙村繳械時。傳聞梁鴻楷等乘機逃脫。一由黃埔渡河直出東莞石龍。一由虎門直出寶安。一由陳銘樞第一旅佔駐。當此事未發生前。陳銘樞紛紛由江門調

新華儲蓄銀行

本行成立已三年資本額五百萬元已收一百八十五萬一千七百元公積金七十八萬元專辦儲蓄業營業項目如下
定期存款　活期存款　抵押放款　貼現放款　分類儲蓄　流通儲券　公共儲金　四季儲金　各處滙兌　收解款項
各種儲蓄　定期　特別定期　往來　特別往來
代理收付　抵押　抵匯　貼現
滙兌　國內國外均可通匯　並於上海杭州漢口天津北京奉天
哈爾濱鄭州石家莊各地備有活支匯票便利旅京支用
信託保管　密封保管　保管箱租用
歷經　顧邁嚴　裘燮　師鳳昇
天津分行（營業時間）除休息日外上午九時至下午四時
（行址）法租界二十一號路二十六號路轉角
（電報掛號）二八一四
（電話）南局　一五二九號　五十一號　一三四六號
內部分機　第一號經理室　第二號會計室　第三號營業室　第四號公用機　第五號保管庫　第六號二層樓　第七號三層樓　第八號傳達處　第九號營業室　第十號文牘室　第十一號問事處
總管理處　天津法界中街電話南局三三七八四一
北京分行　天津法界鴻仁里口電話中央四七七四
天津分行　天津法界中街電話南局三三七八四一
北京分行　北京東交民巷電話南局二二〇三
天津銀行公會會員銀行浙江興業銀行營業廣告

安氏秘製保腎丸

腎痛乃腎病之根
根不即治念釀成
腎炎重症比丸專
治一切病症由
內腎病所致者

腎痛風濕水
腫膀胱炎石
淋腎筋痛腰
系痛小便短
少渣滓不通
等均丸大效

上海江西路七十一號

美商兜安氏西藥公司啓

洋畫材料及歐美文具

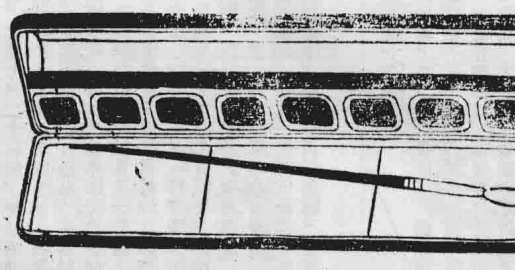

天津日租界北旭街
中山洋行
電話七百三十四号

催眠術

通信教授　保證成功

▲何爲催眠術乎
催眠術係由心理學生理學及哲學之混用而成並非魔術不論男女老少均可學習收効最遠

▲有何效用乎
強健心身　治療疾病　靜精神　矯正性癖　修養魔力　和合家庭　破人心分　安樂生活　敬長增學　訓練聰慧　猛敬師尊　青年子弟　有益無害　現在未來　及遠方之事　透視人物　解決宇宙間一切奇奇怪怪的現象　發達偵察術　秘密之能　以此驚人的催眠術傳授之在達方者則可用通信教授之講義明瞭尤爲特色且可保証成功倘有詳細章程函索請寄郵票六分即可寄上海老北門中國精神研究會收可也

▲如何可學此靈妙萬能的催眠術乎
請投入上海中國精神研究會學習之學業後自能施術應用矣該會係我國多數催眠術家所組織開辦最早信用著實公我國唯一大家無二之催眠術學會凡入該會者即可享受以上種種利益

△各種貨幣行情

先令	三四七五
大條	三二八七五
足金	二九五
銀元	六錢八六七五
電匯	五七
正金日金匯	五〇二五
美洋匯	八二五
美票	一七一
俄洋	一七三
俄國金磅	六八五
美國金磅	九元一
英國金磅	八元八八
佛郎	八元六五
輔幣	一三七八
小洋	十二角二三
廣洋	一三
新洋	一三
英鎊	帖千元七兩五 五百十四兩七五

天津宮北大街銅元銀號電話三二一一

銅元	二百九十五個
特別流通券	三二五
兌換券	三二五
三年公債	九八五扣
五年公債	八六五扣
七年長期公債	六八二扣
整理六厘	七五五扣
整理七厘	八扣
金融公債	九〇五扣
九六	三二八扣
販賣公債	三扣
鹽餘庫券	一四五扣
津浦支付券	八八五
京漢支付券	八二
京綏支付券	六四
中國銀行股	六十四
交通銀行股	四十五
元	二零三九 一一七五

皇宮電影院

今天早晚特選兩套珍貴影片同時開演

別開生面之滑稽驚險大影片

遺情先場

全部八大本

Goldwyn presents
The KING VIDOR Production
THREE WISE FOOLS
Adapted from the play by Austin Strong
Staged by Winchell Smith and presented by John Golden
Directed by KING VIDOR
A GOLDWYN PICTURE
Distributed by Goldwyn Cosmopolitan

有三老焉。少時同愛一女。但皆不得志。失意之餘。化情場動敵爲生死之交。誓不再娶。同病相憐。同氣相投。同處一屋。衣服同。習慣同。起居飲食。無一而不同。生出無限之笑柄。三老之情人。不幸去世。遺書以愛女相託。此女既綽約多姿。三老復風流自賞。白髮紅顏。相映成趣。於是滑稽百出。而不窮。

三老既託女爲之掌理家務。一夕。大盜入室。三老得女之助。幸免於死。豈知女與大盜爲素熟。且縱盜逃脫。加以詰責。無可答。不別而行。個中內幕。曲折離奇。益增此片之興趣。

大盜殺人越獄。警吏追之。飛機。鐵甲車。炸彈。汽車。駕山越嶺。翻江撈海。應有盡有。既驚險。又熱鬧。是爲此片生色不少。

此片不獨情節緊湊。穿插滑稽。而演員一端。支配得宜。珠聯璧合。相得益彰。諸君不欲觀佳影片。則已。欲觀佳影片。則舍此其誰。

華文祥湧玻璃莊

本號自運泰西各國各廠製造各種薄厚花素玻璃無不全備並包辦樓房玻璃工程今由外洋運來機器專磨玻璃上一切寬邊窄邊元邊平邊色玻璃磨白字單玻璃炸花字各種磨花玻璃今又聘請高等名師尚電刻賽銀條屏對聯鏡片銀板傳真電像玻璃畫鏡條屏對聯鏡片各種喜聯畫幅品刻花鏡貼金玻璃匾額裝璜醒目五彩玻璃商標廣告倘諸君有名人字畫山水人物花草羽毛欲刻在玻璃或銀器上者描寫真迹加添彩色皆能照辦並無絲毫差異定期不悞倘蒙賜顧者方知言之不謬也茲將各種名目詳列於左

△美術畫鏡出品
刻花玻璃匾額　裝璜醒目廣告
刻花加彩商標　鏡片條屏對聯

△美術電刻銀器
賽銀彩素畫片　銀板傳真電像
電刻各處真迹　維新喜壽禮品

△機器工藝出品
色玻璃打白字　玻璃磨各種邊
厚玻璃炸花字　定做磨花玻璃

△新設電畫鏡美術工藝廠▽
（天津英界廣東路東口電話南局一千二百十二號）
（北京東內東單牌樓南電話東局一千一百十四號）

◉趙夷衡啓事

鄙人於民國十三年十月十四日在天津鹽業銀行存洋一千六百元當由該行出具實字第一千六百十五號往來摺一扣又（一九二〇）至（一九二一）空白支票一本現在均已失迷業向該行掛號並取具妥保將上項存欵本息全數提回倘或嗣後該存摺支票發現不論落於華洋何人之手均作廢紙設有糾葛有鄙人一面承管不與鹽業銀行相干除呈明天津警察廳總商會備案外特此登報聲明

金城銀行

北京　上海　漢口　天津
南京　下關　哈爾濱　鄭州
通匯地點　國內外各都會商埠均有代理機關

總額壹千萬元
收足陸百萬元

公積共計壹百三十萬元

辦理銀行一切業務
歡收各種儲蓄存欵

鹽業中南金城大陸銀行天津儲蓄會緊要啓事

營業部
專辦抵押放欵凡以有價證券公債房產等押品向本會押借欵項者利息格外克己手續異常敏捷如蒙惠顧無任歡迎

保管部
（一）公債公司股票債票商業票據及其他有價證券之保管并代取本息或買賣
（二）出租堅固保管箱及保管室租費極廉會員特別從優按九扣計算備有詳章函索即寄

會址英界中街六十七號
營業部電話南局一八六五
保管部電話南局四十五號
營業長室電話南局二七五三

獎第四萬五千二百六十九號（No.45269）
天津儲戶合得
大洋二萬七千四百一十八元正（27418.00）
末獎五字
以上電碼恐有譯錯當以本會號單爲憑
經理黎歐啟

▲膠濟鐵路管理局標購棉紗頭廣告
本局早奉交通部核准標購白色棉紗頭二萬磅雜色棉紗頭十萬磅如有願意承辦者可向本局材料處索閱章程將標函簽名蓋章用火漆封固外面註明「棉紗頭標函」字樣務於民國十四年十月二十六日上午十二時以前寄青島本局材料處查收過期無效特此廣告

天津物華樓金店廣告

啟者本樓開設天津已歷數十餘年發兌金銀珠寶首飾其貨物之高足工藝之精巧早蒙賜顧諸公所嘉許今爲擴充營業特將貨物更加整齊品類愈增愈多花樣愈翻愈新特置精緻櫥櫃今將貨物陳列一新金碧輝煌琳瑯滿目所定工價從廉其餘優點不及細載如蒙各界諸公光顧無不歡迎

總號日租界旭街　電話　營業部五九　帳房二五二二
分號估衣街歸賈胡同口　電話三三二八

加演轟動世界最新發明之

殺人利器（死光）試驗寫眞

最近法國大科學家「馬秀氏」Gimcell Matthews 有一驚人之大發明。厥名「死光」光之爲用。無堅不破。舉凡一切戰爭利器。一遇此光。無不立毀。飛機可以銷滅。戰艦可以爆炸。潛艇失其自由。地雷失其效用。肉體之人類更無論矣。發明以來。全球爲之震驚。度諸君於報端必已讀得此項滑稽。歐院以介紹智識藝術爲職志。特多方設法。租得此片。以貢獻於諸君。此片爲在法國試演「死光」時之實地寫眞。所有「死光」之構造。效用及成績。均一一攝入鏡頭。眞科學之偉舉。銀幕之奇觀也。留意世事者。不可不一開眼界。

價目　日場　樓下二角　樓上五角　俱收小洋　夜場　樓下三角　樓上五角　俱收大洋
星期二至星期六日夜開演

新新大舞臺

早演
樊春亭　取成都
松雪舫　取金陵
容麗娟　落花園
張晏清　妻黨同惡
何雲霞　送酒報
劉雅軒　請宋靈

晚演
劉雅軒　青石山
張晏清　望鄉台
何雲霞　打花鼓
曹寶義　潞安州
五齡童　盜宗卷
容麗娟　珠寒簾
曹菊聲

豐舞台

早演
張紅霞　國歷
花琴芳　女起解
周幼宸　打姪上坟
孫小樓　伐子都

晚演
劉蘭秋
王福連　史

一台

晚演
張福元　探母
楊鈞衡　越虎城
小蘭芬　劈三關
桂雲霞　玉虎墜
花翠蘭　蓋春來
鮑超世　出

早演
張福元
小蘭芬
桂雲霞
花翠蘭
蓋春來
狄青招親

東天仙

早演
溫小培
喜彩鈴
唐韵笙
鮮牡丹
芙蓉翠　武則天

晚演
李鶴齡
小雲樵
張銘武
鮮牡丹
唐韵生
芙蓉翠　金蟾
劉海

廣和樓

早演
馬春奎　塔子溝
季順來　太史慈
張品卿　奇雙會
王匯川
馬鳳蘭
關子延　馬蹄金

晚演
馬春奎　艷陽樓
王滙川　五換太子
張品卿
崔少雲
紅樓夢

新明大戲院

早晚　停演

本省新聞

督辦公署之行政會議

李督辦兼長以來。每星期召集各廳道處行政長官。在督署開行政會議一次。會議直省行政之設施及進行事項。前日（二十九）星期二爲例會之期。自李督辦以下。如教育•財政•實業•警務•各廳處長。暨省署秘書長等各重要人員。均列席。是日往議事項如下。一貨幣問題 取締輕質銅元輔幣之輸入。另鑄新輔幣。以十進法推行。以維全省幣制免致紊亂。（二）外人購地問題 取締外人在租界以外購置及抵押華人之不動產。以免將來糾紛。令交涉員通知各國領事。轉知各國僑民遵照。（三）整頓監獄 決通令各縣管獄員。積極整頓改良監獄各事項。（四）調查外人合資營業 決由總商會調查各業。有無外人與華人合資營業。（五）積穀問題 決由省署通令各縣知事。籌設倉庫屯積糧穀。（六）民會複選問題 決定十月六日舉行複選。並從嚴糾察賄選及不正當行爲。（七）國慶日慶祝典禮之籌備事件云。

潘參謀長亦赴日觀操

此次日本大演操。我國政府特派遣陸軍總長吳光新。前往參觀。已誌前報。茲聞督署潘參謀長。前奉李督辦令。率帶軍官子弟赴日留學日本士官學校。潘氏此次赴日。適逢其會李督辦令其參觀日本大演操。已電由日本駐津有田總領事。暨小泉司令官。轉達日本政府。予以許可矣云。

常陰槐前日赴奉

東北陸軍總執法處長。兼京奉鐵路局長常陰槐。確於前日（二十九）由津京通車赴奉。晉謁張雨帥。接洽路政各問題。約須星期後返津。外傳常氏赴奉之說。不確。并謂常氏將任江蘇財政廳長之說。據查亦未確定云。

盧小嘉定期放洋

盧永祥之公子小嘉。考察歐美之說。喧傳已久。茲聞小嘉已於前日（三十）由京來津。寓鮮嘉帥。並在津略事拚擋節後即須赴滬。定本月十日由滬放洋云。

函催勸購市政公債

直隸財政廳。昨致天津總商會函云。逕啓者。案照天津市政公債。前經函請貴會。按照省長派定數目從速設法。劃切勸募。並聲明。凡九月二十日交款者。准其預扣一期利息五元。另再加給一期利息五元。及經手費三元。其在七月二十以後。交款者。應得利息。祇能按月核扣。並預扣息銀五元。經手費三元。以示區別。在案。茲查貴會勸募。尚未竣事。象齊解交。展轉不免需時。深恐原限交款日期。起息不及。殊不足以示鼓恤。特從寬量予推展。所募之款。如能於九月底解交。直隸省銀行。仍准預扣利息五元。另加給一期利息五元。經手費三元。不再加給利息。以示限制。除分別函知外。因應函達。即希貴會查照。辦理。並希竭力勸募。早日交款。無任盼企。再寶成。華新。裕元。恒源。北洋各紗廠。承購債款。爲數太少。請勸令再行加認。是所至禱云云。

李督辦禁煙之佈告

直隸督公署。省長公署。昨出聯銜佈告云。照得鴉片專賣。包庇販運。貪圖厚利。殊屬蔑聞。須知販賣禁品。大犯刑律。色庇受賄尤干法典。各該重要職員。縱不顧名譽。寧不畏刑章。豈能行有要職。卽可無所不爲。如果傳聞不誣實屬膽大妄爲違法犯禁罪無可宥除。嚴令軍警將各縣管獄員。積極整頓改良監獄各事項。前日（二十九）星期二爲例會之期。自李督辦以下。如教育•財政•實業•警務•各廳處長。暨省署秘書長等各重要人員。均列席。是日往議事項如下。一貨幣問題 取締輕質銅元輔幣之輸入。另鑄新輔幣。以十進法推行。以維全省幣制免致紊亂。（二）外人購地問題 取締外人在租界以外購置及抵押華人之不動產。以免將來糾紛。令交涉員通知各國領事。轉知各國僑民遵照。（三）整頓監獄 決通令各縣管獄員。積極整頓改良監獄各事項。（四）調查外人合資營業 決由總商會調查各業。有無外人與華人合資營業。（五）積穀問題 決由省署通令各縣知事。籌設倉庫屯積糧穀。（六）民會複選問題 決定十月六日舉行複選。並從嚴糾察賄選及不正當行爲。（七）國慶日慶祝典禮之籌備事件云。

處分八項旅租令已發表

直隸督辦軍務公署。前請京漢鐵路每月撥解協餉十五萬元。昨日京漢鐵路局長王乃模。已將八月份應解協餉十五萬匯解直隸督署查收。發交各軍軍餉云云。

京漢路解送直省協款

直隸督辦軍務公署。前請京漢鐵路每月撥解協餉十五萬元。昨日京漢鐵路局長王乃模。已將八月份應解協餉十五萬匯解直隸督署查收。發交各軍軍餉云云。

各站代收商電之部令

津浦鐵路局。昨接交通部來電云。據電報局徐滬青島鄭州煙台哈爾濱等處電局電能工。以改商報阻滯。本部爲便利公衆通訊起見。在商報未復原狀以前。沿路各站。暫行收發商電。並照商報收費。凡路電可以轉達之處。均設法代爲收發。仰即轉飭知照。並特發通告。俾衆週知等因。唐局長奉令後。已飭知電務課長饒大鵬。轉飭各報房遵照云。

湖北代表北來討論漢案

本埠各團體。昨接湖北國民外交協進會來電。爲漢案迄今數月。英人一再狡展。特推程琦等八人。爲代表。赴京津等處。宣傳。其電云（銜略）均鑒。漢案發生。迄今數月。英人一再狡展。實慘殺虞上司胞之巨案。視爲無足輕重。強橫恣肆。悔辱國家。莫此爲甚。祇以各方據鬼漢案。眞相多未敬底明瞭放鮮切實之援助。以致成茲僵局。未堪痛憤。倘以漢上雖屬一隅。而漢案之重要。實關係全國。牽一髮而動全身。燃星火而燎全野。本會心膽危懼。曷敢自委。特公推程琦婁謝鈞。陳社良。等陳。蔡受之。傳靜哉。龔村榕。方均。八人爲代表。遙赴貴處。從事宣傳。冀共發挽救之方針。禦外侮之急難。敬會代表到時。務祈賜予接洽。並加保護。特先電達。請煩查照。湖北國民外交協進會叩。

漢商會亦倡設中央銀行

漢口總商會來電。亦提議集全國商民。籌設中央銀行。經理關款。以苦動金融。其電云。天津總商會。鑒。關稅收入占。全國收入三分之一。已充關稅會議。加稅以後。昔再由外國銀行集中存儲。商業更將坐困。敬會籌款。集合全國商民。籌設中央銀行。官商合辦。經理關款。即以活動金融。其詳細辦法。容俟提出北京臨時大會公決。應請貴會通函各縣商會。預爲注意云云。

造幣廠債權請發提成

天津造幣總廠。自直系失敗後。虧欠各錢商。及物料制錢各商。銀洋一百餘萬元。曾經對明。該廠設立清理處。並規定每月。平均十成撥還。物料制錢各商一成。共同分配。已在財政行。及軍民兩長備案。自本年春間議定。至今四月有餘。得並未照原案提成分配。現屆節關。各商欠外之款。皆指此款週轉。屢經代表律師夏孝濂。向造幣總廠。面陳各商困苦情形。該廠當向代表律師。宣布該廠銀復開鑄後。得利情形。轉達各商。羣相欣幸。雖經屢次催

唐局長整頓路政通令

津浦鐵路局。唐局長日新。時發出通令云。爲通令事。賭賣官缺。事干刑律。本局長惕於往年盜賣之多以賭成。到差以來。迭向各主管首領。諄諄誥誡。並嚴厲飭部令。甚至一差一役。亦須擇善任用。乃近聞此類行動。仍復有人嘗試。本路路線綿亘千餘里。員司達數千人。各主管首領。對於用人節。往往僅憑屬下之展轉請求。不深加以考覈。弊所至。勢必發生意外之事。須知鐵路爲交通專門事業。成績是否優良。能力是否充實。自當注目共睹。設若貪圖微利。妄行升擢。一人登用。多所牽累。致乘抱不平。久之不但對於公家事務。多所牽累。即該受賄者。與行賄之人。亦必招受許責。行賞敗露。言怎及此。殊堪痛恨。仰各主管首領。嚴行禁絕。如有甘冒不韙。以身試法之徒。應即嚴責重懲。無論行者受者。一併送交法庭嚴行治罪。知情不舉。一經查覺。亦與同料。合即令行遵照此令。故近世各界各機關。升調員司。幾視情節爲常例。安乎百事業。愈趨腐敗。唐局長獨能燭破此中

義國軍艦來津

義國軍艦庫巴多烏號。（一千六百噸）於日前來津。停泊於特別三區河沿碼頭云。

日本警察署開衛生會議

日本租界日本警察署署長荻尾和市郎。昨日午後招集各界紳商到署。特開衛生會議。開會日本租界一切衛生。均詳加研究。討論至四小時之久。至晚七時始行散會云。

日本警察署開衛生會議

日本租界日本警察署署長荻尾和市郎。昨日午後招集各界紳商到署。特開衛生會議。開會日本租界一切衛生。均詳加研究。討論至四小時之久。至晚七時始行散會云。

丁禮長整頓防火辦法

警察廳長丁振飛。查本埠人煙稠密。已屢拂比。每值風高物燥之際。居民偶有不慎。鑄鑄釀成火患。歷經飭消防隊確實設法救護。一面並防區隨時取締。商民任戶不准各存引火之物。如煤油柴草之類。均經嚴示限制。以防不虞。現在天氣日見乾燥。應預妥籌防範。以期消患於未然。昨經丁廳長督同各區署長及科長等悉心籌議。訂定整頓消防火患辦法數條。不日呈請省長轉該會遵云。

砲兵營招募新兵

東北陸軍砲兵營派員昨在南市三不管四合棧。招募新兵五十餘名。募齊後送往營部訓練。以備補充云

棉花商請查禁秤行

各棉花商。因有秤行。以斤兩不足。欺騙商業。公請官廳嚴禁秤行。擅收秤用。擾亂商業。公請天津棉商同業公會。轉呈財政廳。天津縣。嚴行查禁。以安商云。

注射預防疫苗之部令

津浦鐵路管理局。昨接交通部來電云。據京漢王局長電稱。該路爲預防時疫起見。所有本局及在路員司工役長警人等。擬即一體注射預防霍亂疫苗等情到部。除令准照辦外。查該路沿線時疫。雖未蔓延。仍應預爲範。仰即仿照官廳辦法。員司工役長警人等。一律注射疫苗。以資預防爲要云。

通知中秋節放假

直隸省公署政務廳。以本二日爲中秋佳節。已通知各機關。是日放假一日。以慶佳節。亦由教育廳通知大中小各學校亦均放假一日云。

日警署預防虎疫

本月間津地發現虎列拉時疫。以致國人頗爲注意。設法預防。以免傳播。天津日警署。已令各巡補注射消毒。日界巡捕共二百二十四人。已分組注射。不致傳染云。

教育叢載

整頓女校之通令

直隸教育廳訓令各縣知事文云。案奉省長公署令開。爲訓令事。查國家樹人爲大學。原爲女子修養高尚德性。學術有知識起見。須知今日之良好女生。即爲異日之今妻賢母。關係國家社會前途。至爲重要。乃近來主持女校者。務以新奇相號召。女生年幼無識。往往盲從。以致學風日頹。毫無約束。或藉社交公開之說。交遊不避。男女之機。或倡自由戀愛之風。結婚不服家長之命。以苟邪爲可喜。以放蕩爲開通。破禮教之大防。敗名節而不顧。在溺莫挽。昭著無窮。本省省長。服膺桑梓。讀聖學魂。茲特從嚴取締。明定規條。通令遵照。（一）凡在校女生嚴禁自由結婚。（一）現在各男女學校職教員。查關自由結婚者。一概辭退不得隱匿。以免傳染惡習。而正風化。（一）各校女生如查有品行不端。不自檢束情事。立予宣布開革。並通飭各校永遠不准收容。（一）自本學期起禁止男女同校。其從前男女同學各校。嚴迅遠分別。辦理凡男校附收。女生者轉所有女生。咨送相當女校插班肄業。不准縣率混融。（一）各女校男教職員。應與各女生。互相謠言。力避嫌疑。如有有昏昧情事。校長通刑律。嚴加治罪。「一」各校女生。及教職員。不准舉演戲劇。以上命令各條。仰該廳暨轉各該校長。切實執行。各職教員。亦應振刷精神。力求整頓。勿得稍存姑息。致滋流弊。除分各校外。合行令仰轉廳轉飭遵照。隨時考察。認真嚴行爲要此令。等因奉此。除分行外。合行令仰轉飭。遵照辦理此令。

教育會代表預備出程

第十一屆全國教育會聯合會。本年定於十月十日在湖南長沙舉行。業經成立事務所。並徵求議案。而直隸省教育會。已舉劉謙書。李慶元。爲應勤三君爲代表。現三代表因開會日期已近。準備自津起程赴湘出席云。

阜平縣前女學校長反對女學校長

阜平縣前女學校長李某。因種種情形。辦理不善。經全校及該縣十紳之反對。並向教育廳控告。縣長將李某撤換。乃李某仍不死心。近日又向各方面鑽營運動。以謀復任。聞該校又訂期開學。阜平縣各界十紳。對李某仍竭力反對。如再復任。再向教育廳早控撤差云。

各地瑣聞

在電車行竊之小綹供詞

近來電車上竊竊甚多。座客失迷皮夾手表等物者。時有所聞。不料電車稽查。與小綹狼狽爲奸。欺騙一般座客。日前有慣竊王文林。即袁小眼。在電車上。竊取客人皮夾一個。被日租界華捕抓獲。經巡警署訊問。供稱素以竊取爲業。被問多次。並供認二十二日。在電車上竊得皮夾一個。正逃逸時。被電車稽查馬金堂抓住。將夾要去。並云不給即予以告發云云。又慣竊郭克明。即馬四。在電車上竊得皮夾一個。被電車稽查郭佩卿。（即小郭）同去機關。効力偵探張某。看早跟隨至無人處。債分贓物。被日警察偵探查獲。該稽查見勢大佳。即行逃走。當將郭克明抓獲。送往警署。供詞與事實相同。該署當將該兩項竊犯。解送警察廳訊辦云。

抓獲暗娼煙犯

日界天安里十三號住戶周閻氏。暗設烟館暗娼。經日本公署警員探捕。將周閻氏抓獲。及娼婦徐李氏游客齊明。孫筱堯。石香圃。劉少卿。並抓獲烟具賭具等物。帶署。又在天安里一百零一號抓獲暗娼犯張張氏帶署。又在天安里九十七號抓獲暗娼犯李羅氏。張劉氏。羅洛姑帶署。以上之案。于昨轉送警察廳訊辦云。

刻妻而逃

樹德里住戶華振江。以作小生意爲生。伊妻華徐氏年二十一歲。來水縣人。於前因家務爭故。本早華振將徐氏刻傷腰項而逃。華氏昏暈不醒。當經同院居住王九姐由西四區警察廳往查驗。除將徐氏交房東王九姐暫調治。一面嚴緝逃兇云。

被竊報區

福泉里西弓等。順和紙盒作房。於日前夜間被賊竊去銀洋物件。不日失單。報請中二分對所查緝云。

冠蓋往來

十月一日。楊紹宙章鎮環王不煩親書。亦李熙均由京來津。又聲如洪蔚源張李十偉偉王印川張彪均由京來津。