大公報

116

（一九三三年九——十月）

大公報

116

（一九三三年九——十月）

影印者说明

《大公报》由英敛之创办，一九〇二年六月在天津出版。一九一六年由安福系的王郅隆继续经营，至一九二五年十一月二十七日停刊。一九二六年九月一日起由吴鼎昌、胡政之、张季鸾等接办，在资产阶级、上层小资产阶级及其知识分子中有广泛影响。一九三七年八月，日军侵占天津，移至汉口出版，汉口沦陷后又移至重庆出版。日本投降后，一九四五年十二月一日在天津复刊。到一九四九年一月天津解放时停刊。

这次影印缩小为八开本，共一百六十四个分册。

大公报（天津版）第116分册

人民出版社出版、发行

陕西省印刷厂印刷

1983年影印　　本册定价43.50元

（限国内发行）

大公報

Ta-Kung-Pao
(L'Impartial)
TIENTSIN
CABLE ADDRESS: TA-KUNG-PAO

內務部宣傳部登記證第一萬零八百五十四號

三局二八一　三局五五〇　郵政總局掛號及有線電報號碼均爲九一三

本社在天津法租界十號路三號　即八西廿光緒十一百千萬　自清光緒廿年〇九一二號

郵費

	國內	國外	日本	日本以外各埠
全年	三十六元	每月三元	全年三元六角	一月三角
半年	十八元	每月三元	半年一元八角	半年一元五角
季年	八元	補寄有批銷章即寄閱	紀念日算年節假不另例外休	大洋十元

價目

	本埠	外埠
一月	大洋一元	大洋五元五角
半年	大洋五元	大洋十元
今日三大張零售每份大洋四分		

廣告價目表以三號字計算每方寸起碼另有優惠公約特別立約代洋按照九五折計算

本報廣告單價按日計算

郵票代洋若干總須包郵寄交

案件掛號及電報挂號

館分

上海漢口開封南京太原濟南烟台青島西安鄭州徳化廣州南昌成都長沙重慶武漢天津北京

九龍電話九龍一三七二號

電報掛號中國天津英國倫敦安泰里新十五號

中央大公報社天津法租界十九號路馬家樓電話二〇二七一號

近世中日問題之惟一標準史材

六十年來中國與日本 已出至第六卷

本書應時代之需要根據正確史料及私家收藏關係中日問題之秘笈搜求不厭精詳出版以來逐卷均感供不應求足見各界對本書之認識現已發行至第六卷曾售預約及特價上月底已經截止今日起一概改售實價郵費照加購五本以上者免收郵費以示優待

第六卷要目

第五十七章　中華民國之誕生
第五十八章　二次革命
第五十九章　山東之攻略
第六十章　二十一條交涉

一卷：由中日始訂修好條約至俄韓要結之一幕應驚凡十一章
二卷：由甲午之戰至議論朋興等與烟台換約凡四章
三卷：由俄德法三國之干涉至美國宣佈「門戶開放」政策凡十六章
四卷：由庚子事變至中日北京會議凡七章
五卷：由伊藤遇韓與保護條約至第三次英日同盟凡十七章
六卷：由日俄戰爭至俄韓要結凡十一章

天津大公報出版部發行

上海午報 九月一日出版

社址 上海江西路四一四號
電話 一二六五一

高等考試定期報名公告

（一）考試種類（甲）普通行政人員（乙）財務行政人員（丙）教育行政人員（丁）會計人員（戊）統計人員（己）外交官領事官（庚）司法官
（二）考試日期 本年十月二十日起
（三）考試地點 南京考選委員會
（四）報名日期 八月一日起開始至九月二十日截止
（五）報名地點 南京考選委員會
（六）報名手續 報名時應繳修正考試法施行細則第十二條所規定之（甲）履歷書（乙）畢業證書（丙）最近四寸半身相片五張（丁）保證人之保證書（戊）醫師簽字蓋章之體格檢驗證（己）報名費三元報名得以通信報名其需未取得應考資格證明書者應迅將證明應考資格之文件送考試院考選委員會審查以免自誤（七）保證人之資格務須遵照修正考試法施行細則第十一條第二款之規定

（甲）北平應考人願在何地應考須於報名時填明不得更改（乙）經本會審查合格發給之應考資格證明書（丙）（丁）（戊）三項書證連同報考程序表選試科目卡片可向本會索取凡報名手續不完備者不准報名其需未取得應考資格證明書者應迅將證明應考資格之文件送考試院考選委員會審查以免自誤

考試院考選委員會公告

淋濁洗療液

招請外埠經理

此液專治男子淋病女子白帶有不打針不服藥不痛苦三大特色新淋一星期保愈久淋三星期為根病除尚治不愈諸賤東手者一經此液洗射無效淋症之無上聖藥也用法簡易一切蠱詳外埠函購寄費加一茲因外埠紛紛來購日益衆多特登廣告招請外埠每打二十五元（洗療器）男用七角女用四元）經理傳患者得就地購用之便如有願任代銷者請逕來函接洽至於批發折扣等歡院另偏側金簡章承索即寄

延嗣寶筏（兩索即寄）價目每瓶五角二元

延嗣醫院

電話二局一五四九　院址天津日租界福島街一號

文錦君鑒

同校有年交稱莫逆弟之處境兄所深悉以依人作嫁之身何來巨資因情義相合對兄深爲信任乃假歇興兄合購碧兵公巷五巷且係賺錢之交易不意自月初迄今兄竟不面殊陷我不能立足五千餘元數不爲小如何了結明索兩商使弟可免債務糾紛決代兄守秘索倘竟置不理弟爲自臨計惟有以法律爲後盾兄將來爲社會效力之日方長何必自毀令譽尚祈察諸

劉白

中國無線電工程學校招男女生

或同等學力如有相當證書經審查合格得免考三
考期九月三日下午一時或隨到隨考
校址 上海公共租界愛多亞路一三九五號
校長方子衛

國立北平師範大學研究所招生

投考資格 國立省立敎育部立大學私學畢業者
報名地點 北平在南新華街本校
考試地點 同上
報名日期 自八月十日起至九月五日止
考期 九月十日起
簡章 向本校註冊課索須附郵票一分

駐津大英工部局通告 第三十號

駐津大英工部局 存儲汽油

茲特通告本租界各居戶住宅連同自有汽車房內存儲汽油或煤油最多數量不准超過二十加倫此布

秘書長懷富
一九三三年八月三十一號

四行儲蓄會

定期儲金　本息四能行通保
分期儲金　紅利各會員照分
長期儲金　利息優厚
活期儲金　存取便利
另設保險庫簡章來函索寄
出租保管箱

各地 重慶 金城 中南 大陸 銀行皆可代理

四行準備庫

本庫發行中南銀行鈔票十足準備隨時兌現並請會計師查賬查庫流通及準備額每星期公告一次

本庫天津英倫界中南分庫天津北大街 北京東單北大街

長短波收音機多種

並雙用電氣話匣子機身精美堅固聲音宏亮家庭及公桌娛樂唯一之妙品又到各種電表眞空管及「保久牌」各種「乾電瓶甚多倘蒙惠顧價目特別克已

天津法租界廿六號路廿四號 電氣部（電話）二局三三六六

好萊塢商聯公司

天津電話局啓事

查南局電話號碼近來異常缺乏現將本局南局用電話自本月二十八日起改裝分機俾可騰出空號以應急需嗣後各處雙分本南局如有老冷非負責呻吟者南局一號也特此通告

利已濟人

調經養血一元錢 丸藥中品

紀念贈品滿期停贈敝堂理將代售包銷簡章備妥函索即寄

功德無量

天津延壽堂藥舖謹啓

法租界廿九號路馬家樓電話二〇二七一號

特別有獎儲蓄

中國實業銀行儲蓄部

儲款獎勵

特還本點

總部上海博物院路
支部北平西交民巷
唐山
天津英領事道限至短期
秦皇島
電話三〇四九七
東支部電話四〇四七〇
函索即寄

每月三十元爲一整號三元爲一零號均一次有儲人無分月繳款之頃每舉行四次八年共計三十二次有金額得獎者即可領取獎金全額復仍繼續繳納滿期滿歷得獎者必得三倍之利息復能得獎還本金一律照數加倍獎金至鉅期滿而後已

天津市西河建橋委員會招商承辦試驗橋基木樁等工程廣告

本會現擬在西河公義斗店一帶建橋地方試驗橋基招商承辦美國白松木樁及鋼筋混凝土樁暨租用汽鉈如有對於此項工程具有經驗者希到天津市政府內本會洋二元領取圖樣及說明書標單招標章程等件招標日期定於二十二年九月十四日下午五時在本會當衆開標再投標人對於圖樣說明書如有未盡了解之處應在投標前至本會詢問特此通告

南局一號

大聯珠香烟三項贈送

（一）贈送金表畫片在小壺內註明以有本公司簽字爲憑
（二）包內紅樓夢畫片自一號至十號俱全第八十號有本公司簽字蓋章可換鍍金一個內十號俱全第一百二十號有本公司簽字蓋章可換匣一個內一百二十號俱全第三章可換自行車一輛第八章可換四季美人畫三套（即四條）
（三）包內紅樓夢小畫片自一號至三十號俱全第八十號有本公司簽字蓋章可換四季美人畫三套
（四）包內紅樓夢人畫片自一號至八十號俱全第一百二十號有本公司簽字蓋章可換四季美人畫三套
（五）包內紅樓夢人畫片自一號至一百二十號俱全第八十號有本公司簽字蓋章可換四季美人畫三套
（六）包內紅樓夢人畫片自一號至一百二十號俱全第八十號有本公司簽字蓋章可換四季美人畫三套
（七）包內紅樓夢人畫片自一號至一百二十號俱全第八十號有本公司簽字蓋章可換四季美人畫三套
（八）包內紅樓夢人畫片自一號至一百二十號俱全第八十號有本公司簽字蓋章可換四季美人畫三套
（九）包內紅樓夢人畫片自一號至一百二十號俱全第八十號有本公司簽字蓋章可換四季美人畫三套
（十）包內紅樓夢人畫片自一號至一百二十號俱全第八十號有本公司簽字蓋章可換四季美人畫三套
（十一）包內紅樓夢人畫片自一號至一百二十號俱全第八十號有本公司簽字蓋章可換四季美人畫三套
（十二）包內紅樓夢人畫片自一號至一百二十號俱全第八十號有本公司簽字蓋章可換四季美人畫三套

故宮博物院出版物廣告

本院最新影印出版物預告

故宮月刊第二十六期
故宮週刊第十二冊合訂本
以上二種現已付印不日出版
石印本素圖石譜明林前人嶙撰此書爲明林前人嶙撰凡四卷所居案圖聚奇石百種具檀爲圖極玲瓏秀透之趣原列本重庫以題妙緩以供同好歌曾狀態變幻離奇手執斯編別饒逸趣每部四冊定價七元
宋徽宗書詩畫冊第八輯宋拓定武宋拓道因碑宋拓閣帖真蹟（附趙氏臨本）高麗紙二元五角宣紙一元五角
清代文獄檔第八輯高麗紙二元五角宣紙一元五角
故宮書畫集第二十四期高麗紙四元五角
北平北上門故宮博物院出版物發行所
電話東局四四六六
南京秣陵路本院駐京辦事處

南京發售處

上海棋盤街泗源路口利利文藝公司

南洋兄弟烟草公司津局

總發行所

南京發售處

上海發售處

大專門兼治

內科 皮膚 花柳科 小兒科

介紹 西醫 徐國香 大夫

徐大夫自創立浙江省政府直轄廣濟醫院及西醫學院杭州醫院主任歸國曾擔任上海外學成自海外小兒科小兒科專門醫院於北平小兒科有年手術熟練電話王府井大街二號十診費加倍診金一元診費一元診時間下午三時至五時診例如下午三時至五時診例如下午三時至五時診例如

俄報突發驚人論調

世界大戰演進中

日德正準備反俄大戰

俄實力充分決予對抗

莫斯科三十日塔斯社電，在紀念第一次世界帝國主義大戰十九週年時，蘇聯各報發出論及在戰爭臨頭之今日，蘇聯雖擁有平之奮鬥，消息報評稱，「戰爭之危機，已達到如此之程度，即資本主義世界之代表，亦公開承認世界從來未有今日之緊張矛盾之增長，及各列强自相危機中尋找出路之不可能，乃達到其結論，而時論及帝國主義間於戰爭，特報紙於電報會議與世界經濟會議之失敗，詳加分析，同時論及帝國主義之再度挺入第二次世界大戰之中，該報又謂，「最輕舉妄動之日德帝國主義者，現已公開宣布其反蘇聯大戰之準備，實以德國其戰爭者之裏援，因彼覺在東滿對蘇會主義及白經實現社會主義國家之誘惑中，固屬半斤與八兩也，然而，蘇聯在此情形勢之下，惟知堅持其和平政策，且同時亦必須實行一切準備，對任何帝國主義之侵略，以全副之武裝，立刻予以反攻，以期一舉而永久消滅遊魂如樓之資本主義代表，「眞象報」將帝國主義者準備新世界大戰與蘇聯之和平奮鬥，作成比對，而論述之，該報謂，蘇聯之政策乃和平之政策，因其政策在保衛勞動者之利益，蘇聯不需要戰爭，亦不需要對任何外國領土與財富之擴張，以求其自身之發展，無數互不侵犯條約，愉敬規定之條約國定義，蘇聯與西班牙邦交之確立，此皆近日以來蘇聯和平政策成績中之輝煌者，因蘇聯之信賴，普遍的與部分的戰爭及經濟的不侵犯協定等問題，亦曾提出討論，固然此類提議，未蒙接受，但絕非蘇聯之錯誤，實由帝國主義者之拒絕也，帝國主義者有謂蘇聯所以採取和平政策，係因其實力弱之故，「眞象報」對此觀論駁之，加駁斥，並引斯達林之言曰，「五年計劃已將蘇聯改觀，蘇聯由一貧弱無力缺乏防禦準備之國，已一變而爲在防禦上，强大有力，足以應付一切危難之國家，不但此也，彼已能大規模生產一切現代防禦武器，並於任何外來襲擊之時，以之供給於作戰軍隊，」該報又指出蘇聯因五年計劃之成功，在農業機器之製造上，以及在與軍事有關之泥炭抽取事業上，均已取得全世界之第一位，此外在一般機器之製造，已取得全歐洲之第一位，及全世界之第二位，煉鐵業及油業亦同，在電力出產上，已取得全歐洲之第三位，在煤業，化學工業等，已取得全世界之第四位，該報結稱，「德國法西斯賊輩中，日本帝國主義之冒險集團中，即或英國之資本家中，不乏自命不凡之「征服者」，與吾人作相反之論調，然從答案無論如何，實冒險無疑，吾人確知，此種論調，不久會徹底破產，蘇聯已再三證明，蘇聯已有必勝的信念，給以勝利的遠景，在世界上，蘇聯已取得一個地位，亦足能對任何敵人之進犯，

滬各界聯合迎宋大會詳記

設宴招待盛極一時

吳鐵城舉行遊園茶會歡叙

【上海航空通信】行政院副院長兼財政部長宋子文，二十九日晨乘機弗遜總統號輪抵滬，滬市各界特組歡迎宋部長同國大會，於三十日正午在市商會大會場歡宴宋氏，到吳鐵城孔祥熙等四百餘人，會場佈置極盛，宋於一時偕唐海安到場，由主席趙晉卿起立宣讀上海各團體歡迎宋部長詞云，敬會等鑒於宋部長財政計劃，參加世界經濟會議之際，曾發古人臨別贈言之義，略有貢獻，以爲仰賞高深之功，流光如駛，一轉瞬間，會議閉幕，我公亦以任務完竣，言歸故國，此行既感於國際之鈎心鬥角，自出不窮，所謂協作合調者，尚爲一種虛影之理想，而國內之澎湃水患，紛至沓來，又使柄政者幾有吁食不遑之勢，吾人與公小別數月，一入國門，至此大會歡迎宋氏，茲將各情分誌如次，

大會會場，暴背具何意義，抉何感想，不得不於此時一問我公，當在座來賓共同表白，吾國當清季日俄交紅之際，其時頗有以中國積弱，遠東均勢，不易維持，應仿瑞典鳴列强，卒得自保之例，派遣親貴重臣，遍遊列國，以改變國際之觀聽，聯絡與國之輿論者，惟其時合肥早卒，而滿洲視貴中，亦無人足肩此重任，此種卒成泡影，吾國今日所處之形勢，較美多故，值國自保，遠東形勢，早失其宰制作用，當此風潮，我公亦以任務完竣，言歸故國，此行既感於外交諸出路，吾人釀普博士史，以爲普國之所以統一全德，一方面固恃毛奇之將略，一方面亦在於俾士麥之運用外交手腕，始則聯法以制奧，繼則聯奧以坐法，凡此情形，具供人參考，蹤來外交，失之於過事苛求，缺乏一貫方針，今日必須改變此種積習，方足以圖自保，然外交方針之決定，必先研國際情勢，爲精確之觀測，故定策不難，而難於觀測無誤，我公以參加世界經濟會議之便，足跡遍於歐陸各大邦，並與其重要人物周旋，晉接者歷數月之久，故此傳外交情報，爲任何幹練之公使，無從搜集，吾國外交方針，雖取決於中央政治會議，而方案則須以我公之情報爲依據，譬諸人，一賴公發其指南針，故今後吾國數十年之國運，若託於此家之外交方針，而方針之不迷於歧途，實足，吾國之光榮，所望吾人能以全國之力量，以促其成功，又次爲地方協會代表社月堂登，略謂九一八以後，國家地位大危，今幸得宋先生周游列國，得名國之信賴，予吾國以經濟的援助及技術的合作，今後宋部，得出其全力爲全國最工商各業大事整理，且想今天是宋部長回國的第二天，將必爲中國復興之第一日，又次爲商會代表王經松，碑工會代表陳京士分致歡迎詞，旋由宋氏報告出國經過並致答詞，

歡迎大會

宋致答詞

滬各界歡宴宋子文留影

圖中主賓宋氏，左席宋氏，右席宋氏，○○形者爲歡宴演講時情形，○○形者爲播音機，○○形者爲宋氏班照之照片若干幅，請參閱本日每日晨報及本日晨報第三版及本日晨報第四版

非常感激，一方面又覺得非常慚愧，兄弟自四月出國，本是二個月爲期，嗣以國際間種種關係，致令國際間種種關係，致令國內紛擾，國運危急，兄弟自四月出國，本是二個月爲期，嗣以

宋黃昨會商華北財政

政府幹部將在廬山舉行會議

宋改今日入京報告出國經過

【上海三十一日下午十時發專電】宋子文昨午接見馬占山湯國楨等，今晨六時在財部辦事處召陳調生鄒琳及各司署長，詢部務，黃郛王克敏下午四時訪宋，長談三小時始出，黃語記者，訪宋報告華北財政狀況，宋完全瞭解，並表示有相當辦法，但不擬發行公債，華北因戰事支出頗鉅，收支相差太多，擬先從縮減軍政費做起，銀行界消息，美棉麥運到後，將先抵押與銀行界，挪用現欵，聞宋擬託張公權陳光甫辦理，據陳稱，晤宋雖談及棉麥，但無結果，本人不久須赴平津視察，報載中央將向銀行界籌欵，救濟黃河水患，未知其詳云云，美棉第一批九月中可到，但以在美購價及運費關稅併計，每包價超出國內棉價六分之一，將來麥價恐亦未能較國內為廉，至棉麥得欵後之用途，須俟汪宋到廬山與蔣商後，始能決定。

【南京三十一日下午十時發專電】政府幹部重要會議將在廬山舉行，宋一日來京後，即與汪孫同行首途，聞將側重於外交及團結內部兩問題，其餘各院部長亦將被邀出席，

【南京三十一日下午八時發專電】啟凱，政府重要會議究在京或在廬開會，尚未全定，俟褚民誼一出京開，即中央要人可多數列席，如在京開，亦必遍邀各人前往參加，

【南京三十一日下午六時發專電】行政院息，宋子文孔祥熙將於一日相偕來京，向中央及汪報告後，即赴鎮謁蔣，商談一切，汪孫及陳公博均將偕往，

【南京三十一日下午五時發專電】宋子文昨午接見馬占山湯國楨等，今晨六時在財部辦事處召陳調生鄒琳及各司署長，詢部務，黃郛王克敏下午四時訪宋，長談三小時始出，黃語記者，訪宋報告華北財政狀況，宋完全瞭解，並表示有相當辦法，但不擬發行公債，華北因戰事支出頗鉅，收支相差太多，擬先從縮減軍政費做起，銀行界消息，美棉麥運到後，將先抵押與銀行界，挪用現欵，聞宋擬託張公權陳光甫辦理，據陳稱，晤宋雖談及棉麥，但無結果，本人不久須赴平津視察，報載中央將向銀行界籌欵，救濟黃河水患，未知其詳云云，美棉第一批九月中可到，但以在美購價及運費關稅併計，每包價超出國內棉價六分之一，將來麥價恐亦未能較國內為廉，至棉麥得欵後之用途，須俟汪宋到廬山與蔣商後，始能決定。

經濟恐慌

□美國情形　歐美各國遭受經濟困難之恐慌，俱各想種種方法，變通辦法，非常危險，故羅氏就任時有多數銀行倒閉者，政府則以金錢救濟之，雖然接美國恐況，無效棄金本位，雖然接美金本位，雖然接美金本位之必要，蓋其貨幣仍為出口多出口少，且為世界之債主，施有世界金融十之六七，然其用意為在提高物價，果然今日之美國其物價，果然今日之美國其後決定，至於美棉麥之過慮，則可以歷年海關進口入超之情形對照，且該項棉麥亦驟陳積而來，不致有若何影響。

□尚未支配　關於棉麥借與政府當局從速研究，然後決定，至於美棉麥運華於我豐產影響之過慮，則可以歷年海關進口入超之情形對照，且該項棉麥亦驟陳積而來，不致有若何影響。

□歐洲各國　除美國外，余歷經英、法、意、德各國，觀察各國所採方法，雖各有不同，然求解決目前之經濟困難，則目的俱同，故任何方法俱加採用，唯渡過經濟難關是求耳。

□經濟會議　此次發倫舉行之世界經濟會議，除銀幣問題，其餘各院部長亦將被邀出席，

□棉麥借款　在美成立之棉麥借款，確係以統稅為擔保，現棉花部份已開始運華，嗣後將源源而來，麥子部份，則因價格尚未商妥，故尚未開始購運，惟棉麥用途之原則，借款建設，確定而外，其餘如幣制關稅未有具體結果，成效不見偉大，嗣後或將再續借，召開，惟時間尚多，因難豫期之故，

□技術合作　關於技術合作問題，我國接受國聯方面技術上之幫助，已歷有年所，惟前此之困難，患在無集中人才，致不克互相提携，此後之技術合作，希望如此，然外傳將組經濟顧問部，此間尚未決定，

□技術合作　關於技術合作問題，我國接受國聯方面技術上之幫助，已歷有年所，惟前此之困難，患在無集中人才，致不克互相提携，此後之技術合作，希望如此，然外傳將組經濟顧問部，此間尚未決定，俟褚民誼一出京開，即專為接洽開會，閱定四日可開幕，會期有二三日，如在京開，則中央要人可多數列席，如在廬開，亦必遍邀各人前往參加，

□財政問題　關於財政統一機關，作為與國聯方面之接洽人，將來此機關，大致設在首都，至於拉西曼之旅程日期，尚未決定，

棉麥借款

□棉麥用途　在美成立之棉麥借款，確係以統稅為擔保，現棉花部份已開始運華，嗣後將源源而來，麥子部份，則因價格尚未商妥，故尚未開始購運，惟棉麥用途之原則，借款建設，確定而外，其餘如幣制關稅未有具體結果，成效不見偉大，嗣後或將再續借，召開，惟時間尚多，因難豫期之故，

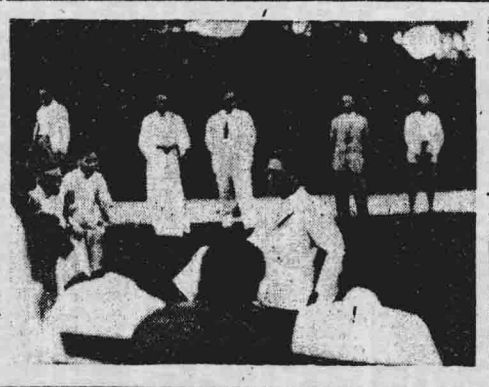

宋在本宅國中與各記者談話（本報記者攝）

技術合作

□歡迎投資　各國現狀，相繼提高關稅率，互採閉門政策，祇求出口，而排斥進口，大都希望中國接受投資，本人在海外，關於赤方面，亦曾有所接洽，惟向無商定詳細辦法，各國之投資，亦祇限於供給材料，並非借貸金錢，且我國雖歡迎各國投資，然應抱定不損主權，以經濟相互合作之原則，

□技術合作　關於技術合作問題，我國接受國聯方面技術上之幫助，已歷有年所，惟前此之困難，患在無集中人才，致不克互相提携，此後之技術合作，希望如此，然外傳將組經濟顧問部，此間尚未決定，俟褚民誼一出京開，即專為接洽開會，閱定四日可開幕，會期有二三日，如在京開，則中央要人可多數列席，如在廬開，亦必遍邀各人前往參加，

□財政問題　關於財政統一機關，作為與國聯方面之接洽人，將來此機關，大致設在首都，至於拉西曼之旅程日期，尚未決定，

各國情形

□法西斯蒂　法西斯蒂政治之方法各有不同，亦無從批評優劣，惟意大利施行成績已著，德國採喝政治亦頗猛進，然其唯一要旨，端在整個國家之團結，以國家力量支配資本家及勞動者，以國家利益為前題，限制資閉工廠或罷工怠工，今日美國N.R.A.（經濟恢復協會）亦以此種原則為主義，

國內政治

□財政問題　關於財政統一、係緣來掌握財政部務者之政策，即前者北京政府時代亦然，並非余個人希望如此，然外傳將組經濟顧問部負責辦理財政收支等詞，則殊無此事，

□希望聯結　最後宋氏答記者所問，關於西南以反對中央之口實，發電致各國當局，宋氏謂此舉於我團體，號有若干影響，然我人亦應盡力解釋，消除各方誤會，蓋我國在此嚴重時代之下，唯一出路，惟賴團結，且所謂團結，應不尚空談，應每人供能切實抱犧牲精神也云云，

謝剛哲

昨晚離青來平，謁何。

【青島三十一日下午七時發專電】謝剛哲自由威來青，謁何後，三十一晚赴濟，轉平謁何，報告第三艦隊移防經過及近況，

黃河水利委會成立

河水續落險期已過

宋電韓復榘對魯災表示關切

【南京三十一日下午十時發專電】宋子文三十日電韓，對於魯省水災，表示關切，並謂在京稍停，即當來濟，貴獻考察所得國外大勢，美國駐濟領事史密茨亦南省府，調奉北平使節命令，請將此次水患災闘範圍及損失生命財產概數，詳晰示知，以便轉知本國慈善團體，函內列有細目十餘則，省府已逐一答覆，並謝謝切，其細目中之尚無確切統計者，並轉令民政廳委員長除已派定李儀祉、王應榆外，並將以張含英、許心武分任總務工程兩處長，

【濟南三十一日下午十時發專電】魯賑務會常委趙新儒電林汪蔣及許世英，惜詞激烈，歷述魯對中央負担之多，而中央對魯災未惠分欵之經過，至今蘭封決口，漯注魯西，受害十八九縣，淹沒數百萬衆，死者已矣，生者奈何，乞政府，要急救撥重，破格特沛，准由魯國稅借撥百萬元，或准留用百分之十，庫因河務局長張連甲督護黃河有功，定一日早在進德會舉行慶祝會時授獎，又韓接劉峙電，請究魯西災民，觀以派長決堤，並向法院呈控事，韓復電謂此事不過災民激憤之詞，請不必介意，段評烈私人損欵萬元，交韓賑魯西災民，

【濟南三十一日下午十時發專電】三十一日魯黃河水續落，自歷迄晚洛口落一公寸四分，上游李升屯落九公分，下游大馬家落一公寸五分，險期已過，惟河務局接陝州電，强五公寸三分，而建設廳接范縣報告，則謂陝州猛漲四公尺，水已到豫，將來魯，已電告河務預加子埝防範，

【鄭州三十一日下午十時發專電】滑縣被黃水淹六百餘村，待賑孔急，近復降大雨，河水續漲一公尺，該縣長謝隨安電省府，請轉電冀省，將決口從速合攏，免再橫決，

【開封三十一日下午九時發專電】黃河鐵橋北岸迤西至沁河口石壩，長約十餘里，前被水冲毀，三十一日豫省府召集平漢道清兩路局中福聯合辦事處，第四區行政專員及河務局代表，開修復會議，決議，修築費定七萬元，由平漢道清担任六萬，餘一萬由魯省出資，工程總指揮，由平漢道清兩路局中福聯合辦事處，第四區行政專員及河務局代表，開修復會議，決議，修築費定七萬元，由平漢道清担任六萬，餘一萬由魯省出資，工程總指揮，由平漢道清兩路局中福聯合辦事處，第四區行政專員及河務局代表，開修復會議，決議，修築費定七萬元，由平漢道清担任六萬，餘一萬由魯省出資，工程總指揮，

【徐州三十一日下午十時發專電】鄭州電局三十一日電徐稱，該局線工由黃河南岸修繕同鄭，近日曹縣鉅野大張，不致意微入運，東海文專員據河務局電，以曹縣鉅野縣加防範，已斷覆塌兩縣修堤，

【徐州三十一日下午十時發專電】李明揚三十日徐，赴汴視察黃水，日內回徐返省，東海沛縣接連河，恐上游水勢冲激，現正日夜緊堤，惟運日運水無暴漲，雲縣地接運河，恐上游水勢冲激，現正日夜緊堤，惟運日運水無暴漲，

完成隴海路

陝甘當局請撥棉麥借欵

【西安三十一日下午四時發專電】碼子手，馬虎城，朱紹良，鄧寶珊三十一日晚電告電清電奏，

【南京三十一日下午六時發專電】某要人稱，五全代會正在積極籌備，前傳西南自行召開說，已成過去，

五全代會

積極籌備中

【南京三十一日下午六時發專電】某要人稱，五全代會正在積極籌備，前傳西南自行召開說，已成過去，

滬暗殺案

【上海三十一日下午十時發專電】三十一晨六時，在大馬路，發現無名男屍一具，頭部被刺，

劉鎮華

【徐州三十一日下午十時發專電】皖主席劉鎮華三十日電徐州，業於二十八日由劉和鼎軍奪回，極平陷落之原因，因守備該地之劉和鼎軍甚恐共軍襲來，特將其保護之兵器彈藥輸送建寧，途中，遂被共軍便衣隊乘虛佔領，現劉軍已克復延平，正向各方求援，極平附近居民不聽官憲之佈告，糧有游擊者，

福州安靜

劉和鼎部克復延平

【福州三十一日電】鄭世恒三十一日午飛省，將光電召集四埕來省，翁復即乘輪來省，第六區團務撤併第五區團理，洋口殘赤西竄，劉師前進追剿，

【東京三十一日日本新聯電】據日本陸軍部所接情報，東京三十一日日本新聯電】日外務省，對於福州國接洽，而由英美國共同對英軍取萬無須漏之方策，

【東京三十一日日本新聯電】日外務省，對於福州之情勢，靜觀對策，結果決定大體採取下列之態度，（一）僑居福州之日本人及台灣人，如形勢惡化時，總領事可與海軍方面取密接的聯絡，使之退出，（二）對於今後之對策，經英美日三國官憲磋商，由三國採取協同動作，以期對於福州對策萬無遺漏，

劉文輝

【重慶三十一日下午八時發專電】劉文輝率軍北上，前由西昌南下，必受時機成熟，方能實行，

【漢口三十一日下午十時發專電】漁電，聯軍南路，

顧祝同

【南京三十一日下午六時發專電】顧祝同昨晨飛贛，與蔣主席會商剿匪事宜，

毛用賓赴贛

中央社南京三十一日電，考選委員長王用賓奉蔣召三十一晨乘輪赴贛，轉廬山謁蔣，約一週後返京，主持二屆高考事宜，

颶風襲浙海

【上海三十一日上午一時發專電】天文台報告，有强烈颶風向浙海襲來，

福州安靜

劉和鼎部克復延平

【福州三十一日電】鄭世恒三十一日午飛省，將光電召集四埕來省，翁復即乘輪來省，第六區團務撤併第五區團理，洋口殘赤西竄，劉師前進追剿，

【東京三十一日日本新聯電】據日本陸軍部所接情報，東京三十一日日本新聯電】日外務省，對於福州國接洽，而由英美國共同對英軍取萬無須漏之方策，

【東京三十一日日本新聯電】日外務省，對於福州之情勢，靜觀對策，結果決定大體採取下列之態度，（一）僑居福州之日本人及台灣人，如形勢惡化時，總領事可與海軍方面取密接的聯絡，使之退出，（二）對於今後之對策，經英美日三國官憲磋商，由三國採取協同動作，以期對於福州對策萬無遺漏，

劉峙通電

籲請振濟

【南京三十一日下午十時發專電】劉峙通電，請撥款賑濟四川水災，略謂四川水災，為數十年來所未有，現已遍傳全國，人心惶惶，不知何日可安，今日之計，惟有請中央撥款賑濟，以救生命，

謁韓請願

□門戶　以經水涵，傳復覆轍，或明別無靠，惟地在東明，鄂欵孔急，宜會商河北，呈請政府專案撥款，韓允即將本月所扣公務人員薪四萬餘元發放急賑，餘呈中央辦理，葛等準人員已先入京，謁請願目的，（一）要求撥大宗賑欵，以安救濟，最少數須在中央未年撥長江水災賑欵數以上，（二）請令冀魯兩省，不分畛域，會同派員，携欵限期堵口，（三）統一治河之權，將東明劃歸河南省，地屬河北，並將鄰沿標治本，根治黃河，（四）河南境江岳山東大道，長約百二十里，堤身單薄，水發必決，（五）魯西受災已六次，此次最甚原因，（六）上游南岸，河勢洶激，大溜直射堤身，（七）河南東大道，長約百二十里，堤身單薄，水發必決，（八）魯西受災已六次，此次最甚原因，（九）上游南岸，河勢洶激，大溜直射堤身，（十）河南境江岳山東大道，長約百二十里，堤身單薄，水發必決，（十一）魯西受災已六次，此次最甚原因，（十二）上游南岸，河勢洶激，大溜直射堤身，（十三）河南境江岳山東大道，長約百二十里，堤身單薄，水發必決，（十四）魯西受災已六次，此次最甚原因，（十五）上游南岸，河勢洶激，大溜直射堤身，（十六）河南境江岳山東大道，長約百二十里，堤身單薄，水發必決，（十七）魯西受災已六次，此次最甚原因，（十八）上游南岸，河勢洶激，大溜直射堤身，（十九）河南境江岳山東大道，長約百二十里，堤身單薄，水發必決，（二十）魯西受災已六次，此次最甚原因，（二十一）上游南岸，河勢洶激，大溜直射堤身，（二十二）河南境江岳山東大道，長約百二十里，堤身單薄，水發必決，（二十三）魯西受災已六次，此次最甚原因，（二十四）上游南岸，河勢洶激，大溜直射堤身，（二十五）河南境江岳山東大道，長約百二十里，堤身單薄，水發必決，（二十六）魯西受災已六次，此次最甚原因，（二十七）上游南岸，河勢洶激，大溜直射堤身，（二十八）河南境江岳山東大道，長約百二十里，堤身單薄，水發必決，（二十九）魯西受災已六次，此次最甚原因，（三十）上游南岸，河勢洶激，大溜直射堤身，（三十一）河南境江岳山東大道，長約百二十里，堤身單薄，水發必決，（三十二）魯西受災已六次，此次最甚原因，（三十三）上游南岸，河勢洶激，大溜直射堤身，（三十四）河南境江岳山東大道，長約百二十里，堤身單薄，水發必決，（三十五）魯西受災已六次，此次最甚原因，（三十六）上游南岸，河勢洶激，大溜直射堤身，（三十七）河南境江岳山東大道，長約百二十里，堤身單薄，水發必決，（三十八）魯西受災已六次，此次最甚原因，（三十九）上游南岸，河勢洶激，大溜直射堤身，（四十）河南境江岳山東大道，長約百二十里，堤身單薄，水發必決，（四十一）魯西受災已六次，此次最甚原因，（四十二）上游南岸，河勢洶激，大溜直射堤身，（四十三）河南境江岳山東大道，長約百二十里，堤身單薄，水發必決，（四十四）魯西受災已六次，此次最甚原因，（四十五）上游南岸，河勢洶激，大溜直射堤身，（四十六）河南境江岳山東大道，長約百二十里，堤身單薄，水發必決，（四十七）魯西受災已六次，此次最甚原因，（四十八）上游南岸，河勢洶激，大溜直射堤身，（四十九）河南境江岳山東大道，長約百二十里，堤身單薄，水發必決，（五十）魯西受災已六次，此次最甚原因，（五十一）上游南岸，河勢洶激，大溜直射堤身，（五十二）河南境江岳山東大道，長約百二十里，堤身單薄，水發必決，（五十三）魯西受災已六次，此次最甚原因，（五十四）上游南岸，河勢洶激，大溜直射堤身，（五十五）河南境江岳山東大道，長約百二十里，堤身單薄，水發必決，（五十六）魯西受災已六次，此次最甚原因，（五十七）上游南岸，河勢洶激，大溜直射堤身，（五十八）河南境江岳山東大道，長約百二十里，堤身單薄，水發必決，（五十九）魯西受災已六次，此次最甚原因，（六十）上游南岸，河勢洶激，大溜直射堤身，（六十一）河南境江岳山東大道，長約百二十里，堤身單薄，水發必決，（六十二）魯西受災已六次，此次最甚原因，（六十三）上游南岸，河勢洶激，大溜直射堤身，（六十四）河南境江岳山東大道，長約百二十里，堤身單薄，水發必決，（六十五）魯西受災已六次，此次最甚原因，（六十六）上游南岸，河勢洶激，大溜直射堤身，（六十七）河南境江岳山東大道，長約百二十里，堤身單薄，水發必決，（六十八）魯西受災已六次，此次最甚原因，（六十九）上游南岸，河勢洶激，大溜直射堤身，（七十）河南境江岳山東大道，長約百二十里，堤身單薄，水發必決，（七十一）魯西受災已六次，此次最甚原因，（七十二）上游南岸，河勢洶激，大溜直射堤身，（七十三）河南境江岳山東大道，長約百二十里，堤身單薄，水發必決，（七十四）魯西受災已六次，此次最甚原因，（七十五）上游南岸，河勢洶激，大溜直射堤身，（七十六）河南境江岳山東大道，長約百二十里，堤身單薄，水發必決，（七十七）魯西受災已六次，此次最甚原因，（七十八）上游南岸，河勢洶激，大溜直射堤身，（七十九）河南境江岳山東大道，長約百二十里，堤身單薄，水發必決，（八十）魯西受災已六次，此次最甚原因，（八十一）上游南岸，河勢洶激，大溜直射堤身，（八十二）河南境江岳山東大道，長約百二十里，堤身單薄，水發必決，（八十三）魯西受災已六次，此次最甚原因，（八十四）上游南岸，河勢洶激，大溜直射堤身，（八十五）河南境江岳山東大道，長約百二十里，堤身單薄，水發必決，（八十六）魯西受災已六次，此次最甚原因，（八十七）上游南岸，河勢洶激，大溜直射堤身，（八十八）河南境江岳山東大道，長約百二十里，堤身單薄，水發必決，（八十九）魯西受災已六次，此次最甚原因，（九十）上游南岸，河勢洶激，大溜直射堤身，（九十一）河南境江岳山東大道，長約百二十里，堤身單薄，水發必決，（九十二）魯西受災已六次，此次最甚原因，（九十三）上游南岸，河勢洶激，大溜直射堤身，（九十四）河南境江岳山東大道，長約百二十里，堤身單薄，水發必決，（九十五）魯西受災已六次，此次最甚原因，（九十六）上游南岸，河勢洶激，大溜直射堤身，（九十七）河南境江岳山東大道，長約百二十里，堤身單薄，水發必決，（九十八）魯西受災已六次，此次最甚原因，（九十九）上游南岸，河勢洶激，大溜直射堤身，（一百）河南境江岳山東大道，長約百二十里，堤身單薄，水發必決，（一百一）魯西受災已六次，此次最甚原因，（一百二）上游南岸，河勢洶激，大溜直射堤身，（一百三）河南境江岳山東大道，長約百二十里，堤身單薄，水發必決，（一百四）魯西受災已六次，此次最甚原因，（一百五）上游南岸，河勢洶激，大溜直射堤身，（一百六）河南境江岳山東大道，長約百二十里，堤身單薄，水發必決，（一百七）魯西受災已六次，此次最甚原因，（一百八）上游南岸，河勢洶激，大溜直射堤身，（一百九）河南境江岳山東大道，長約百二十里，堤身單薄，水發必決，（一百十）魯西受災已六次，此次最甚原因，（一百十一）上游南岸，河勢洶激，大溜直射堤身，（一百十二）河南境江岳山東大道，長約百二十里，堤身單薄，水發必決，（一百十三）魯西受災已六次，此次最甚原因，（一百十四）上游南岸，河勢洶激，大溜直射堤身，（一百十五）河南境江岳山東大道，長約百二十里，堤身單薄，水發必決，（一百十六）魯西受災已六次，此次最甚原因，（一百十七）上游南岸，河勢洶激，大溜直射堤身，（一百十八）河南境江岳山東大道，長約百二十里，堤身單薄，水發必決，（一百十九）魯西受災已六次，此次最甚原因，（一百二十）上游南岸，河勢洶激，大溜直射堤身，（一百二十一）河南境江岳山東大道，長約百二十里，堤身單薄，水發必決，（一百二十二）魯西受災已六次，此次最甚原因，（一百二十三）上游南岸，河勢洶激，大溜直射堤身，（一百二十四）河南境江岳山東大道，長約百二十里，堤身單薄，水發必決，（一百二十五）魯西受災已六次，此次最甚原因，（一百二十六）上游南岸，河勢洶激，大溜直射堤身，（一百二十七）河南境江岳山東大道，長約百二十里，堤身單薄，水發必決，（一百二十八）魯西受災已六次，此次最甚原因，（一百二十九）上游南岸，河勢洶激，大溜直射堤身，（一百三十）河南境江岳山東大道，長約百二十里，堤身單薄，水發必決，（一百三十一）魯西受災已六次，此次最甚原因，（一百三十二）上游南岸，河勢洶激，大溜直射堤身，（一百三十三）河南境江岳山東大道，長約百二十里，堤身單薄，水發必決，（一百三十四）魯西受災已六次，此次最甚原因，（一百三十五）上游南岸，河勢洶激，大溜直射堤身，（一百三十六）河南境江岳山東大道，長約百二十里，堤身單薄，水發必決，（一百三十七）魯西受災已六次，此次最甚原因，（一百三十八）上游南岸，河勢洶激，大溜直射堤身，（一百三十九）河南境江岳山東大道，長約百二十里，堤身單薄，水發必決，（一百四十）魯西受災已六次，此次最甚原因，（一百四十一）上游南岸，河勢洶激，大溜直射堤身，（一百四十二）河南境江岳山東大道，長約百二十里，堤身單薄，水發必決，（一百四十三）魯西受災已六次，此次最甚原因，（一百四十四）上游南岸，河勢洶激，大溜直射堤身，（一百四十五）河南境江岳山東大道，長約百二十里，堤身單薄，水發必決，（一百四十六）魯西受災已六次，此次最甚原因，（一百四十七）上游南岸，河勢洶激，大溜直射堤身，（一百四十八）河南境江岳山東大道，長約百二十里，堤身單薄，水發必決，（一百四十九）魯西受災已六次，此次最甚原因，（一百五十）上游南岸，河勢洶激，大溜直射堤身，（一百五十一）河南境江岳山東大道，長約百二十里，堤身單薄，水發必決，（一百五十二）魯西受災已六次，此次最甚原因，（一百五十三）上游南岸，河勢洶激，大溜直射堤身，（一百五十四）河南境江岳山東大道，長約百二十里，堤身單薄，水發必決，（一百五十五）魯西受災已六次，此次最甚原因，（一百五十六）上游南岸，河勢洶激，大溜直射堤身，（一百五十七）河南境江岳山東大道，長約百二十里，堤身單薄，水發必決，（一百五十八）魯西受災已六次，此次最甚原因，（一百五十九）上游南岸，河勢洶激，大溜直射堤身，（一百六十）河南境江岳山東大道，長約百二十里，堤身單薄，水發必決，（一百六十一）魯西受災已六次，此次最甚原因，（一百六十二）上游南岸，河勢洶激，大溜直射堤身，（一百六十三）河南境江岳山東大道，長約百二十里，堤身單薄，水發必決，（一百六十四）魯西受災已六次，此次最甚原因，（一百六十五）上游南岸，河勢洶激，大溜直射堤身，（一百六十六）河南境江岳山東大道，長約百二十里，堤身單薄，水發必決，（一百六十七）魯西受災已六次，此次最甚原因，（一百六十八）上游南岸，河勢洶激，大溜直射堤身，（一百六十九）河南境江岳山東大道，長約百二十里，堤身單薄，水發必決，（一百七十）魯西受災已六次，此次最甚原因，（一百七十一）上游南岸，河勢洶激，大溜直射堤身，（一百七十二）河南境江岳山東大道，長約百二十里，堤身單薄，水發必決，（一百七十三）魯西受災已六次，此次最甚原因，（一百七十四）上游南岸，河勢洶激，大溜直射堤身，（一百七十五）河南境江岳山東大道，長約百二十里，堤身單薄，水發必決，（一百七十六）魯西受災已六次，此次最甚原因，（一百七十七）上游南岸，河勢洶激，大溜直射堤身，（一百七十八）河南境江岳山東大道，長約百二十里，堤身單薄，水發必決，（一百七十九）魯西受災已六次，此次最甚原因，（一百八十）上游南岸，河勢洶激，大溜直射堤身，（一百八十一）河南境江岳山東大道，長約百二十里，堤身單薄，水發必決，（一百八十二）魯西受災已六次，此次最甚原因，（一百八十三）上游南岸，河勢洶激，大溜直射堤身，（一百八十四）河南境江岳山東大道，長約百二十里，堤身單薄，水發必決，（一百八十五）魯西受災已六次，此次最甚原因，（一百八十六）上游南岸，河勢洶激，大溜直射堤身，（一百八十七）河南境江岳山東大道，長約百二十里，堤身單薄，水發必決，（一百八十八）魯西受災已六次，此次最甚原因，（一百八十九）上游南岸，河勢洶激，大溜直射堤身，（一百九十）河南境江岳山東大道，長約百二十里，堤身單薄，水發必決，（一百九十一）魯西受災已六次，此次最甚原因，（一百九十二）上游南岸，河勢洶激，大溜直射堤身，（一百九十三）河南境江岳山東大道，長約百二十里，堤身單薄，水發必決，（一百九十四）魯西受災已六次，此次最甚原因，（一百九十五）上游南岸，河勢洶激，大溜直射堤身，（一百九十六）河南境江岳山東大道，長約百二十里，堤身單薄，水發必決，（一百九十七）魯西受災已六次，此次最甚原因，（一百九十八）上游南岸，河勢洶激，大溜直射堤身，（一百九十九）河南境江岳山東大道，長約百二十里，堤身單薄，水發必決，（二百）魯西受災已六次，此次最甚原因，（二百一）上游南岸，河勢洶激，大溜直射堤身，（二百二）河南境江岳山東大道，長約百二十里，堤身單薄，水發必決，（二百三）魯西受災已六次，此次最甚原因，（二百四）上游南岸，河勢洶激，大溜直射堤身，（二百五）河南境江岳山東大道，長約百二十里，堤身單薄，水發必決，（二百六）魯西受災已六次，此次最甚原因，（二百七）上游南岸，河勢洶激，大溜直射堤身，（二百八）河南境江岳山東大道，長約百二十里，堤身單薄，水發必決，（二百九）魯西受災已六次，此次最甚原因，（二百十）上游南岸，河勢洶激，大溜直射堤身，（二百十一）河南境江岳山東大道，長約百二十里，堤身單薄，水發必決，（二百十二）魯西受災已六次，此次最甚原因，（二百十三）上游南岸，河勢洶激，大溜直射堤身，（二百十四）河南境江岳山東大道，長約百二十里，堤身單薄，水發必決，（二百十五）魯西受災已六次，此次最甚原因，（二百十六）上游南岸，河勢洶激，大溜直射堤身，（二百十七）河南境江岳山東大道，長約百二十里，堤身單薄，水發必決，（二百十八）魯西受災已六次，此次最甚原因，（二百十九）上游南岸，河勢洶激，大溜直射堤身，（二百二十）河南境江岳山東大道，長約百二十里，堤身單薄，水發必決，（二百二十一）魯西受災已六次，此次最甚原因，（二百二十二）上游南岸，河勢洶激，大溜直射堤身，（二百二十三）河南境江岳山東大道，長約百二十里，堤身單薄，水發必決，（二百二十四）魯西受災已六次，此次最甚原因，（二百二十五）上游南岸，河勢洶激，大溜直射堤身，（二百二十六）河南境江岳山東大道，長約百二十里，堤身單薄，水發必決，（二百二十七）魯西受災已六次，此次最甚原因，（二百二十八）上游南岸，河勢洶激，大溜直射堤身，（二百二十九）河南境江岳山東大道，長約百二十里，堤身單薄，水發必決，（二百三十）魯西受災已六次，此次最甚原因，（二百三十一）上游南岸，河勢洶激，大溜直射堤身，（二百三十二）河南境江岳山東大道，長約百二十里，堤身單薄，水發必決，（二百三十三）魯西受災已六次，此次最甚原因，（二百三十四）上游南岸，河勢洶激，大溜直射堤身，（二百三十五）河南境江岳山東大道，長約百二十里，堤身單薄，水發必決，（二百三十六）魯西受災已六次，此次最甚原因，（二百三十七）上游南岸，河勢洶激，大溜直射堤身，（二百三十八）河南境江岳山東大道，長約百二十里，堤身單薄，水發必決，（二百三十九）魯西受災已六次，此次最甚原因，（二百四十）上游南岸，河勢洶激，大溜直射堤身，（二百四十一）河南境江岳山東大道，長約百二十里，堤身單薄，水發必決，（二百四十二）魯西受災已六次，此次最甚原因，（二百四十三）上游南岸，河勢洶激，大溜直射堤身，（二百四十四）河南境江岳山東大道，長約百二十里，堤身單薄，水發必決，（二百四十五）魯西受災已六次，此次最甚原因，（二百四十六）上游南岸，河勢洶激，大溜直射堤身，（二百四十七）河南境江岳山東大道，長約百二十里，堤身單薄，水發必決，（二百四十八）魯西受災已六次，此次最甚原因，（二百四十九）上游南岸，河勢洶激，大溜直射堤身，（二百五十）河南境江岳山東大道，長約百二十里，堤身單薄，水發必決，（二百五十一）魯西受災已六次，此次最甚原因，（二百五十二）上游南岸，河勢洶激，大溜直射堤身，（二百五十三）河南境江岳山東大道，長約百二十里，堤身單薄，水發必決，（二百五十四）魯西受災已六次，此次最甚原因，（二百五十五）上游南岸，河勢洶激，大溜直射堤身，（二百五十六）河南境江岳山東大道，長約百二十里，堤身單薄，水發必決，（二百五十七）魯西受災已六次，此次最甚原因，（二百五十八）上游南岸，河勢洶激，大溜直射堤身，（二百五十九）河南境江岳山東大道，長約百二十里，堤身單薄，水發必決，（二百六十）魯西受災已六次，此次最甚原因，（二百六十一）上游南岸，河勢洶激，大溜直射堤身，（二百六十二）河南境江岳山東大道，長約百二十里，堤身單薄，水發必決，（二百六十三）魯西受災已六次，此次最甚原因，（二百六十四）上游南岸，河勢洶激，大溜直射堤身，（二百六十五）河南境江岳山東大道，長約百二十里，堤身單薄，水發必決，（二百六十六）魯西受災已六次，此次最甚原因，（二百六十七）上游南岸，河勢洶激，大溜直射堤身，（二百六十八）河南境江岳山東大道，長約百二十里，堤身單薄，水發必決，（二百六十九）魯西受災已六次，此次最甚原因，（二百七十）上游南岸，河勢洶激，大溜直射堤身，（二百七十一）河南境江岳山東大道，長約百二十里，堤身單薄，水發必決，（二百七十二）魯西受災已六次，此次最甚原因，（二百七十三）上游南岸，河勢洶激，大溜直射堤身，（二百七十四）河南境江岳山東大道，長約百二十里，堤身單薄，水發必決，（二百七十五）魯西受災已六次，此次最甚原因，（二百七十六）上游南岸，河勢洶激，大溜直射堤身，（二百七十七）河南境江岳山東大道，長約百二十里，堤身單薄，水發必決，（二百七十八）魯西受災已六次，此次最甚原因，（二百七十九）上游南岸，河勢洶激，大溜直射堤身，（二百八十）河南境江岳山東大道，長約百二十里，堤身單薄，水發必決，（二百八十一）魯西受災已六次，此次最甚原因，（二百八十二）上游南岸，河勢洶激，大溜直射堤身，（二百八十三）河南境江岳山東大道，長約百二十里，堤身單薄，水發必決，（二百八十四）魯西受災已六次，此次最甚原因，（二百八十五）上游南岸，河勢洶激，大溜直射堤身，（二百八十六）河南境江岳山東大道，長約百二十里，堤身單薄，水發必決，（二百八十七）魯西受災已六次，此次最甚原因，（二百八十八）上游南岸，河勢洶激，大溜直射堤身，（二百八十九）河南境江岳山東大道，長約百二十里，堤身單薄，水發必決，（二百九十）魯西受災已六次，此次最甚原因，（二百九十一）上游南岸，河勢洶激，大溜直射堤身，（二百九十二）河南境江岳山東大道，長約百二十里，堤身單薄，水發必決，（二百九十三）魯西受災已六次，此次最甚原因，（二百九十四）上游南岸，河勢洶激，大溜直射堤身，（二百九十五）河南境江岳山東大道，長約百二十里，堤身單薄，水發必決，（二百九十六）魯西受災已六次，此次最甚原因，（二百九十七）上游南岸，河勢洶激，大溜直射堤身，（二百九十八）河南境江岳山東大道，長約百二十里，堤身單薄，水發必決，（二百九十九）魯西受災已六次，此次最甚原因，（三百）上游南岸，河勢洶激，大溜直射堤身，（三百一）河南境江岳山東大道，長約百二十里，堤身單薄，水發必決，（三百二）魯西受災已六次，此次最甚原因，（三百三）上游南岸，河勢洶激，大溜直射堤身，（三百四）河南境江岳山東大道，長約百二十里，堤身單薄，水發必決，（三百五）魯西受災已六次，此次最甚原因，（三百六）上游南岸，河勢洶激，大溜直射堤身，（三百七）河南境江岳山東大道，長約百二十里，堤身單薄，水發必決，（三百八）魯西受災已六次，此次最甚原因，（三百九）上游南岸，河勢洶激，大溜直射堤身，（三百十）河南境江岳山東大道，長約百二十里，堤身單薄，水發必決，（三百十一）魯西受災已六次，此次最甚原因，（三百十二）上游南岸，河勢洶激，大溜直射堤身，（三百十三）河南境江岳山東大道，長約百二十里，堤身單薄，水發必決，（三百十四）魯西受災已六次，此次最甚原因，（三百十五）上游南岸，河勢洶激，大溜直射堤身，（三百十六）河南境江岳山東大道，長約百二十里，堤身單薄，水發必決，（三百十七）魯西受災已六次，此次最甚原因，（三百十八）上游南岸，河勢洶激，大溜直射堤身，（三百十九）河南境江岳山東大道，長約百二十里，堤身單薄，水發必決，（三百二十）魯西受災已六次，此次最甚原因，（三百二十一）上游南岸，河勢洶激，大溜直射堤身，（三百二十二）河南境江岳山東大道，長約百二十里，堤身單薄，水發必決，（三百二十三）魯西受災已六次，此次最甚原因，（三百二十四）上游南岸，河勢洶激，大溜直射堤身，（三百二十五）河南境江岳山東大道，長約百二十里，堤身單薄，水發必決，（三百二十六）魯西受災已六次，此次最甚原因，（三百二十七）上游南岸，河勢洶激，大溜直射堤身，（三百二十八）河南境江岳山東大道，長約百二十里，堤身單薄，水發必決，（三百二十九）魯西受災已六次，此次最甚原因，（三百三十）上游南岸，河勢洶激，大溜直射堤身，（三百三十一）河南境江岳山東大道，長約百二十里，堤身單薄，水發必決，（三百三十二）魯西受災已六次，此次最甚原因，（三百三十三）上游南岸，河勢洶激，大溜直射堤身，（三百三十四）河南境江岳山東大道，長約百二十里，堤身單薄，水發必決，（三百三十五）魯西受災已六次，此次最甚原因，（三百三十六）上游南岸，河勢洶激，大溜直射堤身，（三百三十七）河南

愛讀諸君公鑒

（一）本報自本日起就第八版增闢每日畫刊所有以前刊行之寫眞週刊即日停止（二）本報恢復「婦女與家庭」週刊自本月三日起每星期日刊行（三）本報自本日起增闢自由論壇爲讀者發表意見之地統希愛讀諸君注意爲幸

大公報社謹啓

杜袁氏緊要聲明

啓者頃閱報載令姪杜壽臣與夫杜象賢雖係同胞但杜夫人在世時財產其平西棧先夫均倒人主持杜棧先夫兄人過間即完全係禮個人在私非產所有西棧先夫在世時亦受屬作事性質去年十月間杜氏將先創設之平和西棧及東棧委託杜夫人代理一切事務悉由杜夫人主任一切公平和西棧員工一概辭退並無任何關係等語竟於八月十六日將平和西棧員工一概辭退並無任何關係等語竟於八月十六日將平和西棧員工一概辭退並無任何關係等語竟於八月十六日將

修改禁金令影響 各方觀察論調頗爲紛紜

美當局與福特發生齟齬

中央社海德公園三十日路透電、美聯銀行總裁哈理逊勸諸羅斯福總統修改金禁令之命令、據負責方消息、金解禁與挪門遊美、絕無何種關係、同時羅氏現準備作短時間海上遊覽、但無預料、由海德公園返華盛頓時、便可簽定煤業規程、並欲見此新業規、在九月四日勞工節以前、切實成立、然後乘舟浮海云、

【中央社紐約三十日路透電】羅斯福總統之修改金禁令、各方解釋不同、惟美信社譯並非准黃金公開出售、政財官吏則確信總統命令、既非欲使美元之黃金成分減少、亦不欲在最近將來、關一自由市場、僅爲使農民及生產者、得以較善之價、出售其生產物之準備云、

【華盛頓三十日合衆社電】紐約華爾街銀行界、對羅斯福昨日之行政法令、在有限制之範圍內、總禁金出口令之影響、解釋各有不同、今日若干觀察者、謂、自虛理美金市場之行政法令中、彼堅預料當局將減低金價、自此之後、美元之金量、將日有漲縮、佛商合於自由市場中之金價、但其他之經濟家、（之加哥之阿倫氏亦其中之一）則謂、現時美元之價值、較羅斯福頒布行政法令前、更爲明確、此後美元價值漲縮、將不如前此之猛烈、且此派之學者認美元在將來、不致有過度之投機、如此、一般商業將受利、今日加州共和黨黨下議員恩格伯拉特氏（爲西部金礦家之發言者）預料、因羅斯福行政法令之結果、金礦業得以振興、且謂、因西部金礦復工、至少可吸收五萬之失業者、今日白宮當局解釋總統之法令、謂其足使金礦礦苗、可以在國內提鍊、並可使政府對藏命者、加以阻止、非官方之解釋雖各有不同、但當局則堅稱總統之法令、決非成立自由金市、並謂羅斯福並無意於自由市場、並避免自由市場、可提高物價、總統之命令、准財部接受聯邦準備銀行在可確、得之最高價格下、出售新出產之金塊黃、同時復頒一命令、令國內稅收專員管理藏金、金幣及金條均包括在內、）一般認羅斯福之行政法令、有取消禁金出口令之意義、全屬錯誤、此完全非總統之意思、總統於歐察其法令之影響後、仍擬在海德公園與財長伍定、及聯邦準備局當局商談云、

【中央社海德公園三十日路透電】羅斯福總統已囑復興案執行員約翰森播出關於福特氏尚未接受汽車業規程之報告、當局樂極進行之推進、復用失業工人之民衆運動、而造成鑒應証之示者、蔑萬萬元之新購貨力、約翰森、今日親至波士頓、向衆演說、以結束其全國商店組織、應募貼藍鷹合作証之運動、謂失業工人、現已復業、而成自治之公民者、現達二百萬人、每星期工資數、至少已增多三千萬元、余非至失業者、六百萬人獲有新工作後、國家復興案執行處、猶不能論復興程序、已獲得其所需之推動力云、

國聯行政院 定下月二十二日召集會議

對華技術合作將提出議程無新問題

日內瓦三十一日電、國聯行政院將有下月二十二日開會、常年大會之前三日、是日總理內無新問題、關於行政管理、行政院將考慮國聯財政情形、尤其對於某某國家匯交會欠之遲延、該院將委派經濟委員會新會員、以補九月滿期之老會員之遺缺、並委派胜但澤自由市之高級委員長、以補十月十五日期滿之德斯廷、命中或決定羅氏連任、該會或將審查上年完成之工作、關於智識合作、批准關係版權片及進口麻醉品之草約及治等問題、以政治觀點而論、該院將完全清理英國與波斯間之油田爭執案、及關於玻里維亞與巴拉圭糾紛之談判、對此問題、此間一般希望、阿根廷巴西智利及秘魯能取決然方法、在行政院開會之前、出頭調解、國聯與中國合作之問題、亦將提出、因行政院須批准業行派國聯衛生組董事拉西門博士赴華、爲期一年、關於中民族問題、該院將討論伊特克之阿錫里亞人之情形、但澤事件、加村論、麻醉品條約方面、已直接談判、最後該院即討論麥克唐納之倫敦經濟及貨幣會議報告書、或不加辯論、而使麥氏自己、在倫敦成立之執行部、担任該會議將來工作之問題、

台維斯 啣羅斯福命赴歐謀實現軍縮運動

【華盛頓號郵船過問駛幕時間、仍在碼頭相候、因美國出席裁軍會議代表攜門、台維斯接到羅斯福總統由海德公園打來長途電話、內容爲發各國之電請、及致台氏之新訓令、數分鐘後、台氏即匆匆趕至河岸、該輪即開向紐約駛歐、羅氏電請電報一「余極希望九月十六日在日內瓦會議時、歐洲可設法實現軍縮及和平、台氏將在倫敦住八日、在裁軍會議時間、仍可爲羅斯福總統之代表、關於智識合作、批准關係版權片及進口麻醉品等草約、因美國出席裁軍會議代表攜門、以政治觀點而論、該院將完全清理英國與波斯間之油田爭執案、及關於玻里維亞與巴拉圭糾紛之談判、對此問題、此間一般希望、阿根廷巴西智利及秘魯能取決然方法、在行政院開會之前、出頭調解、國聯與中國合作之問題、亦將提出、因行政院須批准業行派國聯衛生組董事拉西門博士赴華、爲期一年、關於中民族問題、該院將討論伊特克之阿錫里亞人之情形、但澤事件、加村論、麻醉品條約方面、已直接談判、最後該院即討論麥克唐納之倫敦經濟及貨幣會議報告書、或不加辯論、而使麥氏自己、在倫敦成立之執行部、担任該會議將來工作之問題、

興登堡 接見美駐各國新使

柏林三十一日哈瓦斯社電、德總統興登堡昨已由共青團士東部之別墅返此、

日民政黨 暫時不提出國策

得機將解釋統率權誤會

東京三十一日電通社電、民政黨於昨日下午一時、在本部、政務調查會、由比佐昌平氏主議、民政黨方面不過係屬該黨發助政府之一種口實、故認爲將來、關於國策及其細目、若無在可當之機會提示、則須依國家的見地行之、現在則殊無立即作此種表之必要、報由中島彌溝之質問、謂「方才一五事件」之說者、曾、倫敦條約問題、政黨已赴之强口、相、是否應即一掃此種誤解、經依總務答以、關於統率權問題、業已詳論於前、而爲一般國民所深諒、故可俟至適當機會時、再行一掃此種誤會云、

比增國防 步法國後塵

中央社不熟寒爾三十日路透電、比國現步法國之後塵、決定實行防衛共東面邊境、以防侵略、據迪文政稱、此項計劃、經連續發表、比國現在進行中、但以世界經濟狀況之不佳、比國財政亦受波及、故此項工作之進行、時受障礙、並謂羅斯福塔部及拿摩二地之防衛式砲台、亦將完工、比相現要求國會通過此項計劃之經費、同時在比國財政狀況許可之範圍內、實行國防計劃

愛爾蘭藍衫黨 總部一日內被搜二次

【中央社都伯林三十日路透電】藍衫隊總部於今日十二小時之內、被警察搜查二次、並携去大宗文件、沃杜曼將軍之辦公書案、亦爲打破、開現正在大人秘密進行反對該黨合併、改組爲國民黨之計劃、實成此謠者、謂愛爾蘭自由邦對外貿易之不振、已個月內、總計一千萬馬克、將有助於此項計劃之成功云、

奧代表抵義 協商改組國防軍

【中央社羅馬三十日路透電】歐洲軍備運動、以法比之作防禦準備、可見其彼等來自全國各地、內尚有前方名爲希志克之青年團、每逢可容七百五十人、現在此城、呼之爲新城、一切設備、如機槍電話等、均齊全、蒲會之外交團人員、計有全體公使二十名、與代辦

希忒拉黨 開常年大會

懸旗結綵氣象一新 招待外交團往參觀

【德國卍字旗三十日電】此地爲法西斯黨常年大會會場、此地要塞史城市、驟然、發現觀光客、慶祝的新氣象、全市敲鑼鳴鐘、各公私機關、懸旗掛彩、慶祝該黨執政後之第一次大會、全國各地人士來此與、者、不下五十萬之衆、此足證明此大民族運動、已經吸收全國心裏即精神、城內新建二百二十五個大帳篷、爲衛鋒軍住宿之所、彼等來自全國各地、內尚有前方名爲希志克之青年團、每逢可容七百五十人、現在此城、呼之爲新城、一切設備、如機槍電話等、均齊全、蒲會之外交團人員、計有全體公使二十名、與代辦

奧國發生 法西斯黨刦獄案

喬裝警士救出黨魁 沿途鏖戰竄入義境

【尹司伯魯克三十日電】昨夜有三人、胆敢實行營救被捕之前泰羅爾國民沃拉爾堡兩省、奧國、法西斯黨首領何佛爾氏、該夜復其自由、竟告成功、該三人中、一名冒充警士、乘坐摩車、及阿牙利新公使馬馬克瑞維由、總統、一人、手已被炸、形似跛人、三人同乘一汽車、至本城監獄、向守門者聲言、隔壁監門、僧帶察以提虞脅守門者、並他監獄看士、第三者亦爲槍所阻、僧警二人立即將帶佛爾爾釋放、並同登汽車、向鏡邊急馳而去、當汽車經過上倫納頗附近斯提雷齊村時、僧守軍槍彈所迫、不能前進、一時槍聲大作、居民隨愛驚恐、車中人等、最後乘車而逃、後見該車從大道之上、已中多彈、不能開行進、且該車之被聚、亦係在倉卒中、車內尚有多物存在、此可證明彼等之乘車、非一預定計劃、車中發現手鐐彈二枚、子彈甚多、此外尚有駕駛人之英國通行護照一紙、尚非偷之法西斯黨黨證、並衣服等物多件、彼輩定向義國逃地而去無疑、此種大膽到奪非犯案件、發生後、全奧爲之震動、奧國官方、現在以此事爲日實、更加嚴實行反法西斯黨之政策、尹斯伯魯克城今日逮捕法西斯黨人、警察當局刻已在考慮大清洗法西斯黨之計劃云、

【義大利波爾查諾三十一日電】奧法西斯黨首領何佛爾於逃至義國上倫納頗邊界時、身上血跡斑斑、且傷一足、經警士詳加盤詰後、送抵此間、氏請求許其赴德、因若再入奧境、生命將以不保、義當局已將何氏收留、並向羅馬局請示辦理、

奧國發生 法西斯黨刦獄案

喬裝警士救出黨魁 沿途鏖戰竄入義境

【尹司伯魯克三十日電】昨夜有三人、胆敢實行營救被捕之前泰羅爾國民沃拉爾堡兩省、奧國、法西斯黨首領何佛爾氏、該夜復其自由、竟告成功、該三人中、一名冒充警士、乘坐摩車、及阿牙利新公使馬馬克瑞維由、總統、一人、手已被炸、形似跛人、三人同乘一汽車、至本城監獄、向守門者聲言、隔壁監門、僧帶察以提虞脅守門者、並他監獄看士、第三者亦爲槍所阻、僧警二人立即將帶佛爾爾釋放、並同登汽車、向鏡邊急馳而去、當汽車經過上倫納頗附近斯提雷齊村時、僧守軍槍彈所迫、不能前進、一時槍聲大作、居民隨愛驚恐、車中人等、最後乘車而逃、後見該車從大道之上、已中多彈、不能開行進、且該車之被聚、亦係在倉卒中、車內尚有多物存在、此可證明彼等之乘車、非一預定計劃、車中發現手鐐彈二枚、子彈甚多、此外尚有駕駛人之英國通行護照一紙、尚非偷之法西斯黨黨證、並衣服等物多件、彼輩定向義國逃地而去無疑、此種大膽到奪非犯案件、發生後、全奧爲之震動、奧國官方、現在以此事爲日實、更加嚴實行反法西斯黨之政策、尹斯伯魯克城今日逮捕法西斯黨人、警察當局刻已在考慮大清洗法西斯黨之計劃云、

【義大利波爾查諾三十一日電】奧法西斯黨首領何佛爾於逃至義國上倫納頗邊界時、身上血跡斑斑、且傷一足、經警士詳加盤詰後、送抵此間、氏請求許其赴德、因若再入奧境、生命將以不保、義當局已將何氏收留、並向羅馬局請示辦理、

英閣下週重要會議

討論對德奧及蘇俄問題 華盛頓戰債談判不樂觀

倫敦三十一日哈瓦斯社電、英外長西門已返此間、首相麥克唐納星期一日亦可到達、屆時首都即開始政治討論、內閣定於星期二日會議、主要討論之點、如國聯之會議、羅斯福于赴華盛頓、伊拉克之情形、及蘇俄商約、至於國聯將討論之問題外、相見外相不在首相期間、外部重要職員、已通行準備工作、如關於德國之賠償、及希忠垃圾案在奧國之宣傳、星期二日會議時、各閣員可根據已得之材料、決定政治上之行動、相信會議後、政府對奧之態度、仍將不變、聯邊自任義國之努力、以求解決、並調穩行、關係戰債之初步接洽、以謀新談判之路、一般意見、戰債情形無變、對於華盛頓之談判、並不十分樂觀、

國聯簡訊

法國邱陞三十日電、今日紐約國聯準備銀行運值二萬一千磅佛郎之現金抵此云、

◇倫敦三十日電、李白里頓今日代表阿根廷政府、簽定小麥條定、

◇柏林三十一日電、內中小地主若干人、爲求發展德國之殖業、將後等之地三三、海總特、捐助當局、

◇美國僑港三十日電、美國康納迪總州今日有商業銀行三家停閉、其存款共六百六十六萬五千元、查自美國總行營業復後、此爲第一次有銀行停閉云、

◇東京三十一日電、日政府決將產金收買額四百四十餘萬元、於九月七日交由神戶開行之日輪「橋名丸」運赴倫敦、

◇倫敦三十一日電、法總統賴伯倫、昨得一孫、名吉安保羅、

◇羅馬三十一日電、林德倫博士被任爲奧國駐義公使、義義警察之熱烈歡迎、傳林氏之禮儀、羅馬社美之行、與奧總理談話時所決定云

◇倫敦三十一日電、前外長葛斯勒將之病勢、稍見逆展、已恢復知覺、能與親屬談話、

法國發生 法西斯黨刦獄案

喬裝警士救出黨魁 沿途鏖戰竄入義境

【尹司伯魯克三十日電】昨夜有三人、胆敢實行營救被捕之前泰羅爾國民沃拉爾堡兩省、奧國、法西斯黨首領何佛爾氏、該夜復其自由、竟告成功、該三人中、一名冒充警士、乘坐摩車、及阿牙利新公使馬馬克瑞維由、總統、一人、手已被炸、形似跛人、三人同乘一汽車、至本城監獄、向守門者聲言、隔壁監門、僧帶察以提虞脅守門者、並他監獄看士、第三者亦爲槍所阻、僧警二人立即將帶佛爾爾釋放、並同登汽車、向鏡邊急馳而去、當汽車經過上倫納頗附近斯提雷齊村時、僧守軍槍彈所迫、不能前進、一時槍聲大作、居民隨愛驚恐、車中人等、最後乘車而逃、後見該車從大道之上、已中多彈、不能開行進、且該車之被聚、亦係在倉卒中、車內尚有多物存在、此可證明彼等之乘車、非一預定計劃、車中發現手鐐彈二枚、子彈甚多、此外尚有駕駛人之英國通行護照一紙、尚非偷之法西斯黨黨證、並衣服等物多件、彼輩定向義國逃地而去無疑、此種大膽到奪非犯案件、發生後、全奧爲之震動、奧國官方、現在以此事爲日實、更加嚴實行反法西斯黨之政策、尹斯伯魯克城今日逮捕法西斯黨人、警察當局刻已在考慮大清洗法西斯黨之計劃云、

【義大利波爾查諾三十一日電】奧法西斯黨首領何佛爾於逃至義國上倫納頗邊界時、身上血跡斑斑、且傷一足、經警士詳加盤詰後、送抵此間、氏請求許其赴德、因若再入奧境、生命將以不保、義當局已將何氏收留、並向羅馬局請示辦理、

樂仁堂

樂家老藥舖廣告

地址　天津法租界梨園大街北平西單牌樓大街西四北太原城內柳巷街北口路東

樂仁堂謹啓

吾樂氏自清康熙壬歲於北平開設以來所售各種飲片丸如中歲故三百年來深博海內外人士極口稱道本堂主人仰承遺緒凡選材製藥齊於故都久設分號於津沽兩處原舉精益求精符先人濟世之心俾益遠利之厚薄非所計也賜顧諸君請鑒察焉本堂備有各種散冊遞寄即奉上不取郵資以便外埠函購如蒙索閱當即寄表

同仁堂

本堂定於今日（九月一日）晚八時舉行始業會請有樹仁中學校校長劉崇式先生演講並有校務報告屆時務希新齋學員及家長咸臨至開學後凡欲入學者仍可報名隨到隨考章程函索即寄可索均可

資格　初中等學校畢業及同畢業者

報名　九月十一日起至十五日止

考期　九月十七日

地址　天津新開河西

第一師範 續招體育科

天津開明中學校招男女生

（一）年級　初中一年級及預備班新生高中一年級及初中二年級編級生

（二）報名　即日起至考試前一日止

（三）考期　第一次八月十九日（四）簡章函索即寄（五）校址　英租界十七號路一〇四號

河北省立第五中學開學招生

遵化

開學　九月十一日

招生　報名、即日起至考期、九月八日

班次　初中一年級男生一班

簡章　向本校函索即寄

天津華北護士學校 續招新生

助產

校舍擴充　高小黑業生免試

資格　高小畢業

考期　隨到隨考

校址　英租界貴東路西口

簡章　函索即寄

天津三極銳電公司附設無綫電專修學校 在津繼續招收男女生

九月九日報名十日考試簡章函索郵即寄校址英租界張莊大橋堦子河沿貴德里

上海三八女子中學 繼續招生

茲因本校高中畢業者在津繼續招生九月在本校負責介紹相當職業、高小畢業或有同等學力者、考試課目電參、國文、代數、幾何、三角、報名地、法租界二十四號路茲元里無綫電專修學校（電話一四一五）考期、九月二日起報名時隨繳電費四寸半身像片二張及報名費一元（章程）向報名處索閱、本校校址上海巨鹿路同福里12A號

天津私立 河北中學 男中部 女中部 招生

校址　男中部河北三馬路法院對過女中部河北李公祠東廂道法院西對過

簡章　到本校專人連寄來收函即寄郵即寄

教育部立案 廣東學校招男女生

中學部　初中一年級新生二三四年級插班生

小學部　初小一年級新生二三四年級插班生高小一年級插班生

簡章　函索即寄

校址　英租界貴東路西口

教育部立案 天津三八女子中學 繼續招生

科別　初中一年級新生初中二三級插班生

附設藝術科　新生夜校

教育廳立案 天津弘德商科職業學校 招生

（原名）商等商業學校（校址）法租界四號路

年級　男中部初中一年級、女中部初中一年級、新生年級編級生

報名　即日起至考期、九月三日

考期　九月三日

（一）班級　一年級新生及二三四年級編級生

（二）考期　九月八日

（三）簡章　函索即寄

校長　羅光道

教育部立案 北平大同中學 招男女生

班次　初高中新生及二三年級編級生

報名　由九月四日起至九月十日

考期　九月十日

（校址）北平外交部街（電話）東局一三六八（簡章）函索即寄

同帽莊

△便帽呢帽貨齊價廉▽

△函購郵費每頂七角▽

五角至二元

一元至二元

天津法租界

電話二局三四六九

樂仁堂

天津中山公學 小學部 招男女生

教育廳立案

教育局立案

北平志成中學 招男女生

天津中國農工銀行發行輔幣券及準備金第五十號公告

準備金　輔幣券發行額

銀元十三萬元

現金準備銀元十三萬元

共計十三萬元

教育界忠實的侯人獻給

▲自八月十日起至九月十七日止

▲經售貨品一律八扣

▲特廉別莊貨品一律八五扣

▲本計成本

一應體育用品

新式男女皮鞋

北平東單北大街路東門牌

電話東局：四六八〇

樂仁堂

天津中山中學 招初高級男女生

教育廳立案

河北省立第四中學校招生

唐山

班級　三三制高中一年級新生一班、初中一年級編級生二十名

報名　三三制自登報八卅日起至九月九日止

考期　四三制九月十一、十二兩日

簡章　函索即寄

河北省立滦縣第三師範學校 開招生

天津私立中西女子中學 匯文中學校 招生

匯文中學九月七日開學

中西九月八日

教育廳立案 天津特一中學 招續生

教育廳立案 北平華北中學 招男女生

河北省教育廳布告

法律函授

教育廳立案 河北中山中學 招男女生

教育廳立案 河北省立第五中學 招男女生

教育廳立案 河北省教育廳布告

財商專校 在津招生

天津私立中西女子中學 匯文中學校 招生

教育廳立案 天津私立樹人中學校 招生

教育廳立案 河北中山公學 招男女生

教育廳立案 河北省立第四中學校招生

教育廳立案 河北省立中山中學 招男女生

教育廳立案 河北省立第五中學 招男女生

教育廳立案 河北省教育廳布告

法律函授

教育廳立案 河北中山中學 招男女生

教育廳立案 河北省立第四中學校招生

教育廳立案 河北省立中山中學 招男女生

教育廳立案 河北省立第五中學 招男女生

教育廳立案 河北省教育廳布告

本報特刊

（一）

讀者注意：

寫眞周刊自本月一日起、擴充篇幅、改爲每日發刊。此後關於材料之搜集、量的需要、陡然增加、同時質的方面、亦力求精美。希望讀者諸君投寄各項適用圖照、富有新聞性之攝影、尤所歡迎。本刊啓

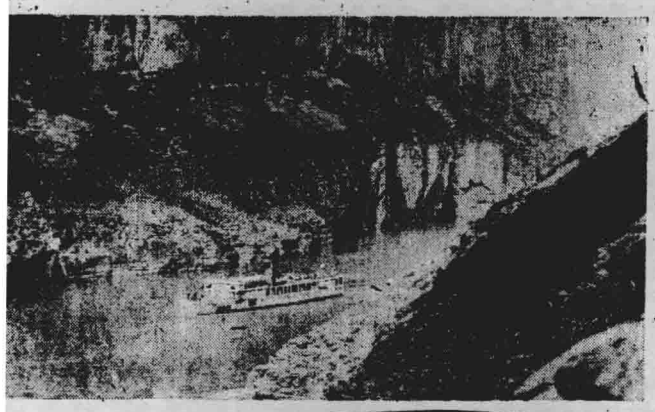

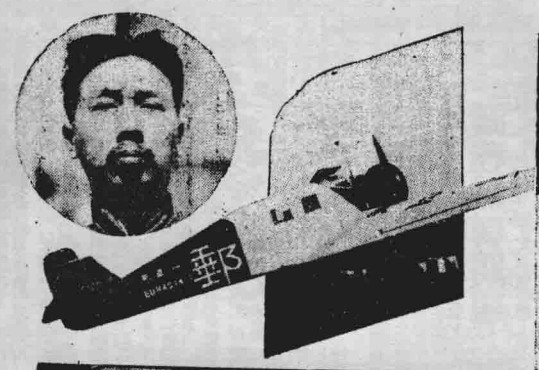

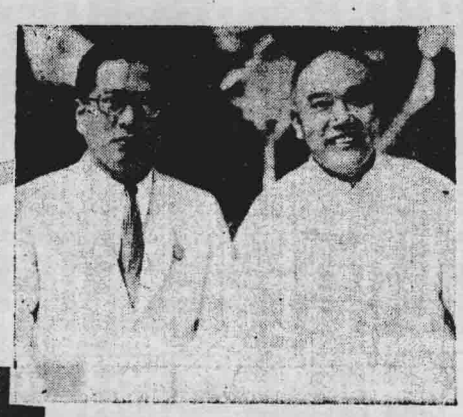

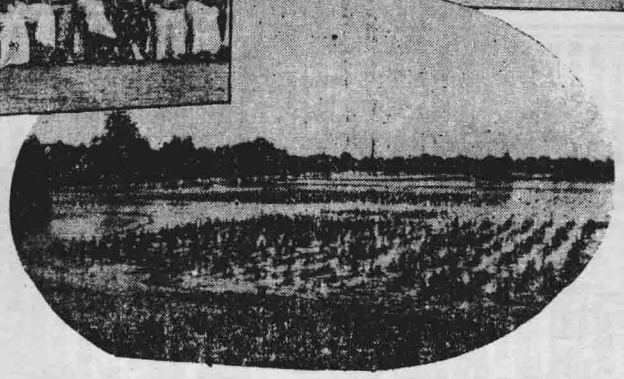

說明

滬各界歡迎會席上之宋子文右爲王曉籟（國際攝影新聞社）

羅文幹衛命赴新疆巡視，所乘以西飛之歐亞一號機。上角爲羅氏最近攝影。

滬各界歡迎宴席上之宋子文（上海啓昌攝）

開封北城門口堆積防水之沙袋（上）洪水低落後之開封北關一望（下）

本報記者蜀江旅行寫眞——本報記者汪雪伯君，最近赴川遊歷，徧覽山川名勝，凡所游蹤，皆有攝影報告，以餉讀者。——圖一，扼全蜀江路第一門戶之瞿塘峽，峭壁天懸，對峙如門，古稱江關鬼門者，即指此處。中國經濟學社第十屆年會上月二十四日在青島舉行。圖爲全體出席會員留影。×及右角爲大會主席馬寅初。（趙鑫珍攝）

津浦鐵路通告 本路自九月一日起，增加客車次數，每日天津浦口間，對開快車一次，（輪渡未通以前，由滄平輪渡，北平間，上行車，砥柱號）縮短行車時刻，南四十三點四十八分，每日上海北平間，對開車南次，（輪渡未通以前，由滄平輪渡，北平間，上行車，砥柱號）縮短行車時刻，南四十三點四十八分，每日上海北平間，對開快車一

經濟新聞

標金起仆猛烈

結果漲起六元五角　大條續昂美銀微降

【上海三十一日下午九時五十分發專電】金開八百三十三元八、大戶脫手爲二十元牢、買多重到三十五元、收三十二元牢、下午開三十三元、次三十五元七、賣美金輕爲二十六元牢、最後到三十四元三、收三十二元二、前市大連帮遠義豐永旧、後市協興永進、大德成等出、外匯略同、惟地出、

滬埠金市

昨日海外銀市英升美縮、華股上落不一、市況不定、美匯兌後轉下游、市況驚萎、滬市標金頗有返漲氣象、略盤做至八百三十八元左右、九點開市、計掛八百三十三元八角、較前略收市拾升八元一角、惟海外消息紛歧、謠言時起、人心異常活動、一般投機家出入素亂、市面頗失常態、轉瞬大戶狂售、跟踪追出者極爲踴躍、低價竟達八百三十元零五角、嗣後動飆四五元之風波、套頭家迭倏出巷、甚形興奮、未幾空方落手抵補、將近午市、回漲至八百三十五元、後市變化仍烈、令人如墜五里霧中、初達八百三十五元七角高盤、俄而復又傾瀉、計報八百念六元半低價、四點鐘後、套頭等相繼再逃、市況不定、茲將行市經過按時錄後、九點、計開八百三十三元八角、九點十分、漲中趨落、跌爲三十元、市況萎萎、九點半、計念七元、九點三刻、計念五元半、十點、計念三元半、次爲念元半低價、十一點、計念七元半、十一點半、計三十一元半、後市計開、八三十三元、二點念分、計三十五元七角、二點半、計三十三元半、賣戶踴出、二點三刻、計三十二元、計三十一元、三點半、計三十元、三點三刻、計念六元半、買方乘時補起、四點、計二十八元、四點半、收市爲八百三十二元二角云、

海外銀市

三十日倫敦電、大條續近期後升、英匯平價一先令三便士二二五、（合八百三十七元七角八分）市況不定、孟買銀電、近遠期各大五六安那、計近期五十五羅比十五安那、遠期計五十六羅比六安那、市況趨穩云、

本市足金氣疲市清

每兩較前日落一角　成交一萬一千餘兩

昨日本市足金市價、平疲艱日、上午大價開盤較前日收盤未動、旋以殆赤來電趨低、此間人心稍感刺激、市氣微萎、惟因滬市標金迅漲、售戶心氣略呈興奮、升縮僅角許之數、排個於一百零二元八角左右、多時未變、繼以賣戶急於出手、被挫一角、低價至二元七角、以後時起時落、卒未脫離二元八九角關口、直至午刻仍未更變、下午開出均稀、迄無漲落、九點半、計掛八百三十三元八角、較前略收市拾升八元一角、惟海外消息紛歧、謠言時起、人心異常活動、一般投機家出入素亂、市面頗失常態、轉瞬大戶狂售、跟踪追出者極爲踴躍、低價竟達八百三十元零五角、嗣後動飆四五元之風波、套頭家迭倏出巷、甚形興奮、未幾空方落手抵補、將近午市、回漲至八百三十五元、後市變化仍烈、令人如墜五里霧中、初達八百三十五元七角高盤、俄而復又傾瀉、計報八百念六元半低價、四點鐘後、套頭等相繼再逃、市況不定、茲將行市經過按時錄後、九點、計開八百三十三元八角、九點十分、漲中趨落、跌爲三十元、市況萎萎、九點半、計念七元、九點三刻、計念五元半、十點、計念三元半、次爲念元半低價、十一點、計念七元半、十一點半、計三十一元半、後市計開、八三十三元、二點念分、計三十五元七角、二點半、計三十三元半、賣戶踴出、二點三刻、計念六元半、買方乘時補起、四點、計二十八元、四點半、收市爲八百三十二元二角云、

海外銀市

三十日倫敦電、大條續近期後升、英匯平價一先令三便士二二五、（合八百三十七元七角八分）速期升奮六二五、計十八便士一八七五、脚地中國買進、收盤後市況平靜、惟趨勢頗穩、紐約銀電、現貨較縮、二五、計十八便士二二五、（合美匯平價念八元七角八分）市況不定、孟買銀電、近遠期各大五六安那、計近期五十五羅比十五安那、遠期計五十六羅比六安那、市況趨穩云、

滬埠外匯

昨日滬市外匯、初盤較市、英日不變、計一先令二便士三二二五、市況平軟、英美微升二五、計美金六元八七五、市況趨萎、美金略升二分、市況不定、昨神戶匯市、日英仍計一先令二便士一八七五、日華跌二二五、計美金念六元七五、市況趨軟云、

海外匯市

昨日倫敦匯市、英日不變、計一先令二便士三二二五、市況平軟、英美微升二五、計美金四元五角三分七五、市況趨緩、紐約匯市、美日小二五、計美金念六元八七五、市況趨萎、美金略升二分、市況不定、昨神戶匯市、日英仍計一先令二便士一八七五、日華跌二二五、計美金念六元七五、市況趨軟云、

滬埠外匯

昨日滬市外匯、初因匯兌美銀俱落、市況英平美縮、匯兌計四元五角二分二、價與紐約無一定差別、禮因至戶及套頭家觀察匯兌前途、依然看大、是以相率拋售、致美除行市直趨上升、但入後因銀行暢吸、市面轉趨緊張、有二五之伸縮、後市華商復又傾向脫售、市況再鬆、收市美英匯兌合爲四元五角四分二五、結果價較週三收市英匯不動、美匯返縮二二五、市況盤亂無常、茲將匯市經過敘後、九點五分、英匯折期開售一先令三便士二二五、（遠期一八七五）美匯念八元半、日匯一百零六元三七五、九點十分、美匯升售念八元六六二五、九點三刻、英匯升爲一先令三便士一八七五、美匯念八元七五、十點、美匯更鬆、計售念八元八七五、十點半、計念八元八七五、十一點、市面轉俏、英匯計售一先令三便士二二五、美匯念八元七五、日匯一百零七元、午市收盤美匯計念八元六六二五、後市開出不動二點半、美匯改售念八元半、移時大戶奮勇出擺、市況驟緊、二點三刻、美匯升售念八元六八七五、日匯一百零七元、賣戶仍有華商約會美匯八十高元云、

本埠外匯

昨日本市外匯、交易甚平、銀行進多出少、十月份英匯計做一先令三便士二八七五、後市開出不動二二五、後市開出英金計做一先令三便士零六二五、又價一先令三便士三二分三、全日成交英匯計六千餘、美匯一萬元、匯豐掛牌英匯晨售一先令三便士零六二五、美匯念八元六八七五、日匯一百零五元、馬克八十五元、四個月期出口信匯進價計一先令三便士半、美匯念九元七五、日匯一百十元（三十天期）云、

銅元激漲

昨日本市銅元行市、無論幣一元、合銅元四百八十八枚、較前日少換四枚、

滬拆息上漲

上海三十一日電、滬拆息開八分、較前日漲二分、

金單位

二〇二・一七元

海關報告、九月一日海關金單位、每一百個合銀本位幣二百〇二元一角七分

津申匯續跌

昨日津申電匯元價、開一萬〇六十元、較前日落一元、

公債

滬債略漲

均升起二三十元

上海三十一日專電

上午第一市頭盤

九月期

編號	價目	成交
關稅	開	未開
編號	開價	成交
關稅	三・七	未開
編號	開價	成交
關稅	三・七	未開
救兵	二・〇	交
關短	八・〇	交
善短	三・〇	未開
二〇關短	八・〇	未開
二〇關短	三・〇	未開
統稅	三・〇	未開
鹽稅	三・〇	未開
六厘平	三・〇	未開
九六二・〇	九六二・〇	未開
二〇金短	三・〇	未開

下午第二市收盤

關稅	三・〇	未開
編號	二・〇	未開
救兵	二・〇	未開
關短	八・〇	未開
善短	三・〇	未開
二〇關短	三・〇	未開
二〇關短	三・〇	未開
二〇捲烟	三・〇	未開
統稅	三・〇	未開
鹽稅	三・〇	未開
六厘平	三・〇	未開
九六二・〇	九六二・〇	未開
二〇金短	三・〇	未開

下午第二市頭盤

關稅	未開	未開
編號	二・〇	未開
救兵	二・〇	交
關短	八・〇	交
善短	三・〇	未開
二〇關短	三・〇	未開
二〇關短	三・〇	未開
二〇捲烟	三・〇	未開
統稅	三・〇	未開
鹽稅	三・〇	未開
六厘平	三・〇	未開
九六二・〇	九六二・〇	未開
二〇金短	三・〇	未開

花紗

西河花略穩

昨日現銷市氣、略趨穩定、期貨機械做出、亦呈堅象、洋商買進現貨二百五十四包、開價四十元、一百三十五包、三十九元九角、九十三包、三十九元九角、九十二包、四十一元半和行買進、十月交輸期貨二百六十包、三十六元七角、

西河美種平

西河美種市況、昨日還有活動、惟品質上略有軒輊、市氣稍有參差、昨日恒源紗廠實買現貨四十三包、開價四十一元、

山西花期貨

昨日做出市氣略疲、新山西、期貨、昨日聚商已做出、市氣不如去年、恒源紗廠實進一千包、開價四十二元三角、四十一元五角、廠盤八月底交割、

上海期花

上海三十一日電、前場開盤、後場收盤

九月	—	—
十月	四・五	四・五
十一月	四・五	四・五
十二月	四・五	四・五
一月	四・五	四・五

上海期紗

上海三十一日電、前場開盤、後場收盤

九月	八〇・〇	八〇・〇
十月	八〇・〇	八〇・〇
十一月	八〇・〇	八〇・〇
十二月	八〇・〇	八〇・〇
一月	八〇・〇	八〇・〇

紐約棉花

紐約三十日電、

現貨	九・五五
十月	九・四八
十一月	九・六六

△前場

九六公債、（現貨）開盤設高十元零三角、六角五分、最低十元零三角、四五分、收盤十元零三角、六分、成交二十萬、後場市況、仍祇開出現貨、九六公債一種、交易依然清淡、全場成交十九萬五千票面、惟價格趨勢、則因滬電行市、各貨、均復一致轉俏、第二市收盤結果、各債均略漲二三十元不等、九六近遠期亦微漲五元、故平市九六市氣、亦稍振作、價復轉漲、且漲勢殊險、交易仍殊寥落、計開盤漲至十元零五角二分五、後又略形旋軟、最低價跌至十元零四角五分、至收盤升至十元零四角七分五、結果較前場、計每萬高回漲十五元、而較星期二微漲二元五角、茲將後場行市列後、

△後場（現貨）

九六公債、開盤最高十元零五角二分五、最低十元零四角五分、收盤十元零四角七分五、成交十九萬、

△申粉

綠兵船三・三　綠砲台三・元

△南美粉

人打球三・〇　牡丹三・〇

△北美粉

綠鈴三・〇　寶船三・〇

△澳粉

風船三・三　英武三・元

△津粉

綠號三・〇　和號三・三

棉紗清淡

昨日本市棉紗交易、仍不活動、僅有零星進貨、平勢猶未更變、香河帮買十六支三戰紗一百七十四元、寶坻帮買十六支日光紗一百八十四元（四星期交割）

糧食

麵粉平穩

昨日河坡麵粉市況平穩、申美粉銷一萬九千袋、北粉六千袋、

棉紗清淡

昨日本市棉紗交易、仍不活動、僅有零星進貨、平勢猶未更變、香河帮買十六支三戰紗一百七十四元、寶坻帮買十六支日光紗一百八十四元（四星期交割）

洗羔皮不振

現市洗羔皮、仍未脫離疲境、洋商僅有二戶活動、吸收並不甚切、昨日大陸行買進一百五十張、開價一元五角、較過去大價下跌一元之鉅、

獾皮尚俏

獾皮市況、連日稍動未色、俏象迄未變化、昨日德豐行買歸化貨九十一張、開價八元、

西寧毛堅利

此間市氣、自經轉趨、厥狀甚堅、昨日平和行買進二百五十包、開價四十元、淨貨價格較於六十五元五角仍不改應境、

黑猾褲又動

黑猾小毛絨、昨日市況、又露活動、價則暫旋前象、羔羔起色、馬德林行買進二百餘條、開價十四元、其他進貨、亦趨興展、

散抓毛活動

昨日市況、洋商電報頗穩、頗還活動、形勢尚穩、新泰興行買進、雜縣貨一百包、開價二十七元、轉趨者仍有接洽、

猪鬃參差

猪市況、幾數仍應轉活動、市氣稍有參差、昨日新泰興行買五寸七五、一箱、開價五百一十兩、未更、德陸行買二寸二五、五十箱、開價五十五兩五錢、又七寸十五箱、開價五十五兩七錢五、落二兩、

羔毛仍平

羔子毛市況、現市雖未見廣充、進戶尚不斷孝納、平勢未能搖動、昨日德陸行買紫東二百七十五包、開價二十五元五角、

山貨

苦杏跌住

昨日跌風傳聞、進貨乘機吸收、銷出較盛、華洋行買進十噸、開價二十四元、興隆行買進十包、開價亦爲二十元、較前並未變化、

五金

五金清淡

五金市況、昨日僅散數廣貨活動、市況尚能持平、張家口帮買五分洋釘五十桶、開價十四元、洋月石二千斤、開價十四元一角、北平帮買黃銅皮三千斤、開價五十一瓦、津浦帮買三分洋釘六十桶、開價十六元七角、鐵銅絲五千斤、開價四十四元二角、保府帮買三七盆二四號平鐵二千三百五十塊、開價二元五角三分、

名利兼收

抵羊押

國產毛線

天津義界十五號路東亞毛呢紡織公司出品

五條好處

（一）商家預備牠可以發財
（二）商家預備牠可以多招主顧
（三）商家預備牠可免除定貨一切的麻煩
（四）商家預備牠可免除一切普通的弊端
（五）商家推銷國貨使人人尊仰

請備

華北總經理
天津北馬路
國貨售品所
各大商店均有代售

俞志厚鑒

君在公平報時、曾借用敝社圖章、代收由晉寄至公平報三十元之掛號信一件、回執並有君之代收親筆墨跡、現郵局派人來社追究此項寄欵、請見啓後、即速來社結束此事、倘有意隱避、恕鄙人難全尊頌、而出相當之手段也、此啓、

天津生活高尋嶸啓

夏季大減價隨貨贈彩

買貨三元送彩券一張

奮鬥

如不比來便宜加倍退洋

▲集滿全津大贈彩▼　▲有口皆碑之商店▼　（外埠不寄）

軟緞綉花旗袍料　每件六元八

●如非高貨細綉加倍退錢●

積存賣賸（夏季）贈彩隨貨　綢緞花色布　五百捆　每捆一元

頭彩赤金元寶一錠

每位一件　只賣一天

法界仁昌棧梨

樂家老鋪

我樂家同仁堂開設北平三百餘載久以料眞方奇著稱於世衍孫仰承遺緒經理有年昔因首都南遷躬詣南京設同仁堂分號於中華路爲謀平津主顧便利復立宏仁堂於北平大栅欄分設宏仁堂於天津英租界小白樓舉凡家傳秘方丸散膏丹膠露藥酒莫不齊備更求精益而飲片一門尤爲特別注意務期地道精良前在北平同仁堂經售樂衍孫秘製禁仿良效馳名各藥現統歸宏仁堂獨家經理茲爲酬答主顧雅意各藥繼續九折並備有各藥主治價目表函索即寄郵購設有專部尤稱迅速

北平天津　宏仁堂樂家老鋪　前門外大栅欄英租界小白樓　平電話南局二一五二　津局一八五四

德國醫學博士李步峯

市延　李惠賢女士　崗門小兒科及內外各科

日租界四面鐘後松島街榮街口　產科　電話二局一二三二

澂盦老人贈聯

少乾山氏坤

化癥如神

化癥膏

治男子腹中硬塊婦女聚裹血經閉不通三五個月不見七癥八瘕肚腹漲大邪胎逆產胎死腹內以及干血癆小兒大肚痞吃藥不針灸無效此膏只用一貼藥力直達病所能將腹中一切隱疾痞塊由堅而軟化消瘀血惡露三元中貼五元

天津售藥處　西門內高都司巷久春堂

濟南經售處　青島代售處　金鄉路太和春藥房

久春堂

日租界新旅社北橋立街法界廿五號路北頭路西一函購另加郵費二角直接天津日界總號立寄

徵求有志戒煙諸君公鑒

晨新奇前科學發明、自動隱秘成恆新藥、復方萬靈癮敵片成功後、第一期贈送試服樣瓶五十瓶、本廠發明癮恆新藥復方萬靈癮敵片效能發揮伊始畢實求眞徵求有志戒烟諸君先行試服須由本人填寫徵求書一份並訂於每日下午二點至四點由本廠製劑師在法租界長發德西北洋廣告公司醫品部招待談話實負指導戒烟並贈送樣品外埠請直接郵函本廠說明吸烟經過情形並附郵費半價費八角五分當即寄上定價一元二角小瓶一瓶大瓶一百片二元五角小瓶四十片一元二角　總發行所天津六百化學藥廠法界敬業西路敬業街二號

天壽堂姑嫂丸

常服香光

海狗鞭健腎丸男子腎虛第一

姑嫂丸每盒一元德腎丸每盒一元五角

北方總經理

天津小站大東西藥公司

經售處

轟動全國之 濟南騙婚案

才足濟惡巧設陷阱　用盡心思終落法網

【濟南快信】轟傳全國之藝術家郭味渠騙婚案，法院偵察完畢後，檢察官朱魏然，依法以郭味渠意圖森遏惡慾胡景芬，脫離享有親權人親權之監督，實犯刑法第二五七條第二項之罪，又僞造與其妻陳淑卿離異婚書，觸犯刑法第二三三條，第一項罪之罪大嫌疑，惟與妨害家庭罪有方法結果之關係，依刑法第七十四條從重處斷，遂列舉該案犯罪實事，提起公訴，起訴書今日（二十九日）已送達其起訴書原文詳誌於下，大意如下，被告郭味渠，男，英娜男性，年二十五歲，山東籍縣人，住濟南北園山東省立第一鄉村師範學校，當藝術教員，左列被告，因妨害家庭及僞造文書一案，業經檢察官偵察完畢，認爲應行起訴，受將犯罪事實，起訴理由，及所犯法例，開列如於後，

犯罪事實　緣胡劉氏之女胡景芬（原名愛蘭，改名燕，字景芬）現年十七歲，二十一年夏，乘暑於山東省立第一女子中學，是年八月間，經該校前教務主任李紹華介紹，與省立鄉師藝術教員郭味渠相識，景芬素愛藝術，對郭景仰至深，遂生戀愛，郭滿稱已與其妻郭陳淑卿離異，並出示與陳淑卿之離婚證書，向胡求婚，胡商之伊母胡劉氏，以景芬年齡尚幼，郭是否與其妻離異，亦屬疑問，遂爲拒絕，而景芬則背其母兄，仍與郭不時會晤，書信往還，無間朝夕，本年暑假將屆，郭因未接到學校聘書，意欲南行，另謀職業，藝志情於景芬，遂起意

騙之同行　預防其未來麻煩，故將其歷次寄給胡之陷阱函證，及僞稱由彼保存，以等被家庭發覺，本年六月二十二日，郭向校長錢振東辭行，謂將返籍歸原籍，是日下午，復赴志誠小學校，由該校傳達處傳達處，引至接待室與胡會晤，許言將於明早乘津浦車赴上海購物，並問展覽會，邀往同行，郭及送行人，總師範教職員陳孝華，曹武甘，張化周亦到站，由郭給胡購買月台票即行登車，迨即預備問車信號，陳曹張等與郭握手言別，胡亦欲下車，並叮嚀郭不要變心，此時郭突由箱子內出示與陳淑卿離異証書，及赴上海通票兩張，向胡稱，我對你的心都是很忠誠的，你應該能够信任我，諒解我，現在兩人車票都買了，並執胡之手不放，請允同赴

上海結婚　此時車已開動，胡見其意思誠摯，且亦不願向人張揚後同往，抵滬後同往武昌路強南旅館二號房間，由郭渝發結婚請帖，謂七月一日在上海明倫堂與胡景芬結婚，至期並未舉行結婚儀式，僅同坐汽車一遊，在堂內二人開一談話會，七月二日同赴杭州遊覽西湖，勾留約七日，復返滬寓，乘輪至青島參觀華北運動會，七月十四日携同景芬回濟，十六日晨，胡赴志誠授課後，早即隻身至津浦站，迨行者有曹陳諸人，遂謂由校長錢振東出借郭味渠離婚照箱往址，並曹陳姓名，乘車赴雖，胡劉氏訴言係胡景芬伯母，來此打聽，見郭與伊女並未在家，以未已成孤，即請郭之母郭陳氏，來認伊女歸曹武甘陳孝華介紹，與郭味渠之婚姻，實有字據爲証，以資退步之計，一面向警廳公安局報告郭味渠騙拐伊女，請責偵案，越日返濟，並無結果，至七月十八日，胡劉氏忽接景芬由平浦寫信來信，並携景芬往赴，斥責郭胡劉氏忽接景芬由平浦寫信來信，並携景芬往赴，斥責郭

誘拐之非　訴到院，（中略）郭之抗辯謂兩人均受好藝術，本人並無向胡求婚及出示離婚證書之事，與胡每星期晚晤面二四次，通殷大信，但無若且行爲，同赴上海，孫伊要求，帶其到上海杭州考藝術學校，因他沒有錢我給他買的車價，及至上海藝專並未招生，伊實隨我來滬

名譽已壞　如不報發給婚帖，實在沒法可去，只有投黃浦一死，這樣強迫著我發的婚帖，後至杭州該藝術學校尚未招生，遂回青島轉歸縣又返濟南暫住，在各處雖同居一室，因我絕無與伊結婚之意思，故我迫不得已，出發請帖，以期自殺，有人傳說我在外人手裏，有大連醫院在外人手裏，有人說我在外人手裏，有人說我在外人手裏，有人說我

本市新聞

戰區各縣商會代表 昨向省當局請願

要求五項並請酌量振濟商家

魯穆庭談：「須提請省府縝密研討」

戰區十九縣商會代表梁秉文、曹子和等三十餘人，以各該地方，新遭匪燹，商情凋敝，元氣大傷，特在津集合，於昨日下午二時，携呈先後乘青省府及財政廳大學請願，雖求五點：（一）豁免二十二年度及二十三年度營業稅，（二）軍用給養點歌，照無償發送，（四）印花稅比額取銷，（五）被歌救濟商家損失，該代表等到省府後，因主席于學忠留京未歸，改由民政廳長魏鑒及查煙秘書長代見，青詢來意，當表示，戰區各縣商家損失奇重，官府早已深悉，救濟之道，正在策議進行中，所陳各點均屬緊要事項，自當竭力協助，俟于主席返津後，當再轉情轉達，各代表談至財政廳，即由廳長魯穆庭觀自接見，魯氏對各縣商業慘遭摧殘情形，頗示同情，縣所要求特別多與財政有關，但非一廳可能援專，經與各代表宣稱，所提原則甚願接受，惟在本省目前之窘況下，究竟能否遵爲施行，須提出省政例會議研討，方可決定，各代表等認爲鞭長莫及，即返回，另據省穆庭氏談，戰區各縣商會代表既有請求，當須提出例會切實討論，惟本省自九一八以來，財政窘困情形，業人皆知，現在于主席留京候晤來部長、胡笙南定彌補辦法，而便維持云，

戰區盜匪猖獗

日武官允於黃于北返後商辦法

省府昨派保安隊警百餘名前往

戰區遵縣一帶，時有土匪騷擾，業誌本報，軍政當局對此，仍向日武官梁山交涉，尤於黃郛于學忠北返後，定須剿辦法，至省府決定第一師之特警一大隊，現已運行剿繳，爲援助各縣府清剿土匪起見，昨晨特派縣長岳文海，帶同保安隊警一百二十名，開往遵縣一帶，協助剿匪云，

救濟戰區災民會

委託各界代爲募捐

昨日函送捐啓捐册

省市合辦救濟東北難區災民委員會，自成立以來，即努力會務之進行，該會因戰區災民救濟，亟待實施，故對募捐運動，尤爲積極，除委由各界分別進行募集外，昨並分向各界函送捐啓，託爲廣事勸募，同市商會方面，已接到此項捐册，決即轉向各業公會募集，俾募得巨款，以便救濟，而資救濟，實屬善舉云，

工人忍痛請願

當局將用斷然手段處理，

市黨部社會局正式交涉

濟委員會昨晨開會，戰區現存災民，衣食住一概無着，而災區之後又十倍如於淞滬，承應接難業救救濟，八月五日，遵集各界，合組是會，業仰台端，熱心慈善，飢寒交迫，茲送上捐啓若干份，即希廣爲勸募，共濟難民，所募捐款，送交代收捐款各銀行，以便業務，而資救濟，實屬善舉云，

× × ×

成停工潮

實成紗廠停工潮

勞資僵持未決，業經半月之久，迄未表示是否開工與解雇，實數次傳詢，但終未答覆，故於日前市黨部、社會局舉方會商調處步驟，除令工會方面繼續罷步驟，並定於昨日由市黨部主任張煜光、社會局主任李錫，分別向勞資雙方徵求意見，以便進手調處，聞結果關於工會方面已表示，不堅持改制爲二班，但鈔淘工人，堅不承認，致據當局方面消息，以工會工人在工潮期間未成之際，曾一再堅持不實改制，而此時竟毅然悉數撤回，情殊可憫，若再幾減工人，亦不當屈工人生命於不顧，當局決定，正式向廠方交涉，

王一民案

昨晨又傳證人調查

前晨又傳證人調查，茲探得，王一民案，業經法院刑事庭調查數次，惟因內部案情複雜，證據甚多，頗費辦理費時，茲法院於昨晨又開庭，單獨傳證人來法院，內前在特務隊充當記官，開庭詢問，被告王一民未提訊，亦未通知律師至庭辯論，據法界人談，法院方面，對此案極爲注意，前在法院任職之人員，凡與此案有關者，現在雖屬人地位，而調查屬實，確有帶回到庭審理形跡水，一律傳訊云，

高地法院

恢復辦公時間

津市高地法院，自七月一日起至二十一日止，向例照章放暑假兩個月，停止下午辦公，茲暑假已滿，自今日起，復下午時間，下午照常開庭審理云，

商品檢驗局

奉省部令轉令商會

美國禁止病牛入口

津商品檢驗局，頃奉農業部電令，以據外交部電稱，美國近以進口牲畜部多病

減河灌溉工程

本月十日開始進行

工程師前往靈壽實施測量

年前完成北幹部渠道堰閘

津沱河灌溉工程委員會自成立後，即積極計劃工事，所有辦事細則及施工程序，均經擬就，現正在審核中，開該會預計今年完成第一步工作，明春繼續進行，擬二年間完全工竣，以期興辦第一帶碱薄荒田得資灌溉，變蒼沃野，於博益民生非淺，現該會已呈請省方轉飭財廳，先撥一部份工款以便着手施工，並擬定第一期先完成北幹部之灌溉渠道及堰閘工事，定於本月十日起開始測量工作，所有工程處長陳世文、總道工程師劉子周、堰閘工程師徐世大等，均將前往實地施行測量工作，並將由建設及華北水利會調技術人員，協助辦理，俟測量完竣後，即分別價購民地，置備器械，着手挖掘草道，修築堰閘，預定本年十二月底，第一期北幹部渠道堰閘工事完成，明年一月起至春融前，暫時停工，俟開凍後，再行繼續開工云，

津浦通車增加次數

今日實行每日上下行各三次

津浦路局爲增加客車次數，縮短行車時刻及改良

客、貨特防止失竊，流入美國，此外解冷凝凍之肉品，飛製家禽，均禁進口，特腐廢零各種食品，亦不得上岸，仰該局於檢驗輸出商品時，妥爲注意等語，該局奉此，除已遵令辦理外，並於昨日函知市商會，請即轉知有關各業，一體知照云，

坊選

經費無着

市府以全市各自治區坊長任期，均經先後屆滿，前曾令飭於九十月月，一律改選事，以符法令，並規定程序，刻，令發遵辦，現各坊因經費，尚未奉領發，故關於登記調查等項事宜，均無從舉辦，致呈停頓現象，聞全市坊選經費，綜需九千餘元，懇茲市庫拮據之際，此項銀款，實無法籌撥，須俟于秋市長返津後核辦，故坊選能否如期辦竣，尚未敢必也云，

津市紗業微有轉機

售價漲二十元但成本亦增高

津紗廠銷路將斷絕前途悲觀

年來紗業不振，不僅各價日跌，銷路更復滯鈍，估工業相當地位之我國紗廠，乃於近半年來，以不堪鉅額虧累，紗呈不支，全國紗廠聞合會，曾於今春召開全體會員大會，議決緊縮行減工而引起之紛紛，幾時有所聞，本市方面，恒源停工月餘，結果以減低工資四分之一，才得復工，裕元一度停工，結果將主動之工人四五百人給資辭退，目下全廠尚有工人四千五六百人，紗錠仍爲七萬錠，每日出貨亦仍舊爲百五十包，按該廠當開動時，曾規定每一萬紗錠，以四百名工人爲度，民十九一度增至七千餘工人，後以不支，減額裁去數千人，目下全廠尚有工人不滿，尚未奉領發，故目已向當局提出要求，謂除裁員減薪外，無需量復業之餘地云，又查華紗近半月來，售價漲落，（即四十小包）已漲上約二十元，但觀銷，日紗逐漸發人，大有喧賓奪主之勢，華紗銷路平均每月減少五分之一，迄今形勢已成，華紗竟又告全部休銷，因日紗售價，本較華紗爲高，但等因日當局提倡紗業，於廠商出品及運銷於國外者，不徵稅捐，絕極少之出口稅，其在華之日紗廠，亦不納棉紗統稅，而華紗包統稅增征至八元七角，致日紗售價得與華紗相若，但日紗以機紡管理及紡織之技術關係，不論粗細紗，均較華紗爲堅實，尚有爲華紗所無之細紗，以應一部分織布者之需要，於是華紗之銷路，僅有銷場，而日紗廠現已恢復，華境之便利，致華紗人大有爲主客之勢，華紗銷路，

第二九五五號　×　本欄稿件禁止轉載

新園例

□小公園歡迎短篇滑稽的小品文字，來稿過長者不收，最好在三千字以下。

□稿件勿寫兩面，並請留出圈改地位，並勿寫簡筆字，勿用鉛筆書寫。

□來稿無論登載與否，概不退還，請於稿者勿附寄郵票。

□來稿最好裝入信封，稿紙摺疊，宜留拆地。

□凡月稿費，於第二個月十日以後，携帶圖章，向本館庶務股領取，遠道投郵者，請於致表後向庶務股函索。於第二個月十日以後郵匯。

□投稿請勿寄縛者私人，可寫明，『小公園轉部』轉免延誤。

嘻笑古今談

——一笑——

祖譯新語曰「關東俚語，人閑長安樂，則西向而笑，但是現在東的四千萬問，報者在收都機裏聽見長安樂的時候，當西向痛哭！

瑯嬛宋紀曰「范仲淹謫睦州司取班，鄉親不才者，一筆勾之，富弱日讀，悲然哭矣，仲淹曰「一家哭何如一路哭耶，遂悉罷之。」不想「一路哭」三字，卻作了新任長官的辯護語。

說苑曰「劉伯龍歷郡守，貧寒，慨然嘆什之利，「鬼在聚集軍大笑，伯龍曰貧窮固有命，乃復安貧，鬼笑絕止……」鬼也真可人見，因為劉伯龍曾作過郡守，不當再去逢什一之利，但是近來××××師長×××前電政司長聚造白面，逐什一之利——為什麼沒有個管屏人寫的鬼物，來指事一笑呢？

元史載「邪律楚材奏陳國家利病，生民休戚，時色憂切，太宗曾曰汝又欲為百姓哭耶」？現在生民和國家的病痛，何止當時十倍，可憐的百姓卻夜個邪律楚材來哭上一哭，在位的人先生們當作何感想。

列子曰「鄭之人有終其妻適私家，見桑婦悅而與言，然鄙視其妻，亦有招之者，妻竊笑之。」我以為這種笑，是少見多怪，悅人妻者人亦悅其妻，這是中外古今都打不破的智慧，像此類事件推之今日，早已司空見慣，又何笑之云乎哉？

元史載「家鉉翁在元閣宋已且久，哭泣不飲食者數日。」我們一夜之間逃去了東北三省，不及旬日失落了熱河全區，但是你若到影院公園球場……等等娛樂場觀光一下，卻處處都是着耳半氣象：「天塌大家受」，「吹鐵一池春水，千鈞底邪？」「中國人的哲學，呵，哭什麼？」

唐書曰「李義府狀貌溫恭，與人語必鑠情微笑，而偏忌陰賊，忤意者輒加傾陷，故時人冒笑府笑中有刀。」笑中有刀四字，可移作警世語。

史記曰「子產卒，鄙人皆哭泣，悲之如己親戚。」宋史曰「司馬光卒，京師人為之罷市往弔，婦女以敬奠，巷哭而過車，之陝，送葬者如哭其私。」當今大人先生們相繼逝世的也頗不乏人了，不但沒有得民衆的半滴淚珠兒，且都還着早就該死的思想，實有些令人不解。

五代史曰「莊宗入汴，來帝怒憤不知所為，鄭廷曰臣有一策，願得傳國璽馳入唐壁，以綫其行，而持救兵之至，來帝曰願聞之行，能了事否？廷俛首徐思，曰恐不為了，相視一笑。」這種笑和舉舊積相視一笑，有異曲同工之妙。

語林曰「王武子幕孫子荊，哭之甚悲，賓客為之不垂涕；哭畢，向坐座曰卿當奴輩，今為君作驢鳴，既作，發以真，賓客大笑。」大凡弔喪之哭，都可以歸納在這一類。

左傳曰「賈大夫惡欒裝而美，三年不言不笑的時候，郭欒說你御以摩氏，然後再到中廚公司買上一件旗袍料子，準保你消受得到同胖一笑百媚生呢」——但你若保窮措大，那只好徒呼負負了。

尸子曰「葉武公閉門而哭，三日泣盡，繼以血；其鄰責臨問曰何故悲哭？答曰吾國且亡。」這種人真是不狂則妄，國家且亡，與你何干？換之今世，一定說哭死了活該！

東觀奏記曰「符堅聚軍萬人直到姚萇營下，同聲哭，哀聲動地，萇心惡之，與其衆議，亦哭相應。」這可算開中外古今哭的紀元。

我啼笑皆非！

水災（三）

（下）江楓

時餐已經子夜，外邊的鬱悶依然不住的下，祝三的爹屋，簡直將雖倒塌不塌了，靠廚房的一堰籬笆已經塌了一側大缺口，就是他們自己的屋房，也測得測得好在漏，水滴差一點就要煉在他們頭上，祝三爲急的喊叫他的老婆，似乎是有一種其明其妙的恐怖，其實老婆早已坐起來驚心地到處在聽，提防他們那快要傾圮的茅屋。

「嘭嘭」地又是一聲，靠廚房的籬墻，又塌了一塊，小孩子吓得哇的一聲哭了，大兒子也起來了，祝三底心，這時的確有點耐不着，張皇的不知怎樣才好。

豆大的桐油燈，螢螢的閃着明滅的光焰，祝三的鬱悶，其實老婆早已坐起來驚心地到處在聽，提防他們那快要傾圮的茅屋。

時餐已經子夜，外邊的鬱悶依然不住的下，祝三的爹屋，簡直將雖倒塌不塌了，靠廚房的一堰籬笆已經塌了一側大缺口，就是他們自己的屋房，也測得測得好在漏，水滴差一點就要煉在他們頭上，祝三爲急的喊叫他的老婆，似乎是有一種其明其妙的恐怖，其實老婆早已坐起來驚心地到處在聽，提防他們那快要傾圮的茅屋。

「嘭嘭」地又是一聲，靠廚房的籬墻，又塌了一塊，小孩子吓得哇的一聲哭了，大兒子也起來了，祝三底心，這時的確有點耐不着，張皇的不知怎樣才好。

豆大的桐油燈，螢螢的閃着明滅的光焰，祝三

望着窗外的風雨，耳朵聽偶地聽着四外的嘈動。緒三面皮的祝三，心裏痛心，還見，又提防到鄰兒，舊恨新愁，一齊襲在他的心頭：危在旦夕的自己房屋，高水堰的型狀，和漲江河的河堤；把持堰水的李二老爺的可惡……這些平時實緒的事情，一幕幕反復地在他的眼前，他悽然淚雨雙雙哭聲未息的孩子；悲慘的老婆的面孔和哀哭的老婆的面孔和哀哭的大兒子同顏色地地在四外的嘈動。

緒三比先前更大了，這從房頂上漏下來的雨滴，好像滴透了他的心坎，恨新愁，一齊襲在他的心頭：危在旦夕的自己房屋，高水堰的型狀，和漲江河的河堤；把持堰水的李二老爺的可惡……這些平時實緒的事情，一幕幕反復地在他的眼前，他悽然淚雨雙雙哭聲未息的孩子；悲慘的老婆的面孔和哀哭的大兒子同顏色地地在四外的嘈動。

緒三比先前更大了，這從房頂上漏下來的雨滴，好像滴透了他的心坎，恨新愁，一齊襲在他的心頭：危在旦夕的自己房屋，高水堰的型狀，和漲江河的河堤；把持堰水的李二老爺的可惡……這些平時實緒的事情，一幕幕反復地在他的眼前，他悽然淚雨雙雙哭聲未息的孩子；悲慘的老婆的面孔和哀哭的大兒子同顏

貧重致遠

廉寰君

我要走上崎嶇的路，

攀登摩天高峯，

那怕瘴惱迷霧，

也要忍耐領受痛苦。

畏懼避難，

不是男兒所有的胸襟，

我要不辭辛勞，

不由得他蒼白的淚珠和意外的急雨起了狂熱的浪濤的交流。

鬱悶比先前更大了，這從房頂上漏下來的雨滴，好像滴透了他的心坎，恨新愁，一齊襲在他的心頭：危在旦夕的自己房屋，高水堰的型狀，和漲江河的河堤；把持堰水的李二老爺的可惡……這些平時實緒的事情，一幕幕反復地在他的眼前，他悽然淚雨雙雙哭聲未息的孩子；悲慘的老婆的面孔和哀哭的大兒子同顏

「唉！」地又是一聲，靠廚房的籬墻，又塌了一塊，小孩子吓得哇的一聲哭了，大兒子也起來了，祝三底心，這時的確有點耐不着，張皇的不知怎樣才好。

豆大的桐油燈，螢螢的閃着明滅的光焰，祝三

強魂（一七〇）

鳧公譔

他們知道吃了一點小虧，也不計較。有那向客棧的名字叫聯貴棧，正在一條比較寬闊熱鬧的街上。黃士綽以為他名叫作小西邊門，一定有個門在。下車的時候左右看了看只有一座寬闊牌坊。上面有四個黑字，「陪都重鎮」。這四個字引起他心裏一刹的感慨。吳世英以前告訴他乱地可以發展的話又入了回憶。他轉一想又嗜自一口氣，還是先混飯吃。吳世英所說的話，今沒有想到。

「喂！不過像這樣大的城，會在北京都市下過

他們知道吃了一點小虧，也不計較。有那向客棧的名字叫聯貴棧。正在一條比較寬闊熱鬧的街上。黃士綽以為他名叫作小西邊門，一定有個門在。下車的時候左右看了看只有一座寬闊牌坊。上面有四個黑字，「陪都重鎮」。這四個字引起他心裏一刹的感慨。吳世英以前告訴他乱地可以發展的話又入了回憶。他轉一想又嗜自一口氣，還是先混飯吃。吳世英所說的話，今沒有想到。

「喂！不過像這樣大的城，會在北京都市下過

當兵

路人的出路

劉備

待焚錄

（五）兵和老百姓

（續）

楊氷儉

「爸爸！你聽外邊傳來的聲音嗎？」

「爸爸！你聽外邊傳來的聲音嗎？」

「爸爸！你聽外邊傳來的聲音嗎？」

科學周刊

第二十七期

二二社 合編
三三社

北平中海國立北平研究院地質調查所轉

天津國立北平工學院院長室轉

小麥之科學研究

汪厥明

小麥爲世界主要食糧之一，全世界每年產額約十二億餘石，稍遜於稻米全世界產額每年約十四億餘石；小麥全世界栽培面積約十八億餘畝，超過全世界稻作面積約三億餘畝。小麥單位面積之產量雖大不及稻米，而栽培之普及則遠過之，據觀中國小麥與稻作，亦有同一趨向，據國府主計處統計局之報告：小麥產額約四百二十三億餘斤，尚不及稻米之半，而其栽培面積約三億餘畝超過稻作面積約二千萬畝；於此可知小麥稻米，不論內外，同爲重要食糧；而況華北氣候，尤適小麥，品質之良，爲南方望塵莫及；斯則記述小麥，不爲無益之舉，茲彙集小麥各種研究臚述如次。

小麥穎果　小麥子粒（亦云子實），即植物學上之穎果（Caryopsis）也；與水果之種子不同，小麥穎果之果皮及中果皮極薄，故緊側穎果，即作爲種子；無去果皮之必要，去之反爲不妙；而普通水果與其種子則判然可別，兩者差異毋庸贅述。

試取普通麵麭小麥子實一粒，切取薄片，以顯微鏡觀之，則見最外層有果皮（Pericarpis）厚約 45.50 μ（μ = $\frac{1}{1000}$ millimeter）有細胞四五層；果皮內爲種皮（Testa），嚴格言之果皮爲穎果之外被，不屬於種子部分。種皮纖爲種子外被，子實色素多生於此中；種皮由二層細胞而成。

包於種皮內者有珠心層（Nucellar Layer）珠心層亦由二層細胞而成，子實成熟細胞被壓破碎，而不見有細胞間隙，胚乳（Endosperm）在珠心層內，除胚芽（Embryo）占極小部分外餘爲胚乳部分胚乳含多量澱粉，供人類食用之重要部分也，胚乳可分爲二部分

（1）糊質層（Aleuron Layer）

（2）澱粉質細胞組織（Starch and Gluten Parenchyma）

膠質層包被於胚乳外圍，由一層細胞而成；除與胚芽接觸面外，直徑約70μ；澱粉質細胞組織占胚乳之大部分，細胞輪廓爲多角形，澱粉質充滿其中，小麥之宜於製造麵筋及麵麭者以其質優良，麵麭爲海綿質，味美而易消化也；小麥種類甚多，有二種十二亞種及多數品種，試略述如下

第一種（Species）野生小斯伯爾小麥（Wild Small Spelt）

學名：T. aegilopoides, Bal.,）

第一亞種（Race）一粒小麥（Small Spelt）

學名：T. monococum, L.

第二種（Species）野生一粒小麥（Wild Emmer）

學名：T. dicoccides. Koke

第一圖

第二亞種（Race）一粒小麥（Emmer）

學名：T. dicoccum, Schibl.

第三亞種（Race）柯拉桑小麥（Khorasan Wheat）

學名：T. orientale. pero.

第四亞種（Race）通心粉小麥（又名硬粒小麥）（Macaroni Wheat）

學名：T. durus, Desf.

第五亞種（Race）波蘭小麥（Polish Wheat）

學名：T. Polonicum, L.

第六亞種（Race）軟粒小麥（Rivet or ConeWheat）

學名：T. turgtum L.

第七亞種（Race）埃及圓錐小麥（Egyptian cone Wheat）

學名：T. pyramidale, Pero.

第八亞種（Race）普通麵麭小麥（Bread Wheat）

學名：T. vulgare Host.

第九亞種（Race）密穗小麥（又名棍棒小麥）（Club Wheat）

學名：T. compactum, Host.

第十亞種（Race）印度矮小麥（Indian Dwarf Wheat）

學名：T. sphaerococum, Pero

第十一亞種（Race）大斯伯爾小麥（Spelt or Dinkt）

學名：T. spelta, L.

（以上分類依照 Percival）氏

每個亞種又分若干變系（Varieties）每變系又包括若干品種（Cultivated Varieties, or Strains），爲簡便計，均從略。小麥種類品種雖多，而以普通麵麭小麥之麵粉，最適於製麵麭；蒸其軟質最良，故與人類食糧最有關係。

在胚乳之一端有胚芽（Embryo）在焉，胚芽所在面謂之子實腹部，其反面因之名爲背部；背部有溝槽（Crease）胚芽裏面附於胚乳，以吸收層（Schiellum sce）爲界；外被種皮及果皮胚可分爲幼芽（Plumule），幼莖（Hypocotyl and Epicotyl）幼根（Primary Root），蓋一顆小幼植物也；胚乳乃其養分貯藏所耳。（參照第一圖）

農產上有以小麥赤小麥之名稱，外皮色淺之區別也；赤白之外，又有二粒小麥某品種爲紫色；子實色澤因種皮色素而起，白小麥種皮無色素；通常爲白色，而偶有不透明鄭油色乃至透明琥珀色；赤小麥赤然，非真鮮赤也，由淡赤色乃至琥珀或紫色；白小麥宜於乾燥氣候；赤小麥多栽培於濕溽氣候，白小麥出麥粉色氣較赤小麥爲佳。

胚乳內容質地透明者，稱蠟質小麥（Flinty）（赤稱玉米角質 Corneous，蠟質 Vitreous，玻璃質，Glassy 角質 Horny，及琥珀質 Amber）如內容質地透不透明白色粉狀者，稱粉質小麥（Searchy or Mealy），又稱軟質（Pieball），蠟質麥每較粉質者爲堅硬，故稱硬質小麥（Hard Wheat），粉質者稱爲軟質小麥（Spet Wheat），其粉質雜者稱半硬粒（Semi-Hard）。

小麥粒之粒蠟，視種類不同，例如一粒小麥，野生小斯伯爾小麥，野生二粒小麥，及通心粉小麥通常爲蠟質軟粒小麥常常爲粉質；視品種而異。

小麥質地與環境　同一種小麥又因氣候，天氣，土壤，施肥等情形或爲粉質，或爲蠟質；多雨寒地之小麥，較產於高燥氣候者多爲粉質；粘重土壤有產生蠟質子粒之傾向，輕鬆砂質土壤易生粉質子實。據 Percival 氏試驗任何普通麵麭小麥若多施硝酸鈉或硫酸鎂等氮肥，均可變爲蠟質；麥穗頂端及其部之子粒多粉質。

蠟質對粉質　同種蠟質子粒自粒之重量，容積及比重均較同種粉質者爲大；其含氮量與出麵百分率亦有相同之關係。此爲 Percival 氏，及 Bailey 氏，及 Synder 氏等所實驗證明者也。（但據 Lyon 氏之說：比重高者含氮量反低，則似與上述相有矛盾之處。）在歐美小麥質易上出麵多者稱强小麥（Strong Wheat），出麵少者稱弱小麥（Weak Wheat）。

小麥子實品質良否，視其出麵良否而定，麵粉之良否又須視所含蛋質之量與質而決。乾蛋質含量多者，蛋白質含量高（Zinn 氏），蛋白質含量高者，所製麵麭容積亦大（Thomas 氏），Stockman 氏及 Bailey 氏，最近據 Schiefer 氏之說：蛋白含有量，製麵麭能力，千粒重量三者之相互關係，因氣候而不同：在大陸氣候下，蛋白含有量，千粒重量則與前關係；而千粒重量則與前關係；而千粒重量則與前關係，製麵麭能力與千粒重量有並行傾向，而蛋白含有量則與前兩者相反。in 氏與 Bailey 氏之上述 Lyon 氏及 Bailey 氏，最近據 Schiefer 氏之說：蛋白含有量，製麵麭能力，千粒重量三者之相互關係，因氣候而不同：在大陸氣候下，蛋白含有量與製麵麭能力有並行關係；而千粒重量則與前關係；而千粒重量則與前兩者相反。in 氏與 Bailey 氏，及 Synder 氏等學說之矛盾，或因 Sichek 氏說而獲一解釋。以我國華北氣候而言：硬質小麥之麵粉，適於製麵麭麵筋；軟質小麥之麵粉雖不適

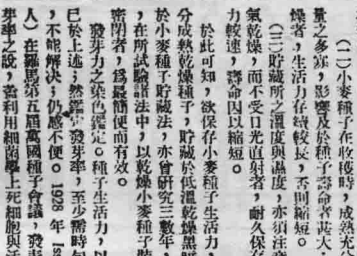

第二圖

麵麭，切去種皮，露出胚芽，於 30°C 浸於溫水內約小麥子粒含蛋白質量較多，而北麵粉附製之麵麭容積則反較普通麵麭小麥爲小（Thomas 氏）；通心粉麵容積則反較普通麵麭小麥爲大（Percival 氏）。蛋白質含量高者，容其所含軟質有特異性，較粘韌；故表適於製通心麵條（Macaroni）。

軟質之重要成分　軟質內有兩種重要蛋白質，即膠素（Gliadin）及麩素（Glutenin）是也。麩素含量多少與麵麭容積，有相當之關係，曾爲實驗所證明；Terryessy 氏曾加膠素於麥粉結果證明麵麭容積因而增加。其後 Zinn 氏以統計方法調查證明膠素與麵粉蛋白含量有極大關係，而蛋白質含量與麵粉品質之關係已述於前；由此推論：欲改良麥種，非但應注意是否豐產，尤宜重視種子是否良質；如在我國華北，則以選硬質比重大之小麥爲宜；以其富於蛋白質故也。

麥芽之發芽現象　大麥子實在適宜環境，胚芽活動，由胚乳吸收麥分，生出幼根幼芽，破穀皮出面，此現象謂之發芽；麥粒發芽必需條件與普通種物種子無異，即濕，溫，氧三者是也。小麥發芽必需水量。有云爲其自身重量之 60%（Holmann 氏）；有言 45% 者。（Hobbe 氏）茲兩說者大相庭遠；是必因種子種類之水量及溫度之不同之所致。據 Percival 氏之說：在溫度 17° C—18° C 吸收36—40% 水分時，發芽最良。而發芽最適溫度爲 20° C—25° C，最低亦需 3° C，最高不能超過25° C 溫度適高，種子易爲蟲蛀菌及細菌所侵害；胚乳分解。種子播於土中在何季節以播種季節爲轉移，自播種至稍葉（即第一葉）出現於地面，如播種深度爲一英寸，則需時一週乃至數週。

小麥種子壽命與貯藏法　小麥種子生活力保持期間謂之種子之壽命。關於種子之壽命知識，於農業實行上及試驗研究上甚爲重要；生活力之有無大小，以發芽率計之。發芽率者，指百粒種子在一定期間內之發芽種子數而言。發芽率之有無大小，即足以表明壽命之長短。關於小麥種子之生活力及發芽率，各學者意見歧異；Varro 氏曾述：耶穌紀元前第一世紀之穀倉能保存小麥生活力五十年；Dausby 氏之說：小麥生活力不能超過四十年；抑又有進者，Humbuldt 氏則言墨西哥之種子，不能保存二三千年以上，十九世紀曾有傳說，發掘於埃及數千年古墓之小麥發芽，實爲荒誕無稽。

瑞士新石器時代古居發掘之小麥，英國羅馬時代以前住所發掘之小麥以及埃及古坟內古瓶中之小麥，種子多發化；祇有埃及古坟小麥，因在乾燥狀態下，密閉保存能力。Petrie 氏亦曾將希臘羅馬時代之小麥種子，播於河岸各種土壤內，無一發芽者；數年年小麥發芽之說，亦可見其妄矣。

Saunders 氏以小麥三品種，試驗貯藏期間與發芽率之關係；共貯藏六年，在該期間內，每年提出若干小麥試驗發芽率，則見各年平均發芽率順列如次：80%，83%，77%，37%，15%，5 及 6%。以第二年之發芽力爲最大。Burgerstein 氏，Carruthers 氏及 Gross 氏將小麥貯藏於厳口玻璃瓶內或紙袋內，置於室內，從未加溫，其試驗十年，在該期間內每年提出若干試驗比發芽率，除一二例外，其發芽率，以第一年爲最大，週後逐漸減少，至第十年，Burgerstein 氏試驗者爲75%，Carruthers 氏試驗者，已無發芽力，Gross 氏試驗者爲0%，Peseiva, Hansted 各年後後小麥之發芽力，其貯藏方法，均經人工乾燥後裝於玻璃瓶內，則見 1882 年收穫者至 1907 年而經55年後尚有16%之發芽率。

觀上述關於種子壽命之研究結果，頗不一致；問題相當複雜，吾人細究小麥種子生命存在期期間之長短與下列數項有關：

（1）小麥種子之構造組織及化學成分因種類不同，其壽命自不能一致

（1）小麥種子在收穫時，成熟充分與否，種子含水量之多寡，影響及於種子壽命者甚大；成熟充分而又乾燥者，生活力存續較長，否則縮短。

（3）貯藏所之溫度與濕度，亦須注意；溫度低適，空氣乾燥，而不受日光直射者，耐久保存；否則損害發芽力較速，壽命因以縮短。

於此可知，欲保存小麥種子生活力，其要訣『爲取充分成熟乾燥種子，貯藏於低溫乾燥黑暗之處。』鄙人對於小麥種子貯藏法，亦曾研究三數年，雖未達結論時期，在所試驗算法中，以乾燥小麥種子裝於鈴鐵筒內加蓋密閉者，爲最簡便而有效。

發芽力之染色鑑定　種子生活力，以發芽率決定之，已於上述；然鑑定發芽率，至少需時旬日，在短時間內，不能解決；仍感不便。1928 年 Issatschenko 氏（俄人）在羅馬第五屆萬國種子會議，發表；以染色鑑定發芽率之說，蓋利用細胞學上死細胞與活細胞之染色鑑別法也。在 Issatschenko 氏實驗室中，Nelubov 氏試驗各種染色素，而以 Indigocarmin 爲最佳，其溶液濃度

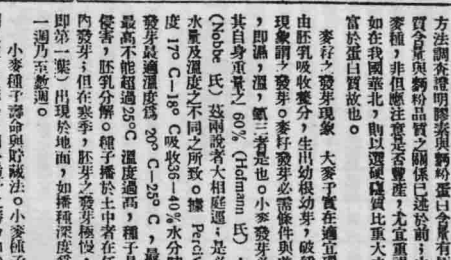

第四圖

三英寸或三英寸以下，則祇第二節變爲地下莖；地下莖伸長，將近土表，則發生强盛傍藥；種子所在點至開始發生强盛傍藥之距離，換言之地下莖之長短，視種子播種深度而異，愈深愈短，愈淺愈長，而所祇費之精力亦愈多；故播種深度自有一定限度，使深無益而有害。定種子播於土表或深度在一英寸以內，則地下莖甚短，肉眼幾不能觀察；據 Percival 氏試驗，如播種深度 1—3 英寸之間者，則開始發生强盛傍藥之點總在地下一英寸以內，由此以上之莖節（甚短），發生第二傍藥，由第二傍藥，再發生第三傍藥，由此繁殖，如環境良好，可發生多數傍藥；春四月後，其中較强盛者，發育爲桿，頂部生穗；此種發生傍藥現象謂之『分蘖』（Tillering or Stooling）

禾穀類作物通有之現象也。（參照第三圖）

分蘖起始點所以種同地表者，蓋與自光有關係，播種後多陰天時或在被蔭處，則見分蘖多；蘖其自身，蘖葉之形態，小麥蘖爲平行脈，禾本科植物所通有之特徵；蘖葉別爲四部，蘖鞘，Vagina or LeafSheath）蘖身，（Lamina or Leafblade）蘖耳（Auricule），蘖耳在蘖鞘與蘖身之交界處，蘖耳上有單細胞之刚毛，細長發光，肉眼可察，以攝大鏡觀之更爲顯然，與他毛有別；小麥蘖耳有此特徵，即在幼苗時代，亦可見無疑。

小麥之分蘖能力　小麥如予以充分空間，培於肥沃土壤；則於春季可生百以上之傍蘖，均能穀穗，產有數千粒。但在普通栽培，因個體互相擁擠；故其傍蘖多不能生產，其能成熟者不過一二三程耳。

Schoute 氏曾在荷蘭調查；普通栽培小麥 2,895 個體；一程者 1,845 個，居 63.7%；二程者601個，居 20.8%；三程者 318 個，居11.0%；四程者78 個，居 2.7%；五程者27個，居0.91%；六程或六程以上者均不到 1.0%。

Percival 氏在英國 Reading 地方，（1912—1913年）調查841 品種之分蘖，包括二粒小麥，軟粒小麥，通心粉小麥及普通麵麭小麥；其中616 品種均在3—9 程之間；481 品種平均約 5.55 程；但 Percival 氏所調查者非普通栽培，普通栽培者較此爲少；觀 Schoute 氏之調查可知矣。

關於小麥分蘖力之大小，吾人應考慮者有數點：

（1）先天遺傳　小麥分蘖力，因種類品種而不同；蘖各種類各有特異遺傳性；通心粉小麥，軟粒小麥分蘖較少，而二粒小麥，二粒小麥大斯伯爾小麥及密穗小麥分蘖較多。在同一種小麥內，又因品種而異，而早熟者多，普通麵麭小麥春麥程細，生長速，其分蘖往往較粗程秋小麥多。（註：小麥品種宜於秋播者名之曰秋小麥；又名冬小麥；宜於春播者名之曰春小麥又名夏小麥；又有播種春秋均宜者名之曰春小麥又名冬小麥。）

（2）外界環境　同一品種因種子大小，而異其分蘖力；出自大粒子之個體其分蘖常多於出自小種子者；Percival 氏，曾試驗十四品種，植於行間六英寸，株間三英寸，則結果大粒者平均有 8.1 程，小粒者平均有 4.4分蘖；殆爲大粒之半。如於每一平方英尺植一株時，則大粒者平均有 14 程，小粒者有 10.6 程；其原因不一而足，大致大粒者養分充足，胚乳發育佳良，小粒者反是。

此外，地溫，氣溫，日照，雨量及其分布，所在地季節氣候影響等等，均與分蘖多少大有關係；其他土壤理化學的性質，播種量多寡，及播種時期早晚等亦影響及分蘖力之大小。

天氣乾濕適宜，則小麥生長極盛；土壤或空氣過濕，阻碍生長，減少分蘖；尤其冬日退冷對於分蘖，極爲不利，乃爲試驗上所證實。

	1910—1911	1911—1912	1912—1913
降水量	360.93 (millimeters)	498.19	322.80
八月至三月	73.71	127.085	83.33
一植物得數			
秋播	5.0	2.7	5.4
春播	6.5	2.5	6.0

（株間行間均英寸，包括16品種）

1911年—1912年度冬季雨量特多，其分蘖數殆爲前後兩年度之半。

播種期之早晚，影響及於小麥所能享受之積溫（溫度之積計也），光量，光合作用及生長發育期間等之長短

二卷三十三期目要目　（八月二十六日出版）

中央週報　古巴政變與門羅主義……陶樾
本文論門羅主義對南美時局之影響，寫原竟委，頗爲透闢。

藝術論……劉海粟
本篇爲朱明畫史，專論陶潛派，浙派之內等。

英法爭衡與拿破侖之幻滅　劉光炎
本篇從美俄論商，說到第三次反法同盟之成立，復從普奧携貳，說到第三次反法同盟之破裂，爲整個時期中最精彩之一部。

時事　南京珠橋中央日報社發行

科學論文　科學消息　科學園地

近日內分泌的發展（二）
本期之部，論甲狀腺天鵝甲狀旁腺，腦總三項。

從活動影片上觀察神經的發展……（翔）

經濟國家主義之抬頭……鍾徵
作者譯筆雋妙，內容復極，適精警，大可一讀。

歐洲向戰爭移動（上）……石質

讀者注意
（本欄暫目）每期五分全年二元三角詳細訂閱表函索即寄（南京珠橋中央日報社及各地大書局）

國貨道林紙　本館特備上海天章紙廠大批六十磅道林紙紙質與外國白洋紙相埒但價目則較低廉專供本館印刷主顧採用概不出售零星品備索　大公報館印刷部啓

四座小汽車出售　要者請與電話三一三一一號接洽

召租　特別二區瑞豐里五百八十餘間各種寬窄悉備合適瑞豐公寓十餘間各種寬窄悉備合適瑞豐公寓十餘間各種寬窄悉備合適瑞豐公寓

體育界

冀參加全運籌備會昨成立
預選規程均已決定
預選會十五至十九在津舉行
五日起至十二日止爲報名期
明日召集各組選拔委員會議

【本市特訊】冀省參加本屆全國運動會預選會，籌委人選自前日經陳敬齋長聘請與指派後，業於昨日在敬齋舉行成立會，同時召集第一次籌委會議，席上除通過籌委會組織簡章及預選會規程外，并決定各項運動之籌備業選拔委員三十人，至報名日期，已議定於九月五日開始，至十二日截止，十三十四兩日，爲報到期間，關於預選地點均行規定，日期已決於十五日至二十日從速進行，最後並議定於明日午後二時假敬齋舉行各項運動選委分組會議，討論應進行事宜，閉會時已六時許矣，茲誌昨日開會經過于左。

到會委員

王予固、劉文林、劉維英、黃怡如、胡永福、傅鏡如、張兆東、高仙雲、郗銘、董恰如、

報告事項

㈠出席委員人數及因故缺席委員，㈡籌委會本應早期進行，因各役均未開課，且籌委亦多未在津，故遲至今日始告成立，㈢本會經費之預算，係根據上年之編造，共洋一萬三千八百六十一元一角七分五厘，已於二十九日由陳敬齋長提出省府會議，並經通過，㈣本會組織簡章，亦係依據以往者擬就，大致相同，㈤於預選時間，對經費務須博節支用，以解決赴會之選手及職員之安適問題，㈥本屆預選會因時間短促，關於工作之進行，務期於較短時間及簡單設備中避免一切繁雜之形式，㈦此次選拔對技術方面固應注意，但於運動精神，尤應有良好之表現，故好成績雖未敢期其必得，但在會場絕不宜有精神之缺欠，時屆三時半，各籌委已陸續抵場，到劉敬齋、劉鎮青、殷伯西、張銳卿、李子韓、孫陸南、趙文藻、許重遠（趙代）、董恰如（王瀾如代）、章輯五、杜隆元、宋銳庭、王鑑五、傅鏡如、朱樓舒、王子華、李世琦、趙文選、劉鎮英、劉文林、奚子瑞（張維廉代）、王祥固二十餘人，攝影後即行開會，由趙文藻主席，報告籌備經過及應注意事項，繼由各委討論議案，分誌如後，

討論事項

㈠預選會規程，應如何修正案，（議決）原案修正通過，㈡預選日期及地應如何規定案，（議決）擬定通過，㈢大會簡章應如修正案，（議決）原案通過，㈣各項運動籌備選拔委員，應如何聘請案，（議決）推定後，由籌委會聘請，㈤選拔委員開會日期，地點及一切進行事宜，應如何規定案，（議決）定於九月二日下午二時假敬齋召集全體會議，分組討論之。

選拔委員

田徑賽　章輯五、杜隆元、王鑑武、趙文選、趙文藻、阮志珍、王子華、

排球　李友珍、趙泉、李世琦、賀旭初、張鴻峰、趙文選、田秩曾、傅鏡如、

網球　陶少甫、崔玉珍、宋銳庭、阮潤涇、朱樓舒、杜用文、

棒壘球　吳洛荀、張鴻峰、胡永福、陳文海、田秩曾、李鴻安、王祥固、余水祚、齊守愚、傅游泳　侯洛荀、

◇冀預選籌委會全體委員合影◇

晉參加全運預選
男女田徑球類共選三十九人

【太原三十一日下午二時三十分發專電】晉省參加全運預選會，連日召開會議，籌備預選出席代表各項事宜，各組組員均由預選會分別聘定，參加全運選手，決選拔男女田徑賽員十四人，足球十三人，男籃球限定八人，女籃球四人，共三十九人，定九月十四日開始預選，預選項目，分男子田徑賽及全能，女子田徑賽，男子籃球，女子網球，國術因參加二屆國考，不擬參加，各運動員通知日報名者甚踴躍。

幹事書記

幹事　王瀾如、汪桂生、馮孝如、張雲鵬、佟澄波、郭寶善、補雨田、魏君慈、田賽　河北公共體育場　田徑賽　河北公共體育場　棒球　南開場　網球　河北工業學院　籃球　同　前　足球　南開場　籃球　同　前　排球　同　前　網球　同　前　河北工業學院　籃球　同　前　足球　北寧球場　籃球　同　前　排球　河北公共體育場　網球　河北公共體育場　游泳　八里台清真寺　排球　河北公共體育場　國術　河北國術館　㈩比賽種類　一、男子部、田賽、徑賽、全能、運動　㈪預選日期及地點　□九月十五日□　□九月十六日□　□九月十七日□　㈫報到地點　河北省教育廳河北省參加民國二十三年全國運動大會籌備委員會　㈬報名手續　每團體及每人報名時應用本會印發之報名單，用墨筆填寫清楚，其用自備紙張者作爲無效。　㈭報名費　報名時須交報名費，每部每種錦標比賽團體一元，個人五角。　㈮㈯報名限制　每團體參加人數及每個人參加項目，與全國運動會同（詳本預選會報名單）　㈰㈱旅膳費　凡參加預選運動員旅膳各費，概歸自備，寄宿事項，除萬不得已，本會可代籌借外，亦由各單位自行商洽。　㈲㈳比賽規則　各項比賽規則，均準照全國運動會之規定。　㈴㈵附則　本規程經籌備委員會全體議決通過後施行。　又大會幹事及書記亦於日昨經教育廳長於敬齋員中指定，計幹事八人，書記十人，錄誌如左，

鏡如、謝希雷、章輯五、楊君如、張兆東、高仙雲、郗銘、董恰如、

預選規程

㈠報名日期　九月五日起至九月十二日截止（每日上午九時至下午五時如郵寄不及可用電報報名）　㈡報名地點　天津河北黃綽路河北省教育廳　㈢報到日期　九月十三日至十四日　㈣報到地點　河北省教育廳河北省參加民國二十三年全國運動大會籌備委員會　㈤預選日期及地點　□九月十五日□　八里台清真寺游泳　英球場聯青場　網球　河北公共育場　排球　□九月十六日□　□九月十七日□　北寧球場　足球　南開場　籃球　同　前　棒球　南開場　壘球　□十八至十九□　河北公共體育場　田賽　河北公共體育場　徑賽　河北國術館　㈥比賽種類　一、男子部、田賽、徑賽、全能、運動　㈦比賽規則　各項比賽規則，均準照全國運動會之規定。　㈧㈨附則　本規程經籌備委員會全體議決通過後施行。　又大會幹事及書記亦於日昨經教育廳長於敬齋員中指定，計幹事八人，書記十人，錄誌如左，

幹事　王瀾如、汪桂生、馮孝如、張雲鵬、佟澄波、郭寶善、補雨田、魏君慈、田藝軒、陳復僕、周桂南、沈樹本、朱叔達、黃竹坡、崔仲浩、朱康侯、

穆迪夫人
返里休養半年

【美金山三十日合衆社電】今日穆迪夫人返家，上星期中夫人雖賽機手懷可柏小姐，但否認結束其畢生之網球比賽，伊謂，伊將休養六月，然後再開始爭回其在網球界已失之榮譽，

代郵

仁頌兄，昨晚未遇，歉甚，前談之事，大爲變化，今晚仍請於十時左右來館一談，並有馬老蓁李希桓二兄託交書信兩件，面呈，專此即頌文祺　弟如即日

劉志聰、郭開鄉、石庭順、劉鳴兆、楊懷榮、馮昌照、孫陸南、俞重九、費吉林、戈長雲、柳潤慶、周保蘇諸君鑒，今日下午五時半對津西隊之公開賽，望各早到爲盼，復活籃球會文書啟。

張王李趙四人接力隊啓事敬啓者，本隊成立以來二月有餘，於昨日開全體隊員大會，議決由即日起，歡迎各界與敵隊舉行對抗比賽，項目計四百米接力，八百米接力，一千六百米接力，尚屬式接力，限制每隊出四人，須一日舉行完畢，地點南開中學操場，時間再定，張王李趙接力隊啓。

參加全運會
記者登記

今日起三十日止

【南京三十一日下午十時發專電】全運會自一日起三十日止，開始各報館通訊社記者登記，由報館各具證明書。

公共體育場
公開排球

熱友函，得男子組冠軍本市公共體育場第十三次例賽，於昨日下午四時舉行，與賽隊爲熱友與斯達底，兩隊實力懸殊，結果三比零熱友獲得成人組冠軍，新師獲亞軍，五時爲鐵北對平民之童子組複賽，結果平民以三比零獲勝云，今日下午五時爲鐵北對飛箭云。

唯一時代商店

元隆！做絲毛織品

專爲各界服務的老商店

男裤袍不要工錢

有與社會合作的新精神

（一星期）

本號舉行絲毛織品男裤袍不收工資一星期刻屆期滿滿各方主顧投函要求續展期七天本號特展一星期茲因本號八月一日起至九月六日止特此廣告

孫殿英軍開追悼陣亡將士大會

敬啓者敵部擬於九月四日即夏曆七月十五日在包頭縣開追悼熱河抗日陣亡將士大會凡我此次抗日友軍陣亡官兵名冊像片及傳略均歡迎參加追悼如蒙惠賜輓詞即希寄至包頭四十一軍或北平辦公處追悼抗日陣亡將士大會籌備處以便屆期羅列會場表揚忠勇藉慰英魂倘荷各界屆期派員參加尤爲歡迎

華北軍第九軍團兼四十一軍追悼熱河抗日陣亡將士大會籌備處啓

天津通惠商科職業學校第二期無線電信夜班招生

私立信電務人才以應社會之需要（程度）初中畢業或有相當程度者（年齡）十六歲以上三十歲以下男女兼收（報名）由即日起報名交報名費一元取錄與否概不退還（考試）九月七日英文中文數學五育物理（待遇）畢業後發給証書並相機介紹職業（簡章）函索或面索即贈（校址）法租界巴黎道

統治內外婦嬰各科◉包戒烟癮

西醫　左伯唐　◉根治花柳　◉女醫接生

英租界五十六號路　尚友里右電話三局二二八八號

好機會（由九月一日起至三十日止）

本廠特設剔莊部創本犧牲足球，籃球，排球，球拍。堅固適用價格最廉球衣，背心，足籃球襪，

電話定貨即送不悞

函購便利經濟滿意

天津春合體育用品製造廠謹啓

南開學校大街電話五局二二〇五　電報掛號三三〇五

陳嘉庚公司

◉秋季聯合大減價三十天九月一日起

三大落價後。再大減價。已達最低限度。三

◉歡迎！比貨！比價！比出便宜來！

備有樣本價目函索即寄

◉注意！特設賤賣部非常大犧牲！！！

五店同時舉行……天津法租界光明社旁　北平前門大街　濟南普利門內　鄭州大同路　開封寺後街

天津分行……犧牲品◉絲絨花格女跑鞋每雙祇售九角七角

請注意

五空筒三個換毛巾一枝

十枝裝條或本牌烟一包

大美麗香煙

十大空包廿五個換毛巾一條或本牌烟一包

有美皆備

無麗不臻

掉換贈品處各大售烟舖或法租界六號路本公司

中國華成煙草公司啓

本市附刊

王滙川欺人太甚
乘人之危强姦幼女
幸逃法網又作搶親惡劇
北平地方法院旁聽記

平市南苑三聖廟、住戶王滙川、年二十八歲、山東泰安人、自幼來平、以珠寶手藝爲生、頗進自給、前年並將乃母劉氏、由家鄉接來、不意王因手頭拮据、吃喝嫖賭、無所不爲、其母屢戒、無奈脅好已深、言者藉藉、聽者藐藐、至本年春間、因與吳裕祿

天津地方法院公布欄

天津地方法院布告 法字第九〇二號

為公告事照得本院執行盛時事案欵及刑事保證金前經本院判決欵及保証金）利息繳欵人領還一併請領利息原為崇柱弊藉以減輕訴訟當事人負担起見施行以來民間稱便惟近日風聞當事人所委代理人間有將所領利息交還本人者殊非本院長體念民瘼實保管辦法之意至境內特摘錄昌等案欵暨保證金保管辦法附摘錄案欵及保證金保管辦法

中華民國二十一年二月二十五日

第七條　前條（即案欵及保証金）利息繳欵人領還時應請給付利息者應自由院布行之翌日起至給領之日止按照摺載利率計算給付

領欵當時不解請給付利息者不得更為請求其利息即作為本院公欵非經呈准不得動支（利息數目按月造表報都）

第八條　案欵及保証金除發還給領沒入或改充罰金外無論何項名義絕對不得挪用

院長周祖琛

天津地方法院布告 法字第九〇三號

為布告事照得本院判決案件除依法當庭宣告外並於當日抄錄主文在院前作成正本送達外仍查主文所載之人等共五百在案經過十等准一日鑑定確定前夏鳳恩押穩戊連蔡治賢各自稿取他人所有期徒刑二月裁判確定前期夏鳳恩押穩戊連蔡治賢各自稿取他人所有期徒刑二月裁判確定前

王吳鳳才押穩戊連蔡治賢各自稿取他人所有期徒刑二月裁判確定前

周文彬共嗜博各期徒刑一日茂深日裁判確定前

杜招搖撞騙聞之至堪痛恨本院長為嚴杜招搖撞騙聞之至堪痛恨本院長為嚴杜招搖撞騙聞之至堪痛恨本院長為嚴