大公報

117

（一九三三年十一——十二月）

大谷報

117

（一九三三年十一——十二月）

影印者说明

《大公报》由英敛之创办，一九〇二年六月在天津出版。一九一六年由安福系的王郅隆继续经营，至一九二五年十一月二十七日停刊。一九二六年九月一日起由吴鼎昌、胡政之、张季鸾等接办，在资产阶级、上层小资产阶级及其知识分子中有广泛影响。一九三七年八月，日军侵占天津，移至汉口出版，汉口沦陷后又移至重庆出版。日本投降后，一九四五年十二月一日在天津复刊。到一九四九年一月天津解放时停刊。

这次影印缩小为八开本，共一百六十四个分册。

大公报（天津版）第117分册

人民出版社出版、发行

陕西省印刷厂印刷

1983年影印　　本册定价42.50元

（限国内发行）

大公報

Ta-Kung-Pao
(L'Impartial)
TIENTSIN
CABLE ADDRESS: TA-KUNG-PAO

內中政電郵登記證一二四三六六九六號

第一萬零九百十三號

三局八一三二	編輯部	三局五五〇五	營業部
三局〇一四五	工廠	有線電掛號及無線電掛號均爲五三	

一六一號	三租界十路	本館在四川北路	分館
一六一號	三租界十路	天津法租界	分館

價目		
本埠	今日三大張零售每份	大洋四分
外埠	一月	大洋一元
半年	大洋五元五角	
全年	大洋十元	

郵費

埠別	期限	價目
各國	全年	三十六元
	半年	十八元
美國	每月	三元
歐洲	全年	三元六角
日本及外埠	半年	一元八角
	一月	三角

廣告價目：本報廣告以三日方寸起例有休假不另補寄另目表可向廣告部索閱

代收代洋按照九五扣算訂單數按陽曆計算年節紀念日價目表可郵寄

本報廣告以三日方寸起例有休假不另補寄另目表可向廣告部索閱

分館

上海九江路三十二號電話九一五七二
漢口 鴻順里宋春里新十五號電話三三三九
開封 南書店街統一報社
廣州 第四浦三元坊
太原 樓兒底巷民通信社
西安 中山大街
鄭州 荷園街瓦州報社
南京 城內傳旗路二七八號
武昌 長樂巷豐巷胡正興內
濟南 商埠西關子街公和報社
青島 平度路明記報社
芝罘 后宮門興報社

野史著
短篇小說集
發行者 天津大公報出版部
分銷者 上海南京開封濟南重慶成都北平太原……等地大公報分館分銷處及各大書局天津佩文齋天津書局北平博本寶廣告公司
每冊實價五角
外埠不收郵費

中山文化教育館徵求定期刊物啓事

本館現將全國定期刊物編製分類要目索引作一系統之介紹逐月刊布於本館出版之時事頭編旬刊以供治學者之參考用特廣爲徵求凡吾國內出版界倘有定期刊物均請按期惠下一份除由本館編製索引外更以本館出版之時事頭編按期奉贈以爲交換此事於吾國學術裨益匪淺想出版界必樂爲之助之也此啓

本報所樂屬於消初雪故者爲多如濁世見聞太平天國逸事……等均爲難得之珍聞奇情異聽能之令人神往其筆致之活潑簡練尤足以引起讀者之興趣全書凡四十則都二十餘萬言爲青及讀者起見定價至爲低廉願合於一般讀者經濟力量特印無多欲購從速

大公實業社
大廉價三十天

大犧牲
各種貨物除特價外一律照碼九折
門市部郵售部 天津法租界光明社對過

浙江興業鹽業金城中南大陸銀行經付中興煤礦公司債券第八次中籤券本暨核發第十四期券息公告

本行等現由中興公司照修改後約第三項規定撥到第八次還本及第十四期付息各憑於二年十月十八日在上海中興總公司舉行抽籤計第一號至第一千號中籤債券末尾兩字係04 16 30 44 56 70 84 96並訂於本年十一月一日起在上海暨天津兩處浙江興業銀行為本券支付息以六十一元八角其餘尚未取券本券息亦均在上開地點照付遠支取特此通告

現金收買精圓眞珠上等鑽石湖珠

巴黎珠寶收藏家麥克司君新自法國到津欲出重價收買上述貨品各界收藏家及珠寶商如有上列貨品出售者請於每日下午十點至十二點至四點至法租界裕中飯店三十一號接洽駐津爲日無多接洽務請從速爲盼

華買辦歐陽白

黃河水利委員會徵求各方勘查黃河水災報告啓事

啓者本年黃河暴漲潰決成災幅員廣袤本會雖曾派員視察深恐掛一漏萬凡國內各機關各慈善團體以及私人曾經勘查本年黃河水災具有報告即請檢賜一份如有照片或繪圖并請複印附賜俾資參考毋任感禱來信請寄開封本會辦事處謹白

淋濁洗療液

招請外埠經理

此液專治男子淋病女子白帶有不打針不服藥不痛苦三大特色新淋一星期保愈久淋三星期除根凡患淋病久治不愈諸費束手者一經此液洗射無不藥到病除洵治淋症之無上聖藥也用法簡易一切外埠一函賜起碼兩瓶寄費加一毫因男女用法各異特登廣告每瓶二元（洗療器）四元）招請外埠經理俾患者得就地購用之便如有願担任代銷者請逕來函接洽至於代銷折扣等敝院另備批發簡章承索即寄

延嗣寶筏（即寄）價目每瓶二元

（函索）五角

延嗣醫院 院址天津日租界福島街一號 電話一五四九

影印宋磧砂版大藏經預約展期之聲明

宋刊佛藏六次存本極稀僅陝西尚存磧砂本一部共六千三百十卷已歷七百二年本會特攝原本影印分四期出書原帙稍殘者曾遠向平晉閩滇盡力徵補完足上次發行預約優待每部五百廿五圓照定價七百五十圓減為七折另郵費廿圓限期屆滿餘數無多以各處函電紛請展期爰定在本年十二月國外預約截止期以前凡向本會及上海佛學書局中國書店醫學書局現購者仍照預約優待概不加價但以原印數圓滿為止不再加印謹布

上海威海衛路七一四號影印宋版藏經會　李慶麟 秋逸青 丁福保 吳等雄 等啓

國貨 筏舫照相紙

十一月一日起

特價每筒二元二角

色澤鮮明
層次豐富
價格低廉
交貨迅速

實爲外貨所不能及

君若有懷疑請向敝廠天津經理品記照相材料莊索取樣子一試即可知其不謬也

上海彩舫照相化學工業廠啓 地址：上海南京路四七四號

興上等舶來品媲美

◀天津經理▶
品記照相材料莊
東馬路六吉里　電話二〇二八六號

開灤礦務總局廣告

啓者本局正擬委派天津及四近分銷各家已定有分銷章程凡願代推銷者均可隨時函索來函時須寫明「開灤礦務總局總理查收」字樣由郵局第十一號信箱轉交如欲知詳情者請枉駕或用電話（三二六六六號）與本局售品處逕行接洽可也

開灤礦務總局啓

故宮博物院出版物廣告

本院最新影印出版物預告

故宮月刊第二十六期
故宮週刊第十二冊合訂本
以上二種現已付印不日出版
故宮叢集 最新出版物
石印素園石譜 此書爲明林有麟撰凡四卷所居素園聚奇石百種具繪爲圖檃玲瓏秀透之妙繼以前人題詠可補可歌峰巒狀態變幻離奇手執斯編別饒逸趣原刊本重印以供同好每部四冊定價七元
清代文字獄檔第八輯 冊四角
宋徽宗書詩 高麗紙二元 宣紙一元
影印宋宋拓定武蘭亭真蹟（附趙氏隨本）高麗紙二元五角 宣紙一元五角
宋拓道因碑 宣紙三元 高麗紙四元五角
故宮叢集 第二十四期 二元五角
總發行所 北平北上門故宮博物院出版物發行所
電話東局四四三六
南京發售處 南京秣陵路本院駐京辦事處
上海發售處 上海棋盤街四馬路口利利文藝公司

聚沙成塔 集腋成裘

每月存洋 期 共取本 到期 本利
一元 一百四十九元九角八分
二元 六百四十七元七角六分
三元 一千四百七十二元九角六分
十五元 如蒙惠顧請移玉至
五年 法租界中街 中國農工銀行儲蓄部（另有詳章承索即寄）

招請

招請外埠代售包銷詳章備妥函索即寄

調經養血 一元錢

代售處

本埠：華美大藥房 日租界南市牌坊 健康大藥房 法租界中街 東亞藥房 北大關 東亞藥房 北門東 東興藥房 法租界中街 東亞藥房 北門東

外埠：正陽大藥房 北平前門大街 北平藥王廟 外觀音寺 瑞昌藥棧 行 河南鄭州玉皇閣里八號 永德藥房 柏華大藥房 天寶藥房 天寶藥號 東馬路青年會北 北方文化通社 河北大經路 律統路口 法租界中街 東馬路西頭郵局對面 東馬路青年會北 北大街 北京報房 東馬路青年會北 北大街 滄縣城內 滄縣芳草園藥市 滄縣芳草園藥市 山東臨清縣青 臨清市口

主治用法：經血不調，行經腹痛，子宮冷，產後不生育，日進大一錢，每日三錢，受孕，產後補虛，身體強壯，每日一錢，每日三錢，每盒二元內裝百粒

價目：每盒二元內裝百粒 五盒成匣大洋九元 郵票代價加收一角 外埠郵費免收

總批發處：天津延壽堂藥舖 法租界廿九號路馬家樓 電話二局零二七一號

鹽業銀行

資本總額一千萬元
實收七百五十萬元
公積共五百餘萬元

附設 ▶儲蓄部 ▶保管部 ◀貨棧部

辦事處 東馬路東北城角

中南銀行

資本七百五十萬元
公積金一百五十萬元
經營商業銀行一切業務
津埠行址 英租界中街
電話 三一六三〇 三〇〇九八三 三〇〇〇八三

大陸銀行河東支行謹啓

本行爲河東一帶顧客便利起見現在特別三區二緯路西口設立河東支行一所辦理商業銀行一切業務如蒙惠顧無任歡迎

營業時間 九時起至四時止 星期日照常辦事
地址 特別第三區二緯路七號
電話 四〇〇四五五 四〇六八八

金城

第一分棧 地址法租界五號路 電話三〇四五四號
承做押欵 利息克己
堆存貨物 起卸便利
一切手續概隨津埠通例辦理

孫王完成全國飛行

昨午離津表演飛行技術

抵濟南後備受各界歡迎

【濟南三十一日下午八時發專電】三十一日午後三時二十分，孫桐崗王祖文由津乘機飛抵濟南，孫王駕駛，各界到飛機場歡迎者千餘人，孫父靜三及張莊村長等並莊嚴均到，盛極一時，孫王先由空散放紙空救國五彩傳單，並繞飛表演，精彩百出，掌聲雷動，約二十分鐘後於歡呼聲中降落，孫王滿面塵埃，各界喜色，孫略憩後，乘汽車赴商埠私邸休息，孫談，此行共經二十餘處，凡五十九日，東來勘察，亦不再飛青烟，全國航行結束，惟覺各地民氣均振奮，對航空極熱烈，抵津時尚罵人歡送，各地長官對航空亦極力提倡，國家前途頗有希望，報界熱心尤可感，余因各地歡迎講演太多，致有嗓喉氣喘等疾，感謝謝酬應休養，最近仍赴德學飛機製造，將來再作世界飛行，王祖文談，此次飛行各地，太原最熱烈，開會到五萬餘人，津平瀛因會受日機轟炸威脅，亦特熱烈，抗小學生日省一次元購機，並托余等各地宣傳捐個，尤可喜，余等對飛行經過及感想，決通電發表，並另撰日記披露，孫父談，對桐崗實赴德求學，當盡力成其志願。

離津情形

【本市消息】孫桐崗王祖文兩氏駕駛教國號飛機抵津後，連日與各方酬酢，備受歡迎，昨晨十一時孫王由東局子飛往濟南，津市各界到場歡送者甚多，雖沿招展，標語布滿，飛揚空中，津市重于軍數百人亦到場維持秩序，省府代表陳密，市府代表韓敏夫，公安局長南向南，市長委員韓華，時子周，各團團長當代表聚集機場歡送，孫王到場後，先向歡送之童子軍演說，大意與前日演辭略同，孫之同學孫鑑亦備其妹孫貞及眷屬三四人各持鮮花一束贈與孫王兩氏，又有華手津行業外人贈日租界同慶後玉紅班妓女妙妙蛇蛇，衣都服服裝，亦持鮮花一束向孫慰獻，孫致謝意接受後，興高彩烈，與王祖文登飛機上，由本市攝影記者拍照後，即開始表演，先在地下滑行數十武，即飛起表演，繞飛機場，低飛一匝，並向童子軍散放提倡航空之宣傳品，第二匝飛行高度產中，孫王在機中揮手示謝意，第三匝飛行由歡送人聚頭頂飛過，向軍隊表示執手告別，俾向西南飛去，時在正午十二時，計下午三時飛抵濟南，歡送軍隊分乘汽車而返云。

孫王離津留影

▲▼左上，孫桐崗行前在機場對童軍演講，左下，歡送之軍隊，右上，孫王表演飛行技術，右下，孫貞獻花歡送

台維斯「定期返國」

與當局商裁軍新情勢

【中央社日內瓦三十日路透電】台維斯突於今日決定，乘下次郵船返美，與當軸討論裁軍會議，台氏將於下次裁軍總會會期會時返此，台維此後，駐瑞士華公使威廉張將代台氏之職云。

【中央社日內瓦三十日哈瓦斯電】台維斯不日擬回美，不俟十一月九日主席團之會議，聚餐乘國務卿鄧恩未赴南美之前，與之商晤，台氏同國期內，其任務將由等第二代表威廉張代理，台氏擬俟十二月四日裁軍會議實開時，再回日內瓦云。

【日內瓦三十日電】世界裁軍大會主席團（會務局）根據主席韓德森氏之建議，在十一月三日召開，現極迅速的消滅，法蘭席代表彭考氏將不能親訪日內瓦，韓德氏擬攜之日，即法國新政府所擇定第一次出席國會之期，彭氏既不能前來，則英外長西門與義首席代表里維奈氏，屆時亦必缺席，因上述種種原因，到下已經新定裁軍會主席團下次會議，必不能在原訂十二月九日以前召開。

【中央社倫敦三十一日電】「每日電訊報」訪員聞諸可恃方面，如地國允將飛機艦一併廢除，則日本準備拆毀其所有艦，此該訪員又聞，如果美日三國議定此事，則廢除潛艇之國際公約，較前容屬可能云。

荒木之談話

召開和平會議之意嚮

東京三十一日日本電聯社電，對於荒木在輔井旅館之談實揚確立東洋和平基礎之日本精神於世界，率先提倡國際和平方策之意見，因時節關係，極著起一般之注目，該項意見，荒木已向齋藤及高橋蹟言，齋藤等聞於其具體案尚未聞見何項意見，不過傷止於隱敢啟相之理想論，作為參考而已，由此點觀之，政府對於今後時相將出於如何實際的行動，頗加深切之注視，故現在對此全然無當即出於何項方策之事，似在靜觀國際狀勢之推移，又電，荒木已於今早九時回抵東京，在車中談稱，「在輔井所談之東洋和平會議之事，似有種種之傳說，然本人對於此事在各地講演會亦會陳述，即在五相會議席上亦有同樣意見陳述，故關係諸當知悉余何以提議召集該項會議，亦非此際當即舉行，我國民中對於承認滿洲國及退出國聯之今日的日本國際難局，有認為非重大之頭腦不清者，然余之意見則為欲打開包含滿洲國問題之國際難局，及確立國際和平，並召集關係各國舉行東洋和平會議，明確的提示日本所行之旨趣，使列國瞭解日本之真意，自然可以承認「滿洲國」，唯在此方針之下，外交之準備工作甚多，對於余之意見，似有妨碍在今日之國際情勢全然無召集該項會議之希望者，然國際情勢如是，則亦可應其時勢而進行，縱結非戰條約或不侵條約等，乃外交之末問題，現尚在國東軍特務部與滿鐵當事者間協議中，此改革案未報告拓務省，並非前日軍部無視拓務省之意，即余現在亦尚未接到報告，改革案由各關係當局作成腹案，究以何為定，不得知，然其改革係以國家百年之計為目的而進行，可在其方針之下而統一事業云。

日本將更調駐外使節

日內即可明令發表

東京三十一日日本電通社電，外交官將依駐法大使長岡之意旨而行運動辭法，已於本日之閣議中正式決定，一俟日皇親操完畢，即可於下月二日用明令發表知之，駐比大使佐藤尚武與駐法大使，有田八郎任駐比大使，伊藤述史任駐荷大使，大使館參事官矢野真任駐智利公使。

高等考試

正試定九日起舉行

國聞社云，全國第二屆高等文官考試，北平應試人員數踴躍試場，自見發表後，經南京典委會評閱，業已發榜，及將考共計一百四十三人，名單已由京典委會電平，北平辦事處公布，晚點出，正試則定九日至十二日舉行云。

滿鐵改組案

日本軍部與拓務省意見分歧

關東軍擬脫離拓務省統轄

東京三十一日日本新聯電，關於滿鐵機構之改革及命令系統之改變等，曾有種種傳說，然陸軍中央部對此之意見，如下，㈠關於滿鐵組織之改革，目下關東軍特務部正與滿鐵當事者進行協議，大約十二月以前似可應得成案，㈡該滿鐵之改革，現在係在於滿鐵之經營化，至將來則將剝在企圖中之滿洲企業與滿鐵分離，而將其指揮監督權直接移管於關東軍，同時對於除南滿洲鐵道以外之「滿洲國」所委任經營之機構之指揮監督權，亦直接移管於關東軍，並且關於上述之件，關東軍司令官不受拓務大臣之統轄，而受總理大臣或陸軍大臣統轄，總之，陸軍對於滿鐵之根本改革，至於目前最緊急者，既為兩院從速通過財政計劃，蓋法部已有受政黨之危險，惟通過財政法案，始能為之預防也，今體現目對該國會發表宣言之確定文字，提交內閣閣議，庶由財長彭納爾氏起財政情形，內閣一致主張，兩院於去決財政法案之前，須先求預算之協商，至預算會議之時，預算會議之時，預算會議之期，特將準備一種實現預算均衡之設計，提請密議討論云。

駐華日軍

司令官將易人

東京三十一日日本電通社電，日本陸軍人員異動名定十一月一日公佈，其中重要者如左，陸軍少將時乘壽，久村植樹，橋本虎之助，佐野金雄，大塚堅之助，末松茂治，宇佐美興屋，任陸軍大臣秘書官，宇佐美興屋，任陸軍大臣秘書官，有末興次郎，任陸軍大臣秘書官，有末興次郎，任陸軍大臣秘書官，有末興次郎

安定政局又需協商？

汪談：國難期間祇有努力

無替人前決不願棄之而走

汪孔昨夜車返京孔今日到部

【上海三十一日下午十時發專電】汪夫婦及褚民誼、曾仲鳴、唐有壬、張靜江三十一日晨到滬，汪夫婦在南翔即下車，換汽車來滬，餘到北站，汪八時半訪宋子文，談二十分鐘，同時褚琴會訪孔祥熙，促入京，汪訪宋後出言，本定二十七日來，嗣因宋電約，新財長發表後暗談，復以將到京，並兩次改期，此行與宋商經濟委員會問題，最近政局上有無變化，此時尚難詳談，俟明日分訪各方討論，外傳本人消極說，難作答，約報界午後六時見面再談，汪旋訪張靜江李石曾，聞爲協商安定政局，午邀孫科、孔准夜車入京，孔昨訪張壽鏞，徵求就財次意見，張辭，據稱年老力衰，不願再入仕途，宋尚未允復任經委會常委，午前曾訪宋霽齡，出謂現在滬辦交代，擬二三日後赴杭，

【南京三十一日下午九時發專電】孔祥熙電告財部總務司，定一日晨由滬來京，到部視事，

【上海三十一日下午十一時發專電】汪午後再訪宋，並接見報界談，勸宋仍任經濟會常委，第二次晤談時，宋未固辭，惟日內因交代事繁，允辦了後定期回京，原擬不日舉行經濟委員會，將俟宋晉後舉行，至外傳本人消極之說，在此國難期間，祇有努力做去，不論成績如何，果他人有較優計畫來相接替，固無日不思卸此責任，在無替人之前，決不願棄之而走，中央外交，始終一貫，保持領土主權之完整，今中日通常關係，依然如舊，決不能以稍有往來，即認爲諒解，關外長博本人所接電報，十月三日可經津回京，羅未晤加拿罕，金樹仁所訂協定，未經中央核准，決不承認，正由外部辦理取消，羅回任否，俟羅返後再定，或問，羅無電來，決不承認，於法於理，均無不合，政府並未受人威脅，又問博羅報告，金樹仁有濫用職權之嫌，監察院曾派員，民衆復多民刑控訴，故將由公務員懲戒會及普通法院分別訊治，財政孔部長當能勝任，財次人選未定，暫有詢問中外大勢者，汪一一應答，孔午後曾謁汪，汪亦定夜車回京，

【上海一日上午零時五十分發專電】汪孔三十一日乘夜車回京，

灤東仍沉寂

匪頑强不肯就範

警隊重火器即可運到

殷陶談接收各口尚有待

【昌黎三十一日下午五時發專電】張學光派李科長赴前方後，匪態度仍頑强，不肯就範，三十一日晨匪一部由城根水溝潛出，與保安隊激戰三小時，卒被擊退，至午後前方復轉沉寂，省方派員携對勞品百餘箱，三十一日來昌黎，分發各隊，日駐屯軍亦送來對勞品多件，我增加之重火器，即可運到，匪如頑强，各隊決猛攻，不容延宕，

【本市消息】灤榆剿匪兩區行政督察專員殷汝耕陶尚銘，前晚來津，昨赴省府謁于、記者在省府暗殷陶兩氏，詢以行政督察專員公署，成立日期及經費與職權各問題，殷稱，現即開始籌備成立，經費數目尚未確定，至職權問題，行政督察專員行政條例，曾經省府呈請行政院核准，其第二條規定爲就地解決職區各縣與外人發生之瑣屑事件，並督促各縣長整飭縣政，關於接收縣區尚未辦妥事件，如長城各口之接收，將來亦由督察專員繼續辦理，專車撫寧匪患，正在痛剿，不日可平，長城各口之接收，須在柴山武官由長春返平後，山海關設關征收，並將灤江關移至該處，古北口設海關分關，征收出入貨稅，惟此事不僅關係外交，與財部關係亦鉅，現正由外財兩部會商辦法云，聞殷陶兩氏定明日仍返北平，

羅文幹

三日可抵津

外法兩部派員來迎

【南京三十一日下午九時發專電】司法外交兩部，派員北上迎羅文幹，馮有眞等三十一日行，羅三日可由塘沽登岸，

新庫券

昨已印妥發出

【上海三十一日下午八時發專電】新庫券印妥，今日由各銀行時預約券向中央銀行換換，發案新九案受五百萬，押借一百五十萬，該券背面錢業聯合準備庫掉去，

徐永昌

將關後返抵并埋

【太原三十一日下午九時發專電】徐永昌三十日抵大同，三十一晨經同返并，會傳河邊議關，報告一切，晚由河邊抵并，並會徐閻李服膺部，

川南降雪

氣候驟寒

【重慶三十一日下午六時發專電】川南瀘富陸運界處鄉間，於二十七日降雪，氣候驟寒，

陳濟棠

挽留香翰屏

香辭意仍未銷

【香港三十一日下午十一時發專電】陳濟棠三十一日晨乘到西關十二哨訪香翰屏，挽留，香表示小時，都外情佛成亦到，香堅度仍不變，四師副師長巫創虹，國長陳經李偉業等，三十一日均有電辭職，陳恐電機關大，一律不准，

【國聞社三十一日香港電】蔣佛成今港元老楊樹穆中興報發表，本人決輔粵返遞，又電，陳濟棠著鄧券辭佛成勸香翰屏打消辭意，鄧部已派妥人帶港，負責勸說，又陳濟棠聯以張達代沿海，軍長李揚敬調沿西師長，張枚新任第五師長，

蒙王公多離開百靈廟

黃趙或將中止前往

昨派李松風等先往視察

【歸化三十一日上午十時本報特派記者發專電】三十一日晨七時，黃紹雄派李松風賀揚霖孔慶昭楊勵池中寬關雨民遂奇克岑維球方渭成德克巴珂同往百靈廟視察，記者同行，約六七日返綏，省府代備汽車四輛派兵士保護，黃趙因王公有散者，或不赴百靈廟社云，各部族駐京辦事處長吳鶴齡，前夜電平稱，午後同鄉代表赴百靈廟，黃趙雄隨員李松風等同往視察，電文云，（上平同鄉代表趙大陸國，馬鳳鳴，吉鳳克朗，伊盟阿富勝長，及黃部長隨員李松風等三十餘人赴百靈廟，黃部長智綏數日即前往，餘三十日印，

賑衣賑欵

山東分配已定

賑會即日派員散放

【濟南三十一日下午九時發專電】災賑會議決，（一）中央賑欵十萬元，分配濮范壽陽四縣及菏澤東平各八千元，鉅野七千，東阿五千，鄆城嘉祥單縣各四千，濟寧三千，汶上二千，金鄉魚台各一千，另隨菏澤四千元，鄆城九千，范濮各四千，補助收容所，並電宋報告，（二）災民賑票，分三角六角一元等，中央棉衣分七路發放，

【濟南特訊】黃河水災救濟委員會，分派魯省棉衣，共三萬八千套二十九日，已運到二萬套，現經查放處規定全數分配辦法如下，菏澤七千套，壽張四千，濮縣三千五百，范縣三千四百，東平三千，陽穀三千，鉅野三千，東阿二千，鄆城二千七百，嘉祥一千五百，曹縣一千，單縣一千，鄄城六百，定陶城武濟寧魚台金鄉各五百，汶上四百，長清肥城各二百云，

【濟南快信】本年伏秋大汛，黃河水勢陡漲，下游冀魯豫三省黃河南岸，先後決口多處，釀成空前奇災，山東境內，大部期間，水勢雖極湍急，幸賴河務局長張連甲，督飭沿河河工人員，晝夜防範搶護，未發生意外，現霜降已過，水勢退落，河務局遂於三十日具文省政府，呈報安澜，並請嘉獎出力人員及籌助搶險之軍隊等等，

請放賑欵

山東災賑委員會，三十日呈國府水災救濟會災賑組，情將種籽改爲賑欵，呈文略云，案准本會委員何若棠來函，提出實貸，以勸省洪水成災，非能歸年荒缺乏種子之比，且歲屬豐收，般稻遍地，種籽一項，無虞匱乏，前華約組以五萬元採購種籽之命，似可電請撥付購買，目災民朝望放錢，自由購置，較爲便利，似應變通，以期實惠，又查放賑欵能以變價發錢最爲相宜，散賑者不經手銀錢，放欵者不經手散賑，始無弊出，蓋年來米價漲落，災民遠道領糧，領得一斗，不過值洋數角，似非體恤災民之意旨等語，當經提交本月二十四日第二次大會全體會員議決，照案通過，應由本會員呈請示轉理，贊之列席之採電設陳主任維新，意見相同，紀錄在案，是否有當，理合呈請鈞組示遵云云，

濮范災重

山東省放賑三分處第三分處負責放主任夏長純等，由濟川發赴范縣查災，義設分處於范縣，開始舉辦公，該縣縣長張情仍重，水勢汪洋，尚未退落，山東省放處今日接利報告云，饑于月之二十二日上午，同乘放員乘長途汽車安然抵此，覓縣德商會

孫殿英部

被阻原因

軍分會發言人稱

因人數超過編制

縮編後可無問題

【國聞社云，軍訊，軍分會某發言人稱，甘青兩省代表及各該省當局來電謂，此次反對孫殿英部西開，並非反對孫英部西開，並非反對孫部之前往屯墾，實因孫之軍隊人數太多，青西貧瘠，決難容如許大軍，蓋軍分會規定該部爲步兵七團，騎兵三團，並編制其總數最多不過兩萬人，今孫部聞已超過五萬，與軍分會所規定之編相差甚鉅，致引起甘青人民之恐慌，若孫軍照軍分會所核准之兵額縮編，則西北人民及地方當局，不特不反對，且將竭忱歡迎云，

川匪勢愈熾

綏定陷後匪實力更充足

楊森軍部由廣安遷順慶

【重慶航空通信】川北赤匪，自竄據營口集（縣）得手後，其內部力量，更爲充實，又因劉湘派遣五路總指揮王陵基出兵向渠河進擊，致其竄擾川東企圖，受一打擊，乃以大部力量，向綏（定）宣（漢）進犯，該地駐軍劉存厚，亦爲劉赤戰鋒上之節六路指揮，因其素來添喇嘛地聲，尤可驚奇，綏屬原有大規模之兵工廠一座，內儲子彈百萬餘發，及機關槍等，故劉頗年到防之現金三十餘萬元，槍械十餘萬，故綏城一失，殊不會爲虎添翼也，

輕視共匪

每日只與東邊炮，彈作連響談詩論文，國民黨劉勝，猶以消遣，對於防匪，尚不注意，及至已河沿岸警鐘頻鳴，始調兵抵抗，赤匪乘其後防空虛，派便衣六十餘人，分別擾亂，劉軍全不沉着，棄城而走，官廳防軍，因經城失守，主帥出亡，亦棄城而去，致赤匪未費吹灰之力，增添劉存厚氏，綏城後，即屯駐於綏開交界之麻柳場，收容殘部，所有綏宣縣地雖民十餘萬人，均向開江縣開寧縣各地逃難，劉部之吳團，已退入開江，時王陵基在萬，即積極派代表開江縣，與劉到開江佈防，劉自將失地情形電王，並約其反攻，王之張邦本旅，原入綏屬之大石橋，許紹宗旅入渠縣，現均有調集開江梁山大竹之說，渠縣防務，則交由范紹增師之范南軒，廖開孝，周紹軒三旅接防，王亦時由開江到渠山，召集前，將鈔會商進剿辦法，下東川萬縣，雲陽，開江，開縣，梁山，大竹，奉節，巫溪，巫山，忠縣等十縣，

宣布戒嚴

並成立

聯團總部，以策剿治安，至善進方

面，營山仍在圍手，遂安對岸之閬口，亦有赤衝除手餘人，分兵進滌未果，楊森軍部，原在廣安，現亦陷於險境，當修電聯慶鄧公，楊本人亦由廣到順，其大部隊仍駐於新市場，聯家場一帶，聲言俟李家飯殘兵到後，即將出兵恢復營山，但該軍鄧歌，異常支絀，原自前因防順慶，官兵每日只發米糧十八兩，官每日發柴錢一角，士兵只發五分，如此軍心何能作戰，無怪平前大潰煙寺營山陷役，士兵均棄械而遁也，

又田鳴鼓

現已返

召集將領會議，正

茶園，以目前情形而論，匪既未與之爲雜，田未見即

軍事方面

定酒式，每地一族，俟後按防定後，即將紮遂軍督師，向通南巴縣進攻，開江一帶，即以王范兩師防堵，巫武南岸，現已決定，爲鞏固防線，現已縣定賞格爲（一）拿獲徐向前者賞十萬元，（二）拿獲匪軍長者賞五千元，（三）拿獲匪師長或政治部主任者，每名賞二千元，（四）拿獲團長一名者賞三百元，（五）拿獲匪營長一名者，賞一百元，（六）拿獲匪連長一名者，賞五十元，其餘如奪獲匪槍一支，向轄境因防，俘匪官兵三十餘萬千餘，

月之間

陷於匪

數輝又主力，四面進犯，

一月之間，

國聞週報

第十卷　第四十三期出版

（插圖）全國運動會寫眞

德國退盟的背景和國際動向……歷樵
國際限制製造及調節分配麻醉藥品公約之簽訂及與中國之關係……于恩德
美國與蘇俄市場……王賡堯
日本操縱下之僞國郵政海關……生人
（補白）機了考……（尚節之）
全國運動會詳記（中）……世英輯
（補白）自殺新婚……（公）
一週間國內外大事述評……芸生
一週間大事日記……記者
論評選輯（四篇）
采風錄……國風社選
凌霄一士隨筆
記丁玲女士（十四）……沈從文
愛與仇……莫寒竹
編輯後記……編者

天津市慈善事業委員會 勸募棉衣啓事

運啓者時際深秋嚴寒驟降風霜凜冽冷風襲人勢必難堪本會舉辦冬賑勸正籌施項經常會議決除由會製備棉衣外並廣募勸募如荷善士仁人慨予捐助即請送交本會當代爲施放以廣功行毋任盼禱此啓

同鄉會 兌買 西裕興昌記 各動產

山西旅津同鄉會以貴額以及全部動產（法院所封傢俱九項除外）業不田售主相干惟以前欠內欠外以及一切糾紛仍由舊東自行清理亦不與敝會發買主相干除管向法院備案外特此啓事

西裕興昌記 各動產緊要聲明

茲因西裕豐當股東東連敝號傢俱九項查封無法進行營業除將封物件留俟依法解決其餘舖底傢俱區額以及全部動產商同敝號償權情願出售與山西旅津同鄉會以貴清理除以前糾葛及欠外欠內由舊東負責清理外此後西裕興生意登廣不與舊東相干完全由買主負責享受除向法院聲明備案外特此登報聲明

導光

第一卷第四號　十月三十一日出版

本期要目

微小世界的奇觀……
自然界早發明了……
空間的水井……
燈光對於花草之影響……
世界最高之建築物……
勞山一日遊記……慎先
燕晉秦蜀吳楚驛程記……俞陸雲
實齋隨筆……祁寯藻
逸史三傳……趙伯濬
詩乘……水東花隱老
勞山雜詠……梅屏
第五屆全運會記略……西東
滑稽國（小說）……
賀雷傳（長篇小說）……建

救人救國的悔改運動　第二號　天津同胞革心會謹佈

我國國聖賢深有不信仁上帝使人液孝不尊天理的可惜後人受罪的誘惑難明天道和天理爲眞理。所爭我們聖賢的道理。人人能因有人義抵抗人能自修人能因有人義抵人能因有人能自修人能因有人義抵人能因有人能自修人能因有人義抵人能因有

國際貨幣戰迫近

各國對美計畫不表好感

美英諒解將爲成敗樞機

【華盛頓三十日合衆社電】今日羅斯福忽決定收買國外黃金，使全國之銀行及財政界震驚，華盛頓方面本信，總統必予國內收買國外黃金之計劃，一般長之試驗，但吉布尚不及一星期，即有收買國外黃金之舉，總統必予國內收買國外黃金，並在世界市場出售美元，使之跌落，但此舉未為證實，紐約方面傳來消息，銀行街當局猜測，英美法間將發生極大之黃金爭奪戰，其他方面深信，各方面必努力防止此種戰爭，彼輩冀英美合作，成立平準基金，維持貨幣穩定，現時有多數之旁觀者，深信法國及其他之金本位國家，或被迫放棄金本位，致使世界各國貨幣及物價之統制權，入於最有財力之國家手中，據信，美國如普遍或多量在國外收買黃金，或禁金出口，或實施禁金政策，因確知羅斯福決提高物價，一般深信，決定在國外收買黃金，係因在國內以高於世界市場之價格收買白銀，未能使美元價格漲率減低，許多外國銀行會商，此步驟收買白銀，決不至普遍，但倘羅因羅斯福之貨幣政策，所知甚少，殊不敢預料彼在將來採取何種途徑。

【倫敦三十一日電】財部發表，每日電訊，羅斯福之目的，在操縱現金，俾成立新物價，然後再以統制之貨幣制度，維持其穩定，但紐約消息，謂參加星期日白宮會議者表示，聯邦之政策，在採取步驟前，仍繼續觀望，美國在外國外出售美元，以跌落其價值，而無損採用通貨膨脹政策，國採取保護政策，或禁金出口，或實施禁金政策，因確知羅斯福決提高物價，據均以羅斯福在國外出售美元，以跌落其價值，而無損採用通貨膨脹政策，

法財政專家主張自衛策

中央社巴黎三十日路透電，法財政專家數人，鑒於美在國外購買黃金時危及法蘭西銀行之存金，現主張取自衛計劃，或予以抵制，荷蘭政府對美之新發展，亦具不良好之印象，荷蘭財政界視羅斯福之決議，為通貨膨脹之預徵云，

【中央社巴黎三十日路透電】今日由官方探悉，法新內閣對於本年十二月到期之欠美戰債，擬不繳付，據確知，新內閣對戰債問題之意解，將與前閣同，現閣會將主持反對繳付運動，甚至不欲考慮債付問題云，

【中央社華盛頓三十日路透電】美當局今夜有一種舉動，擬謀取英對黃金問題之諒解，

美當局謀取得對英諒解

【中央社紐約三十一日路透電】金融界討論戰債事件之英代表，羅斯氏，已暫停戰債談話，俾與美財大艾齊森及聯邦準備局主任勃拉克會商，以期加以研究，同時羅總統之助理，以現地備至遞於星期三日在國外收買黃金，羅總統今晚接見紐約準備銀行總裁哈理遜，

【中央社華盛頓三十日哈瓦斯電】英政府既遣來華進行財政初步談判之羅斯氏宣稱，渠在美至少尚須逗留十日，但其意向如何，則不欲多所說明，

【中央社倫敦三十日哈瓦斯電】美方消息，謂該國財部擬請英合作，以貶低美元價格云云，此間聞訊，不甚表示歡迎，英國當局對於美元英鎊之跌，已表相當憂慮，自不願媚助美元跌落，因美元跌落，使英國商業處於不利地位，者美元繼續跌落，則英國出口貿易，必將陷於極端地位云，

【中央社倫敦三十日哈瓦斯電】英派赴美之羅斯，雖擬再與羅斯福會晤，然此間人士以為關於戰債問題之談判，已陷僵局，亦美既不能成立協定，故一般人以為英政府或將準備償付一部分，表示英並不否認債務，惟美元起跌無常，英究應用金或用銀付款，則尚難預定，

畢德門歡迎羅斯福計劃

【中央社紐約三十一日路透電】金融界畢德門今日歡迎羅斯福購買黃金之計劃，稱為金價永久穩定，及各國恢復金本位至有限制的程度之先聲，畢氏應稱，現會勸羅總統照金價漲高之比例，提高銀價，如羅總統不允出此，則畢氏擬於下屆國會中提出議案，規定美依十六對一之比率，自由鑄造銀幣，渠料此案必可由大多數通過云，政府中所特注張此項計畫者，有証明其理論之機會云云，如經試驗証明，不能實施，則羅總統準備利用他種方法，逐漸增高國內貨幣價格云云，

土耳其紀念共和

特提倡建設

全土慶祝自熱化

【安哥拉三十一日電】慶祝土耳其共和國建國十週年紀念期中，全國各地多數之集會，演講，工廠，及學術機關，均舉行展覽會，總理親自舉行安哥拉之產業學院開學典禮，外交界人員多參加，該院為人民黨所捐助國家者，其院長為有名之德歌授輔德瑪克發爾克氏，在開幕瑪城所設飛機工廠已開工，

安哥拉三十日塔斯社電，因紀念土耳其獨立十週年紀念日，無個土耳其建於自然化程度，二十九日舉行閱兵式時，前往參觀之委員，市民，各政學生無數，土耳其大總統基瑪爾閱兵時，與蘇聯駐華沙夫，並朋乘馬閱閱兵時，與蘇聯駐華沙夫，並朋乘馬閱閱兵時，與蘇聯駐華沙夫，並朋乘馬閱

由東北至西北

轉戰萬里的勇士

駐新自衛軍中路總指揮楊公為國家爭地位，為民族爭光榮，百戰餘生，卒以彈盡援絕，假道蘇俄，退入新疆之東北抗日軍，駐迪化士兵三千餘人

吉林自衛軍代表王子耀（左）前衙命赴迪化宣慰東北軍與新疆邊防督辦盛世才（右）合影

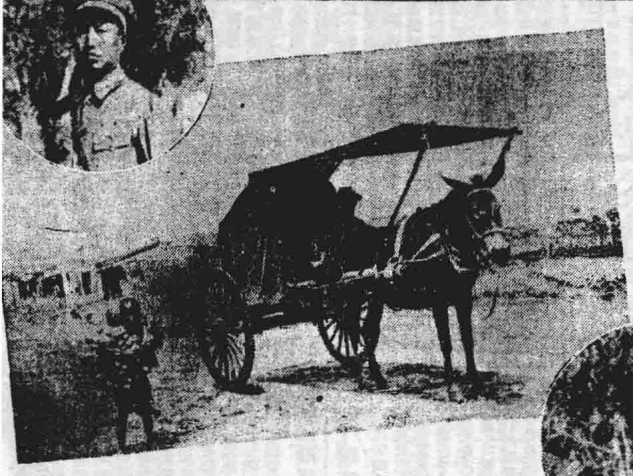

駐疆吉林自衛軍參謀長哈蘇田

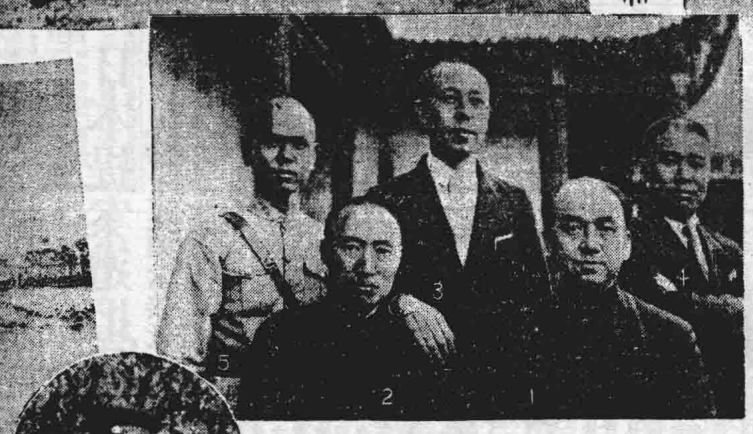

東北軍駐新將領合影：1宣慰代表王子耀，2吉林自衛軍第二旅旅長徐亞民，3兵站處長富仲忱，4軍需處長賈蔚青，5左路參謀長楊秉琦。楊現兼充砲兵團長，於戰定新疆時，頗著功績云。

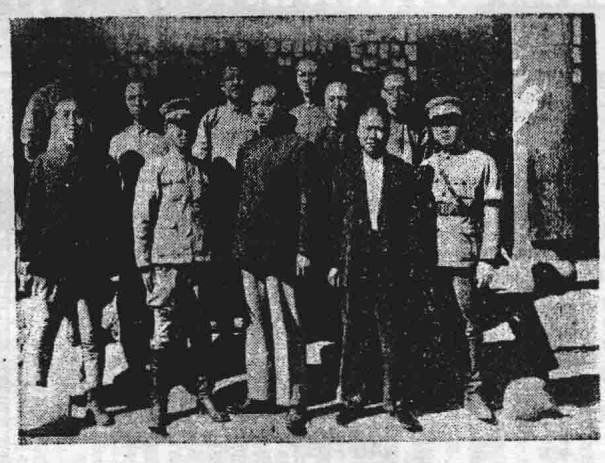

駐新吉林自衛軍各軍團領袖抽調長官歡迎王子耀范新宴後合影

王子耀經廿癌在入新，在蘭州所平鶴軍。車旁一童子挽鑒槳，方自田間歸也。

西法斷癮

本醫門包戒鴉片癮純新法治不打嗎啡白麵等及多年以來麻醉藥不吐不瀉提便異常以除氏與平常人身體相差無幾精神內自由行動十二小時以內癮病去消決不受痛苦宿疾食氣流溫度適宜男女看護遇到四日完全隨時出院若戒烟人身有公幹或婚女別病外宿醫時常以內癮在戒期藥之後毫有空間別人在家自戒法服用天津法租界泰康商場二樓分號北平前外業場二樓分號

奉送花柳根治法

淋病最難除根西醫俞保硬以下無效者外其他皮膚病花柳根經驗宏富頗有心得特備多種治淋新藥德國新發明之新療法淋病後遺症及各種特效藥品本醫院所研究之新法治淋病欲知情形重要或會診尿道淋病後之遺熱電機毫無痛苦治法欲知是否斷根及被有淋病嫌疑而備有根梅寄之銀拒絕之人敬請來敢確密者可至本所備有淋病著書面索附郵票三分▲招請外埠理本市各藥房報告自製藥品▲本所各種抽水器械▲西醫俞保廉大夫診所啓

自殺

鴉片流毒人所共知不早戒除無異

馮氏斷癮救苦金丹

經中央禁煙主席通過▲衛生部中央衛生試驗所試驗▲天津市衛生局分局▲衛生局分局化驗▲衛生局分局化驗▲天津市衛生局化驗▲國民政府化驗▲部江蘇浙江山西省省長▲山西省省政府化驗▲國民政府化驗▲國民政府化驗▲國民

經濟新聞

標金市況仍亂

結果回漲四元七角

大條美銀俱報上升

【上海三十一日下午十一時發專電】金市複雜，多空互圍控制，初開漲六七元，盤旋之後，仍入七十元關，繼傳美國戰債緊迫，滬市小，飛漲十元餘，午開略小，至收無大上落，前市福昌，恒餘，丙興進，元茂永福餘等出，後市大連帮，申康等進，同春，大德成等出，

滬埠金市

昨日海外銀市趨昂，美股市況報旋，美匯見升而不勁，滬市標金因而見佳，惡開強起六元七角，惟海外貨幣消息甚惡，華商空頭加碼賣盤，但市場進出極呈紛亂，十一點半左右，市況惡劣異常，低價計報七百六十七元內外，大戶灰忙前賣，午市升為七百七十六元半高價，後市初仍不定，旋時降至七十一元二角，後在七十三四元穩定，結果價較過二收市返強四元七角，茲將行市經過按時錄後，九點，計開七百七十六元，紫中先售，九點半，計七十五元半，五十分，計七十二元半，空戶潮補，十市況漲半，十點三刻，計七十四元，十一點，計七十五元半，少頃市勢驟甚又起，市況即萎，十一點半，計七十六半，次為六十七元七角，期時買戶漸盛，市況復昂，午市收盤計七百七十六元，二角，後市計開七百七十四元八角，二點一刻，計七十三元，三點，計七十一元半，漲市復產，三點半，計七十四元，四點十分，計七十二元半，晚市收盤計七百七十四元云，

海外銀市

三十日倫敦電，太條銀近遠期互升零六，二五，計近期十八便士二五，（含英國平價一先令三便士三九，遠期十八便士三七五，脚地中國及投機家過而復售，市況趨穩，收盤後美國傳來，市況趨昂，紐約銀電，現貨漲半元，計為，金三十九元半，（合美國平價三十元七角二分）市況收盤轉疲，美貨漲電，近遠期各大三安那，計近期五十六羅比大安那，遠期五十六羅比十三安那，市況趨昂云，

本市足金先俏後疲

每兩較前日落二角

全日成交三萬餘兩

昨日本市足金市價，先俏後疲，上午開盤較前日收盤漲角半，聞以大戶活動，惟港金市來電尚佳，市氣旺盛而上，未幾大價升至一百一十二元五角，入後進戶稍盛不前，人心轉虛，緊勢遂疲，徐徐下挫，落有三角，下午初呈平疲，市場有供無進，多呈觀望，少頃，破進二元關，低價降至一元八角，收盤升為一百一十一元八角半，結果，每百兩較前日落二十元，市況尚可，成交三萬餘兩，茲將開盤收盤最高最低價列左，

開盤一一二·二〇元，最高一一二·五〇元，最低一一一·八〇元，收盤一一一·八五元，

金單位

二〇〇·一九元

海關報告，十一月一日海關金單位，每一百個合銀本位幣二百元零一角九分

津滬外匯英平美亂

英日對美匯市俱升

海外匯市　三十日倫敦市，英日微升零三一二五，計一先令二便士半，市況趨穩，美幣猛漲七分半，計美金四元七角八分半，市況趨堅，紐約匯市，美日大三七五，計美金念八元七五，市況趨穩，美英升三分三七五，計美金四元七角五分六二五，市況趨堅，倫敦英匯市，日英長零六二五，計一先令二便士四三七五，日美大三一二五，計美金念八元五六二五，市況堅昂云，

滬埠外匯　昨日滬市外匯，以美英陰兌上升不多，且美銀銀行地報疲，市況英平美落，惟市場人心趨虛，空方時售，午前以銀行買健，市況立趨緊勢，後市收市出入初仍紛亂，關後則無

證券

滬債尚堅

除九六外餘皆續漲

上海三十一日專電，

上年第一市頭盤　十一月一日專電

	十一月期	十一月期
關稅三一·三〇	未開	未開
鹽稅三一·三〇	未開	未開
關短盤·八〇	未開	未開
善短盤·八〇	未開	未開
二〇善短盤·八〇	未開	未開
統稅盤·八〇	未開	未開
鹽稅盤·八〇	未開	未開
六廠盤·八〇	未開	未開
九六盤·八〇	未開	未開
二〇金短盤·八〇	未開	未開

上年第二市收盤

	十一月期	十一月期
關稅三一·三〇	未開	未開
鹽稅三一·三〇	未開	未開
關短盤·八〇	未開	未開
善短盤·八〇	未開	未開
二〇善短盤·八〇	未開	未開
統稅盤·八〇	未開	未開
鹽稅盤·八〇	未開	未開
六廠盤·八〇	未開	未開
九六盤·八〇	未開	未開
二〇金短盤·八〇	未開	未開

滬拆息回落

上海三十一日電，滬拆息開六分，較前日落二分，

平市外國銀行

今日放假休業一日

平市外國各銀行，因今日（一日）係法國紀念日，昨經臨時協定，放假休業一日，所有外匯等行市，亦均停止開匯一日云，

津申匯仍低

昨日津申電匯元價，開一萬零三十八元，較前日落二元，

平九六仍俏

結果又續漲二十元

平訊，昨日北平證券交易所，前場九六交易，尚稱不惡，全場成交二十二萬五千票面，市氣亦尚鎮定，計開盤七元二角五分，最高價漲至七元四角，至收盤落為七元三角七分五，結果較前週末收東價，每萬微漲五元，茲將前場行市列後，

▲前場

九六公債，（現貨）開盤最低七元二角五分，最高七元四角，收盤七元三角七分五，成交二十二萬五千，後場九六交易，依然興旺，全場成交二十五萬票面，市氣尚振作，開盤漲至七元五角，續漲至七元六角，二分五，結果較前場，計每萬漲十五元，茲將後場行市列後，

▲後場

九六公債，（現貨）開盤最低七元二角五分，最高七元四角，收盤七元三角七分五，成交二十五萬，

津九六開漲

較上週五漲七十元

昨日本市債券市場，值開九六公債，（現貨）開盤最低七元五角，最高七元六角，收盤七元五角二分五，成交二十五萬，

海河花仍硬

海河華標市況，昨日進戶冷落，市氣仍硬，北洋紗廠買進二百包，開價四十一元，

西河美種佳

現市進戶連續不斷，人心鞏於趨勢好起，持意轉緊，昨日同盛行買進七十三包，開價四十二元，裕元紡紗廠買進三百包，開價四十一元，

西河花挺暢

昨日各方需胃，較前均透活潑，銷利行買進三百九十包，開價四十一元，鴻家行買進八十六包，開價四十一元，其他洋商，買進二百八十包，亦為四十一元，

棉紗蕭索

昨日本市棉紗交易，金趨蕭索，市氣仍平，任珏帶買二十支立馬紗一百九十五元五角，資河帶賣二十支鴻驥紗一百九十三元，

紐約棉花

紐約三十日電，

現貨	
十二月	九七〇
一月	九五一
三月	九六〇
五月	九七二
七月	九八四
十月	一〇〇四
十月期貨最高	九八一
最低	九五〇

上海期花

上海三十一日電，

前場開盤	後場收盤
十一月	四·五五
一月	四·六〇
三月	四·七〇
五月	四·八〇
七月	四·九〇
十月	四·九〇

紐約棉花

紐約三十日電，

現貨	
十二月	九七〇
一月	九六〇
三月	九七二
五月	九八四
七月	一〇〇四
十月	一〇〇四
十月期貨最高	九八一
最低	九七〇

花紗

上海期紗

上海三十一日電，

前場開盤	後場收盤
十一月	一八六·六〇
十二月	一八六·六〇
一月	一八六·六〇
二月	一八六·六〇
三月	一八六·六〇

開盤七元四角五分，最低七元四角，收盤最高七元五角五分，

午場

開盤七元四角五分，最低七元四角，收盤最高七元四角，收盤七元三角，

早場

開盤最低小七扣，最高七元四角，收盤七元三角，

午場

開盤七元四角五分，最低七元四角，收盤最高七元五角五分，

皮毛

生山羊皮利

昨日市況，情形活動，洋商趨勢頗有佳象，平和行買進東路皮十五捆，開價七十元，電報稱趨苦疲，前途可望開展，

羔叉皮平住

昨日市況，洋商仍係原有售戶活動，皮商頗形堅穩，轉機，市價則較前翻番平定，瑞洛夫行買進北平貨二百五十張，開價八元五角，又一百張，八元，

猾皮跌動

濟寧白猾皮，市況沉悶，已有兩星期之久，迄今猶無人問津，昨日洋商中，僅有一戶略形活動，大陸行買進五百張，開價一元八角，

蕭字毛平動

現市低較不見緊張，電報試價，風聲稍落，始能接近，昨日安利行買進二百包，開價二十七元，聞象轉緊，時不易問起，

糧食

麵粉平硬

昨日河塘麥粉市況平硬，中美粉銷四萬二千袋，北粉銷八千袋，

△申　條兵船自京三人打樓·八北美粉　丹三·四〇

△南美粉　條兵船自京三人打樓·八北美粉　丹三·四〇

△津　條兵船自京三人打樓·八北美粉　紅粉　號三·五〇

大米滯塞

昨日本市大米交易，轉趨滯塞，市氣仍平，無變米安二百三十餘包，價開八元四角五分及八角，價開八元四角五分及八角，仍光米安二百三十包，價開九元四角五分及九元九角五分兩市，仍光米安二百一二十包，價開八元五角及九元角兩市，滬水米安一百四十包，大價僅自九元三角，西貨米安八十包，價開十一元一角五分，至日值銷八九百包，

分銷利益

要解決生活問題！請分銷大公報！

銷一百份報：能供給十五個人的生活

（一）凡已設有本報分銷處地方，不再招請分銷。

（二）凡無本報分銷處之市縣村鎮，如有願担任本報分銷者，請函本報發行部接洽，當將詳細分銷章程寄奉。

（三）分銷五份報，即可成立分銷處，批價低廉，待遇優厚，銷一百份報在鄉，間能供給十五個人的生活。

（四）分銷本報，並可代銷國聞周報，及本報出版書籍與代辦書籍。利益優厚。

天津法租界三十號路
大公報　發行部啓

德國退出國聯！
國際情勢更趨尖銳化！！！
關心國際問題者應讀之書：
希忒勒與德國法西斯運動
鈕先銘著
價洋二
希忒勒與新德意志
實價六角　蔣學楷著
時聞有恒著
二次世界大戰爆發的必然性與我們之準備
一元三角

蘇維埃的俄國及帝國主義的日本　價洋六角　王之相著
歐洲的向外發展
一元二角　劉英士著
法西斯主義研究
張克林著　一元二角
今日之國際問題
一元五角　劉鏡涵著
國際政治現勢
實價三角　張楚生著

大公報代辦部發行
外埠函購　郵費加一

中日問題叢書
日本對華外交政策　雷繼周
中日問題與各家論見　儲安平　九〇
日本欺詐外交　外交月報社　一〇
國聯須知　外交月報社　六〇
國聯與中日問題　王造時　四五
國聯調查團報告書　外交部　四〇
上海事變與報告文學　南强書局　四〇
日本併吞滿蒙之計劃　外交月報社　一〇
日本的新滿蒙狂　徐羽冰　六〇
日本侵略東北之新經濟政策　王一新　六〇
反國聯調查團報告書　馮玉祥　五〇
淞滬血戰回憶錄　翁照垣　四〇
馬占山將軍抗日戰　徐棄　七〇
從榆關喋血到熱河棄守　晨光學社　五〇
九一八的蘇露歌　吳博　五五
國際政治現勢　許逸生　三〇
中國外交問題　呂振羽　六〇

社會科學叢書
社會學　安懷音　一八〇
社會學研究方法　鄭紹昌　一六〇
社會學概論　王亞南　一四〇
社會政策概論　潘梓年　一二〇
社會思想史　陳碩甫　一〇〇
社會思想史　高希聖　一〇〇
社會思想史　鄧初民　一〇〇
自然淘汰與中國民族　潘梓年　一〇〇
人類與文化　潘梓年　一〇〇
中國民族自救運動之理論與實際　潘梓年　一〇〇
社會進化史　李達　一〇〇
中國社會問題之理論與實際　傅樂煥　一〇〇
勞資爭議的分析　吳半農　一〇〇
史前人類之生活　李宗侗　一〇〇
中國民族問題　潘光旦　一〇〇
區民革命與農村問題　李育文　一〇〇
國際勞工組織　胡秉鈞　一〇〇
中國之家庭問題　白眉初　一〇〇
現代中國婦女問題　金仲華　一〇〇
中國婦女的過去和將來　盛成　一〇〇
上海工人生活程度的研究　吳大生　一〇〇
中國的貧窮與人口問題　陳達　一〇〇
中國封建社會之研究　李宗侗　一〇〇
中國社會之研究　李宗侗　一〇〇
中國婦女運動　王世穎　一〇〇
時代婦女運動　王世穎　一〇〇
國際工人運動　王世穎　一〇〇
追求科學與反封建　王世穎　一〇〇
社會科學概論　王世穎　一〇〇
生產力與生產關係　王世穎　一〇〇
社會學概論　王世穎　一〇〇
社會學概論　王世穎　一〇〇
社會學概論

體育界

十八屆華北運動會

今日下午三時開第二次常委會議
討論會場開工墊土及經費等問題

【本報特訊】第十八屆華北運動會，明秋雙十節將在津舉行，大會籌委會業於前月正式成立，並經干委員長推定常務委員三十五人，第一次常委會議席上，除先成立總務、工程、宣傳三股外，並議定大會場址決建於寧園北部及農事試驗場校前，開闢場地經各委員及閻關二工程師一再勘察，以地基過低，須於開工前墊土增高，本年內決使告成，俾利明春興築，大會近需討論經費及會場問題，特定於今年三時假省府舉行第二次常務委員會議，開大會議程均經擬定云。

△……第一屆……▽
陝西全省運動會
自今日起舉行三日
共三十餘單位參加

【西安三十一日下午四時二十分發專電】陝省省第一屆運動大會，定東（一日）開幕，連續舉行三日，參加全省各中校及軍事共三十餘單位，選手二百餘人，田徑運動項目十餘項。

今晚青年會健身房中
兩幕飽眼福的籃球戰
全國冠軍戰民族
△……河北　子隊與十手交鋒

本屆全國運動會男子籃球冠軍之河北代表隊，及女子籃球代表隊今晚特與市內男籃球民族隊，及女籃球十手隊在青年會健身室舉行友誼比賽，惟恐臨時觀衆擁擠，爲限制起見，特售入場券二種，樓下墨價五角，樓上二角，按該隊南北前賽與津聯隊一度表演，極爲觀者所嘆服，今者來劍師來，技藝當更精進，屆時一番勝況，當在預料中也。

本市體育協進會，昨晚六時舉行年會舉行第二次執委會議，出席者朝五、謝希雲、傅鏡如、鮑宇學、張振坤、趙亞夫、侯洛荀等七委，由會長章朝五主席，審記謝希雲記錄，除討論舉辦足籃球、越野跑、溜冰等公開比賽，推定籌備委員外，並通過會長章朝五月初赴國，遺席由副會長趙文藻暫補，副會長一席由鮑守愚担任，各案討論至九時許始行散會，茲將會議經過錄後。

報告事項

㊀小學秋運會已於二十九日閉幕，因會計科新赴京未返，須遲數日再行結果。㊁本月中收到訓令一件，公函二件，發出文函六十七件。㊂高國運動會委員會因計分錯誤，特具歉函，並証明中校之誤。

討論議案

㊀會長章朝五下月初去國，所遺會長一席，由選舉時投票次多數趙文藻遞補，又趙之副會長一席，亦由次多數鮑守愚遞補，至鮑之委員一席，由杜隆元任之。㊁委員趙泉陶請辭職，公推劉季仙、李光任。㊂前任會計胡永福在津時，因欠頗鉅，推趙文藻、謝希雲、郝銘組織理審欠委員會，通知各商召集會議，討論清理辦法。㊃足球公開賽，定十一月中旬舉行，推侯洛荀（長）、王子華、金文鵬、田耀玉、王覆雷爲籌備委員。㊄越野公開賽定十二月初舉行，推侯洛荀（長）、謝希雲、趙文藻、阮志珍、宋銳庭爲籌委。㊅籃球公開賽定十二月舉行，推趙文藻（長）鮑守愚、李鴻安、李世琦、李鵬峯、上官元、劉崇光爲籌委。

討論議案

㊀溜冰公開賽定於二十三年一月舉辦，推鮑守愚（長）、傅鏡如、趙泉、楊君如、謝希雲爲籌備委員。㊁章朝五會長出國前，本委員會同人舉行公宴，定於十一月四日上午十一時在志同攝影，十二時假座美國餐廳。

公共體育場
秋季公開足球賽
昨報名截止九隊參加
十二日起賽月底結束

本市公共體育場舉辦之秋季公開足球賽，於昨日下午五時報名截止，參加者男成人甲組二隊，成人乙組五隊，男小甲組二隊，共計九隊，擬於十一月十二日起始比賽，預計月底即可結束，茲將與賽各隊及比賽日期開列於後。

十一月十二日 星期日	上午八時半	男小甲組
	上午十時	男成甲組
	下午二時	男成乙組
	下午四時	男小甲組
十一月十九日 星期日	上午八時半	男小甲組
	上午十時	男成甲組
	下午一時半	男成乙組
	下午三時半	男成乙組
十一月十六日 星期日	上午八時半	男小甲組
	上午十時	男成甲組
	下午一時半	男成乙組
	下午三時半	男成乙組
十二月三日 星期日	下午三時半	男成乙組
十二月十日 星期日	上午十時	男成乙組
	下午二時	男成乙組

新星對北寧、工院對利生、鷗藝對究眞、鐵道對北寧、工院對利生、鷗藝對究眞、鐵道對北寧、北寧對覺民、北寧對覺民、北寧對利生、飯尼對利生、工院對覺民、工院對北寧、利生對覺民

大同學校
昨試田徑成績

本市私立大同中學，素於提倡體育，不遺餘力，近爲參加體育促秋運會事，特於昨日假民園舉行秋運田徑成績，以資引起學生興趣，茲將情形略誌如下：

男子，鐵球機餅三級錘環，女子擲球梯遠五十米均造成該校新紀錄，男八百米一千五百米亦有出色成績，惟短跑健將因故未克出場，致百米二百米成績較差。

又該小學部組織之籃男足球隊，亦參加公共體育場主辦之公開足球賽，故一般小球迷，近大有興奮忘食之勢云。

體促秋運會
男女三百餘人參加
▲……報名單位廿五個
秩序表日內公布……▼

本市體育促進會舉辦之秋季運動會定於本月四五兩日舉行，報名事項已於日前截止，今日辦排秩序，據聞排委員會消息，此次加入者，高級計法商十二人，工院十九人，水產十三人，北洋十九人，津師十七人，中級計法商七人，中山十一人，法商十五人，津中十四人，覺民十人，匯文十一人，民戰七人，扶輪十七人，中日十三人，津中十五人，通惠十二人，開明十一人，匯文十二人，崇中十一人，河北十四人，覺日民二十人，津師二十二人，女子組計河北十八人，覺中三人，大同三人，共計男女運動員三百五十三人，時間秩序表日內即可擬定云。

平市中體聯昨開會
十一日冬季球類起賽
七日報名截止即抽籤

【北平中國新聞社云】平市市立中學體育聯合會，於昨日下午四時，開本年第二次常會，討論本年度工作方針，通知昨已發出云。

章輯五
前晚已返津
出國手續完全辦妥

津體育界日內錢行

本市南開學校體育主任章輯五氏，自發表出國參賽體育消息後，上週特赴平妙協和檢驗身體，業於前晚返津，昨對記者談，此次赴平，醫、檢感快慰，因據協和檢驗結果，身體良好，足球在西中與北師兩處，七、項目，男子部分籃球足球兩項，女子部籃球一項，八、級別，男子部籃球分兩級，計高中與初中之別，足球不分級，女子不分級，（註）凡低一級願加入高級比賽者聽便，但高級不能加入低一級比賽，遠者即取消其比賽資格，九、報名人數，籃球以十人爲限，足球以十五人爲限，女子籃球以十二人爲限，㊀通遠比賽規程與摘要，並冬季球類比賽通告，㊁第十二次會議，定於十一月七日下午六時在二中開會。

平體委常會
定本月三日舉行

【北平中國新聞社云】平體委常會定於本月三日（星期九）下午四時，開本年第二次常會，討論本年度工作方針，通知昨已發出云。

國術考試詳誌（七）

評判委員　第二日戈況

今日比賽時之評判委員計分六組，上午三組下午三組，輪流担任評判，其各組姓名如下，（第一組）評判長徐以仆，評判員李子揚、徐士金、葉良、王成美、劉德生、田不俠、楊松山（第二組）評判長孫景田、評判員和桂亭、王子麗、邱樹林、田鎮峯、陳鎮雨、邵劍泉、張美振（第三組）評判長柴一道、評判員李敬意、李義三、郝銘、劉百川、向長九、李劍華、李元智、（第四組）評判長張兆東、評判員劉不聊、陳子群、龍潤田、王秀峯、王向齋、馬永勝、朱國楨、（第五組）評判、賈峯山、評判員楊公哲、吳峰山、馬慶雲、黃介梓、（第六組）評判長李麗久、評判員張鵬飛、李劍秋、主子平、吳國南、吳德泉、彭飛子。

考試情形

應人試在比試前期部員均當有皮鞭護具，以防不測，雙手帶有皮手套，藉以減輕對方傷勢。

團體表演

今日午後六時比賽既畢，並舉行團體表演參加者有中央國術館女生之八卦拳，及男生之連意拳，動作雖秀敏捷，觀衆均鼓掌讚賞，約二十分鐘始表演竣事，旋於軍樂悠揚聲中散會矣，茲將今日上下午各組比賽結果如下，今日上午男子輕量級五組預試結果如下：

▲第一組▼

劉季軍（北）勝湘、羅明德（北）勝湘、蔡雲機（北）勝湘、修竹洪（北）勝湘、馬紹民（北）勝湘、梁昭延（北）勝湘、劉國西（北）勝湘、趙明順（北）勝湘、楊保生（北）勝湘、余經棟（北）勝湘、張正科（北）勝湘、陳雨森（北）勝湘、吳瑤予（北）勝湘

▲第二組▼

徐青生（北）勝湘、徐黃謙（北）勝湘、許維忠（北）勝湘、朱曜錄（北）勝湘、任秋秋（北）勝湘、王國勳（北）勝湘、袁長清（北）勝湘、丁瑤（北）勝湘、王宗周（北）勝湘、唐輔元（北）勝湘、張少卿（北）勝湘、李芳（北）勝湘、孫謙（北）勝湘、劉任武（北）勝湘、劉斌（北）勝湘、王孟（北）勝湘

▲第三組▼

廖崑耀（北）勝湘、周宗昌（北）勝湘、王孝忠（北）勝湘、文寶（北）勝湘

▲第一組▼

周本清（貴）勝湘、伍雲（貴）勝湘、朱炳桂（北）勝湘、盧肯爲（北）勝湘、馬鴻軒（北）勝湘、趙國慶（北）勝湘、楊大鵬（北）勝湘、朱生林（北）勝湘、馬鴻森（北）勝湘、段金雲（北）勝湘、喻陽階（北）勝湘、朱忠光（北）勝湘、鄭光明（北）勝湘、陳復生（北）勝湘

▲第二組▼

張玉山（北）勝湘、劉春照（北）勝湘、平局、孫國漢（北）勝湘、劉風林（北）勝湘、王立志（北）勝湘、楊風梧（北）勝湘、王寶元（北）勝湘、李鈴恩（北）勝湘、李錫（北）勝湘、李金周（北）勝湘

▲第三組▼

馮海濱（北）勝湘、劉任武（北）勝湘、張少卿（北）勝湘、王成（北）勝湘、張振（北）勝湘、鄭文（北）勝湘、王孝忠（北）勝湘、李錫（北）勝湘、李金周（北）勝湘

▲第四組▼

陳國超（北）勝湘、陳國賢（北）勝湘、王一安（北）勝湘、范士龍（北）勝湘、胡環沛（北）勝湘、于金寬（北）勝湘、汪潤英（北）勝湘、陳賢性（北）勝湘、周賢公（北）勝湘、傅鏡如（北）勝湘、傅鏡如（北）勝湘、曾鏡春（北）勝湘、方誠光（北）勝湘、彭秀高（北）勝湘

▲第五組▼

黃德勳（北）勝湘、劉香聲（北）勝湘、施澤世（北）勝湘、黃俗貴（北）勝湘、何學瑤（北）勝湘、劉朝湖（北）勝湘、陳賢（北）勝湘、周朝俊（北）勝湘、陳賢（北）勝湘、白瑞（北）勝湘、楊文和（北）勝湘、周友元（北）勝湘、朱屏（北）勝湘、胡仁山（北）勝湘、潘仁（北）勝湘、施學泉（北）勝湘、胡清泉（北）勝湘、洪學體（北）勝湘、黃俗貴（北）勝湘、陳國超（北）勝湘、陳國超（北）勝湘、陳國超（北）勝湘

▲第四組▼

傅鏡如（北）勝湘、傅鏡如（北）勝湘、周賢公（北）勝湘、汪潤英（北）勝湘、陳賢性（北）勝湘、王一安（北）勝湘、范士龍（北）勝湘、胡環沛（北）勝湘、于金寬（北）勝湘、方誠光（北）勝湘、彭秀高（北）勝湘

▲第五組▼

黃德勳（北）勝湘、劉香聲（北）勝湘、施澤世（北）勝湘、黃俗貴（北）勝湘、何學瑤（北）勝湘、劉朝湖（北）勝湘、陳賢（北）勝湘、周朝俊（北）勝湘、陳賢（北）勝湘、白瑞（北）勝湘、楊文和（北）勝湘、周友元（北）勝湘、朱屏（北）勝湘、胡仁山（北）勝湘、潘仁（北）勝湘、施學泉（北）勝湘、胡清泉（北）勝湘、洪學體（北）勝湘、黃俗貴（北）勝湘、陳國超（北）勝湘、陳國超（北）勝湘、陳國超（北）勝湘

▲第一組▼

劉海莊（北）勝湘、劉崇光（北）勝湘、蔡清（北）勝湘、蔡鐵（北）勝湘、蔡鐵（北）勝湘、劉季軍（北）勝湘、劉季軍（北）勝湘、劉季軍（北）勝湘

▲第二組▼

張玉山（北）勝湘、劉春照（北）勝湘、平局、孫國漢（北）勝湘、劉風林（北）勝湘、王立志（北）勝湘、楊風梧（北）勝湘、王寶元（北）勝湘、李鈴恩（北）勝湘、李錫（北）勝湘、李金周（北）勝湘

▲第三組▼

馮海濱（北）勝湘、劉任武（北）勝湘、張少卿（北）勝湘、王成（北）勝湘、張振（北）勝湘、鄭文（北）勝湘、王孝忠（北）勝湘、李錫（北）勝湘、李金周（北）勝湘

（未完）

聞

鄭慕聖鮮如蒙賜信請寄齊有南新街七十四號本宅轉慕侍下孤哀子車通圻泣血稽顙

怨訃不週

鄭慕聖鮮如蒙賜信請寄齊有南新街七十四號本宅轉慕侍下孤哀子車通圻泣血稽顙

李洪猷劉明陽律師受任天津同和裕銀號經理曹

滄波君法律顧問通告

本律師現受曹滄波君聘充常年法律顧問嗣後如有侵損妨害曹君法益者當依法保護特此通告

李律師事務所　河北三馬路永豐里電話六局九八七

中國國貨銀行儲蓄部

節儉儲蓄　是幸福之門　是致富之由

行址法租界八號路一一〇號　電話（三）二八八八（三）一八七四

古畫出售

啓者今有明朝唐寅字伯虎大中堂古畫一軸有回頭望月虎一隻長四尺有餘現出售如有好古請君駕臨老車站郵政局對過平和里內晉通達與張海濱君接洽可也電話四局五十八號

吉地出售

茲有坐落特別三區（即舊法租界）公園南路空地一段十三畝餘地臨海河交通利便最宜建築工廠商庫之用如有欲購者投函法租界北洋廣告公司第一號信箱定期洽商可也

劉錦昌啓事

茲因錦昌勞心過度胃病時發又加失眠以致氣虧身弱醫士囑令加意休養而飲食尤忌葷腥油膩故自即日起對於行務勉強担任暫由協理范實麟先生接洽一切如有信件亦請直寄范先生轉達所有行務以外應酬担保及捐啓等事概皆謝絕尚祈諸親友格外原諒爲幸

中國實業銀行

爲謀主顧安全便利保管以服務社會敬請各種章程委託垂詢竭誠招待

總管理處　上海博物院路三號
天津分行　天津英租界領事道四號路

分支行處

滬漢京青瀋鞏蘇杭唐錫常蕪湘秦甬海濟蚌平鎮皖通蘇威連各大商埠均有代理店

梅氏英法德西實用尺牘合璧

發售預約

格式辭句應有盡有要語對照新穎適用

它是現代大學商專學員學習寫信翻譯唯一的捷徑

它是服務海關鐵路郵政銀行國際貿易唯一的導師

精裝全書四百六十餘頁實價三元預約一三元

【預約期】自十月二十日起至十一月三十日止

預約處　北平東城沙灘楊本賢廣告公司　西四北大街最新印書社　天津法租界新中國廣告社　琉璃廠直隸書局　東安市場華盛書局　北馬路直隸書局

朱道孔永吉堂穆成永

受任隆莊準備充足手續簡捷

法律顧問　並代繁明

延光室影印書畫目錄

Polyglot Corresfondent in English French Germanand Spanish by L.J. Mertz, Professor

照像片類……尺六張，黃小松書畫冊……尺六片，黃尊古山水冊……尺六片，卡元名畫冊……尺六張，六元

發售處天津日租界吉野街永平里四號延光室北平海王村公園揚古齋

幽默的短句

氷屑

極幽默爲永之形容詞，冷嘲熱諷，佛尖酸潑辣之名稱，保留三角，寄費加一。

大公報代辦部發售

香港廣生行天津啟

雙妹老牌之雪花膏

註冊商標　胃效必究

雙妹老牌之超日香水

經已註冊　不得冒效

雙妹老牌之茉莉霜

註冊商標　胃效必究

雙妹老牌之陣陣香水

經已註冊　不得冒效

廣生行告白

雙妹牌牙膏

此为试读，需要完整PDF请访问：www.ertongbook.com

各地新聞

青島農產展覽會

前日開幕沈鴻烈親臨致詞

廣徵出品使農民實地觀摩

會場陳列之作物及家畜均甚出色

【青島通信】青島市屬鄉區，佔全市面積四分之三，故農村之發展與否，關係市政甚鉅。青市市政當局，自就農村經濟目就衰落，爲復興農村計，舉辦市政考察團，赴各鄉村舉辦農產展覽會，使農民對於農作之改良，特倡社會局會同農林事務所舉辦農產展覽會，使農民對於改良之各項工作，發有深切之認識，以期觀感所及，相率效行，藉收農事改進之實效，大會於今日（三十）上午開幕，茲將期前籌備及開會盛況，敬誌如次。

籌備經過　該會主旨，除展覽觀摩之外，尚以獎勵農民優良產品爲任務，是以對於農民選送出品，力求普遍，本年春間即經分飭各鄉區設辦事處辦理農業推廣人員，先期轉知各該區農民，早準準備，預留產品，以便屆期參加展覽所有展覽會簡則，亦經會同擬訂，呈准市府，嗣以十月杪本市主要農作物業已收穫，三十日又值李村市集，特訂於是日開會，會場即在李村農場，以便利農民前往參觀，並經派定審備人員，該極進行，先後分令各鄉區設辦事處調集產品，並分別陳列，切實檢查，至於參考起見，要向膠濟沿線各地，分別設集特產，至各公團各公司各項農林加工產品，亦分別派員觀求，以供陳列之需，復以農民知識淺陋，大都眩于近利，鬥計久遠，於焉行農林經營技術，多係美觀，特於開會時，就重要問題，舉行農業演講，演講辦作法簡明，同時並請民衆教育館參加化裝演講，以增興趣，至關於獎勵農民之評判，經派定董志道，袁鍾修，周至寧，尤孝懷，吳紹民五人爲評判委員，並函請教育局轉知本市各學校屆期到會參觀，幾青年學子，爲關於經營農林學之科學方法，有相當之認識，藉以增加將來推廣之便利，二月分別通知各區鄉事處及各區公所備集產品，於二十六日開始審理，二十九日評判，送會與奬，

開會盛況　今日（三十日）上午，農產展覽會開幕會場在李村農場，距市約三十餘里，沒途增加開支，指揮交通，車輛往來如梭，李村道上，呈空前未有之熱鬧景象，入場佈置井然，到會參觀之農民不下數千人，因本日適值李村市集，農民正在集場演劇，李村鎮上，除各區農民學生，市立李村中學之全體學生，亦驅除到次，沈鴻烈于本日晨由濟趕回參加，各界領袖亦均前往，盛極一時，十時半舉行開會式，行禮如儀，農林所長葛敬廉主席，報告開會意義，繼由沈市長訓詞及各具代表演說，對於發展農村之一切需要，均有所闡述，開幕禮畢，全體在場留影紀念，官民合作之精神，充分表現，繼由沈市長領導來賓參觀農場各部，計分（一）農藝部，（二）園藝部，（三）畜牧部，（四）森林部，（五）病蟲害部，各部陳列之物品，爲外農作物及各種標本，分門別類，搜集無遺，且成績均極優良，其中以園藝部及畜牧部兩處之品類，最使人注目，因各種果實蔬菜，雖均係常用之物，但場中所陳列者，則均爲雜人之收穫，即如各種家禽畜類，其品種種之佳，亦屬罕見，其陳列之方法極富匠心，各果菜實及參觀農民，無不交口稱譽，茲舉見所未見云，（三十日）

江蘇新政設施

整頓財政暫時可無問題

愼重用人嚴格考查成績

【鎮江通信】江蘇省政府最近改組後，以各委員均抱有興辦實地埋頭做事之決心，加之各方期望甚殷，當中幹部領袖，以江蘇爲政治實施區域，尤感跳跳欲衆，不容絕懸，故未朔月，而新政設施，已頗多可紀之處，吳就記者見聞所及，詳述如左。

財政借款有着　江蘇政治最難以應付者，即財政，況經前任省政府臨去秋波，大送人情，減免各種捐稅，大肆借債，以補舊日之缺，並規定追徵新欠田賦，提出百分之十，爲獎金等辦法，金後後來者財源減少，處置困難，故各方談及江蘇政治者，多以此爲隱憂，新任財廳長蔣華民，又保後起之秀，一般深度其無有辦法，但據記者調查所知，新任對於財政問題，確已顧慮周詳，並函請教育局轉知本市各學校屆期到會參觀，幾青年學子，爲關於經營農林學之科學方法，有相當之認識，藉以增加將來推廣之便利，二月分別通知各區鄉事處及各區公所備集產品，於二十六日開始審理，二十九日評判，送會與奬，

減輕清賦獎金　過去省政府漠視民生，故各縣多不敢接受民意，故各縣多不敢來省請願，既有陳中通電，呈請減輕清賦，來京慶正，聞政府方面，已有決定，今日（三十日）上午，即舉行財政會議，決定自十月份起各縣捐稅，由省府會議，由新任負責辦發，據其預定，在六個月以內，財政當可無問題，以後俟整理就稅，增加來源，得有相當結果，財政當更有辦法，現任各委深信如在上者廉潔自守，並嚴格考察僚屬，不准有貪污行爲，則財政整理清除之後，政府收入一定可以增加不少，是以對于財政困難一層，當儘容易解決，

嚴禁鴉片公賣　因，亦不接受民意，故各縣多不敢來省請願，既有陳中通電呈請減輕清賦，來京慶正，聞政府方面，已有決定，今日（三十日）上午，即舉行財政會議，決定自十月份起各捐稅，由新任負責辦發，以前惡欠佈，補捐發，據其預定，在六個月以內，財政當可無問題，以後俟整理就稅，增加來源，得有相當結果，財政當更有辦法，現任各委深信如在上者廉潔自守，並嚴格考察僚屬，不准有貪污行爲，則財政整理清除之後，政府收入一定可以增加不少，是以對于財政困難一層，當儘容易解決，

減輕清賦獎金　其次賦稅增多，民衆負担太重，此係整個問題，財廳擬從根本着手，整理田賦，惟尚有一枝節問題，即前任所定懲罰欠賦，挑出百分之十爲清賦獎金，並嚴格考察僚屬，不准有貪污行爲，則財政整理清除之後，政府收入一定可以增加不少，是以對于財政困難一層，當儘容易解決，

用人愼重取捨　現在政府所感困難者，厥爲用人一層，欲改革一省政治，固非主席委員廳廳即可濟事，必各廳長，深得其人，庶幾上下一體，澈底澄清，現在各廳廳長，深得其人，庶幾上下一體，澈底澄清，現在各廳廳長，多在考察試用中，大約下月初方能完全加委任免，至於各縣縣長，在陳果夫來信關說，即用用者建四十餘縣，廳付殊非易易，但爲整頓吏治起見，固亦不能過徇情面，現省民廳已決定一月後親自出巡各縣，實地考察，同時規定因爲選舉組織新任縣長須經過登記與考驗，加以篩別，無形中已有相當限制，並擬於視察完畢後，召集各縣縣長來省開會，面講推動政治辦法，是以前任所放之起身縣長，一時或尚不致更動，此後委派，仍在嚴格考核，用人行政，再在嚴格考核，用人行政，再在嚴格考核，此則有代表人發望於現政府者矣。

訂定施政綱要　民廳各縣施政有所遵循計，委訂定辦法四項，（一）爲整頓各縣政治狀況及民間疾苦，（二）整理各縣行政，（三）嚴飭各縣清理積欠，（四）改善縣組織及選舉，（五）考核各縣長，（六）嚴懲貪吏，（七）獎勵各縣清理積案，（八）考查現任縣長成績，以定去留，（九）嚴禁收受賄賂，（十）整頓各縣區公所，（十一）嚴懲各縣長貪佞公安局長頂表現政績，（十二）嚴懲各縣長，（十三）推進成縣教育，（十四）整頓各縣倉庫，（十五）嚴懲各縣長，（十六）推進各縣自治，計分，（甲）整頓各縣區公所，（乙）嚴懲各縣長，（丙）獎勵各縣長，（丁）推進成縣教育，（戊）整頓各縣倉庫，（己）嚴懲各縣長，（庚）推進各縣自治，（辛）整理各縣倉庫，

檢驗體格　全不及格者，（青陽縣）有解送十名在檢驗收取，（萊蕪縣）有解送三十名，（蒙陰縣）有解送四十名，（無棣縣）有解送四十名，（曹縣）有解送三十名，（鄆城縣）有解送四十名，（金鄉縣）有解送四十名，（巨野縣）有解送四

文藝副刊
第十二期
每星期三，六出版
通訊處：北平西單西斜街甲五十五號或天津大公報博文藝副刊編輯處

打頭文學

從文

中國自從五四文學革命以來，對于俄國小說，可以說始終抱着了最好的友誼去接近牠。你們所受俄國小說的影響很大，讀著間所受俄國小說的影響也很大。但各人似乎皆忘記了一件事情，就是十九世紀俄國小說在俄國所發布的空氣，是一種什麼空氣。這件事，連近來的文學論者像也不大提及了！

照當系別一個國家歷史上的場面，由于文學朋裝揮過的能力，某一時作了某些事情。我們即或因環境不同，一切無法照樣作去，但至少那些由文學而展布的場面，當可以作為我們文學作者一種參考，以及文學論者一種引証。

俄國文學有一種很明顯的特點，就是作品上老少新舊的衝突。衝突的問題不外乎政治觀念與生活觀接的問題，解決牠的方法也很多，惟「打頭」的方法即為很通俗的一種。所謂打頭，就是年青人明白了什麼人說謊，且明白這謊話不利于較年青時代的一切發展後，來……

，是的，我那說的是應當來……

我想在這裏又來說一個故事，也是關于打頭的故事。

有個愚人，頭上光滑無毛，另外一人見到這光滑的頭，覺得很有趣味，就用手中硬梨，向那個古怪的腦袋去一再三四，打了又打，梨子完事以後，那被打的人還不作聲，默默忍受，既不說話，也不還手。有人見著這種情形，就詢問他：「先生，你那頭不是已打破了嗎？換打時怎不避開些，被打後怎麼不追問情由？」那愚人答得極其玄妙，他說：「你懂，那人依仗勢力，又無知識，胡來亂為，任性而行，用生梨打破了我的頭顱，我頭被打破了，他還弄不明白，他的損失，也不明白！」

用梨打人的人在中國任何地方現在皆似乎很少很少了，然在別一方面，如會議席上，大會場中，以及……彷彿被人打了那麼一下兩下，儼然作著希奇又大有其人。譬如中國在東北三省失去後，在某一類人談話上，或宣言上，或理論文章上，我們不是常常可見到如下面的意見發表嗎？

中國被人欺侮吃了虧，但將來吃虧的決不是中國人。中國失去了一片土地不是中國的損失，失地一時奪不同來也不是中國的致命傷，這事只是日本人的罪惡，因為牠存的不是東三省，其實只是一個炸彈。這炸彈有一天會破裂的。

炸彈什麼時候會破？怎麼樣破？我不敢明。雖不敢說，我相信日然是戰爭，戰爭一來，或日本陸軍在西伯利亞為蘇俄擊潰，或日本海軍在太平洋被美國消滅。不過日本雖然收了，是不是就可以成為中國的勝利？這些人可不提及的。是忘了提及，還是其中多加思索，很謹慎了。

這種裝作優然被人打頭神氣向半民族謊騙醉夢的人說，被人打頭神氣向半民族謊騙醉夢的人說，帶助加這些人並謊犯罪的人物，事實上除了用我國某一時期文學所播寫的亂的打頭方法來加給他們以一種教訓外，並無更好方法使他們明白他們自己對于這個民族損害，故適宜于得到何等待遇的。

中國有中國自己的環境，以及發自中國人心中的意識，即如打頭也不一定適宜于仿照俄國人的方法。故文學作者為青年人提倡什麼時，自然得注意一下：「這是為中國年青人用作新興老少相互間突作戰的中國人，不能就忽略的中間的方法不一，這一時代的文學，是應當指示出若干人必需被打，以及這些人當如何去打的文學，則極顯然的事！

我們正需要打頭文學！因為文學的基礎若立于「去偽存眞」方面。我們的愚蠢方能有消滅的希望，也方能把這個民族目前的危機與未來的恐懼，揭發出來，多讓人明白些，多作一番準備。不然，居××的，固然在任何情形下，這依然可以裝作頭上光滑無毛，另外一人見到這光滑的頭，覺得很有趣味，就用手中硬梨，向那個古怪的腦袋去一再三四，打了又打，梨子完事以後，那被打的人還不作聲，默默忍受，既不說話，也不還手。有人見著這種情形，就詢問他：「先生，你那頭不是已打破了嗎？換打時怎不避開些，被打後怎麼不追問情由？」那愚人答得極其玄妙，他說：「你懂，那人依仗勢力，又無知識，胡來亂為，任性而行，用生梨打破了我的頭顱，我頭被打破了，他還弄不明白，他的損失，也不明白！」

用梨打人的人在中國任何地方現在皆似乎很少很少了，然在別一方面，如會議席上，大會場中，以及……彷彿被人打了那麼一下兩下，儼然作著希奇又大有其人。譬如中國在東北三省失去後，在某一類人談話上，或宣言上，或理論文章上，我們不是常常可見到如下面的意見發表嗎？

中國被人欺侮吃了虧，但將來吃虧的決不是中國人。中國失去了一片土地不是中國的損失，失地一時奪不同來也不是中國的致命傷，這事只是日本人的罪惡，因為牠存的不是東三省，其實只是一個炸彈。這炸彈有一天會破裂的。

炸彈什麼時候會破？怎麼樣破？我不敢明。雖不敢說，我相信日然是戰爭，戰爭一來，或日本陸軍在西伯利亞為蘇俄擊潰，或日本海軍在太平洋被美國消滅。不過日本雖然收了，是不是就可以成為中國的勝利？這些人可不提及的。是忘了提及，還是其中多加思索，很謹慎了。

這種裝作優然被人打頭神氣向半民族謊騙醉夢的人說，被人打頭神氣向半民族謊騙醉夢的人說，帶助加這些人並謊犯罪的人物，事實上除了用我國某一時期文學所播寫的亂的打頭方法來加給他們以一種教訓外，並無更好方法使他們明白他們自己對于這個民族損害，故適宜于得到何等待遇的。

「別鬧別鬧！天天並奈何不了！」

我想她是看錯了人，我乃第一度夢中到此而已。我看她天風飄渺的神氣，慢慢的又同我講了許多話，不曾興奏說曰：

「此豈是喫烟火食人道吹言哉。」

我又喝耳而語之曰：

「剛纔我看見有一女子，想是你家姑娘，然而我不曉得許多，我只管磨版，其實我是做什麼的我也說不清，都系在相公意中耳。」

「你不要講鳳情話，我這個人其實也很有脾氣，……」

「好好，你且導我進去參觀一參觀。」

這個廣版乃又有點鄙視我的神氣，連門也不暇關，忙著進去了。我偷偷的走進院子裏一瞧，我所可以不哼一言詩。夏日陰晴不定，片雲頭上雨，詩未成時雨早傾。我想我也趕快走了，帶芭蕉一葉而歸。雖說是承人家親手摘的，全不見痕迹，出水痕跡，只酣酣地睡了。

我一覺醒來，天已黑了，我的心裏也很不安了。我的一個夢中到此而已。

我的一個夢中到此而已。

我的一個夢中到此而已。

芭蕉夢

啓名

我想在這裏又來說一個故事，也是關于打頭的故事。

有個愚人，頭上光滑無毛，另外一人見到這光滑的頭，覺得很有趣味，就用手中硬梨，向那個古怪的腦袋去一再三四，打了又打，梨子完事以後，那被打的人還不作聲，默默忍受，既不說話，也不還手。有人見著這種情形，就詢問他：「先生，你那頭不是已打破了嗎？換打時怎不避開些，被打後怎麼不追問情由？」那愚人答得極其玄妙，他說：「你懂，那人依仗勢力，又無知識，胡來亂為，任性而行，用生梨打破了我的頭顱，我頭被打破了，他還弄不明白，他的損失，也不明白！」

用梨打人的人在中國任何地方現在皆似乎很少很少了，然在別一方面，如會議席上，大會場中，以及……彷彿被人打了那麼一下兩下，儼然作著希奇又大有其人。譬如中國在東北三省失去後，在某一類人談話上，或宣言上，或理論文章上，我們不是常常可見到如下面的意見發表嗎？

中國被人欺侮吃了虧，但將來吃虧的決不是中國人。中國失去了一片土地不是中國的損失，失地一時奪不同來也不是中國的致命傷，這事只是日本人的罪惡，因為牠存的不是東三省，其實只是一個炸彈。這炸彈有一天會破裂的。

炸彈什麼時候會破？怎麼樣破？我不敢明。雖不敢說，我相信日然是戰爭，戰爭一來，或日本陸軍在西伯利亞為蘇俄擊潰，或日本海軍在太平洋被美國消滅。不過日本雖然收了，是不是就可以成為中國的勝利？這些人可不提及的。是忘了提及，還是其中多加思索，很謹慎了。

這種裝作優然被人打頭神氣向半民族謊騙醉夢的人說，被人打頭神氣向半民族謊騙醉夢的人說，帶助加這些人並謊犯罪的人物，事實上除了用我國某一時期文學所播寫的亂的打頭方法來加給他們以一種教訓外，並無更好方法使他們明白他們自己對于這個民族損害，故適宜于得到何等待遇的。

中國有中國自己的環境，以及發自中國人心中的意識，即如打頭也不一定適宜于仿照俄國人的方法。故文學作者為青年人提倡什麼時，自然得注意一下：「這是為中國年青人用作新興老少相互間突作戰的中國人，不能就忽略的中間的方法不一，這一時代的文學，是應當指示出若干人必需被打，以及這些人當如何去打的文學，則極顯然的事！

我們正需要打頭文學！因為文學的基礎若立于「去偽存眞」方面。我們的愚蠢方能有消滅的希望，也方能把這個民族目前的危機與未來的恐懼，揭發出來，多讓人明白些，多作一番準備。不然，居××的，固然在任何情形下，這依然可以裝作頭上光滑無毛，另外一人見到這光滑的頭，覺得很有趣味，就用手中硬梨，向那個古怪的腦袋去一再三四，打了又打，梨子完事以後，那被打的人還不作聲，默默忍受，既不說話，也不還手。有人見著這種情形，就詢問他：「先生，你那頭不是已打破了嗎？換打時怎不避開些，被打後怎麼不追問情由？」那愚人答得極其玄妙，他說：「你懂，那人依仗勢力，又無知識，胡來亂為，任性而行，用生梨打破了我的頭顱，我頭被打破了，他還弄不明白，他的損失，也不明白！」

用梨打人的人在中國任何地方現在皆似乎很少很少了，然在別一方面，如會議席上，大會場中，以及……彷彿被人打了那麼一下兩下，儼然作著希奇又大有其人。譬如中國在東北三省失去後，在某一類人談話上，或宣言上，或理論文章上，我們不是常常可見到如下面的意見發表嗎？

中國被人欺侮吃了虧，但將來吃虧的決不是中國人。中國失去了一片土地不是中國的損失，失地一時奪不同來也不是中國的致命傷，這事只是日本人的罪惡，因為牠存的不是東三省，其實只是一個炸彈。這炸彈有一天會破裂的。

炸彈什麼時候會破？怎麼樣破？我不敢明。雖不敢說，我相信日然是戰爭，戰爭一來，或日本陸軍在西伯利亞為蘇俄擊潰，或日本海軍在太平洋被美國消滅。不過日本雖然收了，是不是就可以成為中國的勝利？這些人可不提及的。是忘了提及，還是其中多加思索，很謹慎了。

這種裝作優然被人打頭神氣向半民族謊騙醉夢的人說，被人打頭神氣向半民族謊騙醉夢的人說，帶助加這些人並謊犯罪的人物，事實上除了用我國某一時期文學所播寫的亂的打頭方法來加給他們以一種教訓外，並無更好方法使他們明白他們自己對于這個民族損害，故適宜于得到何等待遇的。

中國有中國自己的環境，以及發自中國人心中的意識，即如打頭也不一定適宜于仿照俄國人的方法。故文學作者為青年人提倡什麼時，自然得注意一下：「這是為中國年青人用作新興老少相互間突作戰的中國人，不能就忽略的中間的方法不一，這一時代的文學，是應當指示出若干人必需被打，以及這些人當如何去打的文學，則極顯然的事！

我們正需要打頭文學！因為文學的基礎若立于「去偽存眞」方面。我們的愚蠢方能有消滅的希望，也方能把這個民族目前的危機與未來的恐懼，揭發出來，多讓人明白些，多作一番準備。不然，居××的，固然在任何情形下，這依然可以裝作頭上光滑無毛，另外一人見到這光滑的頭，覺得很有趣味，就用手中硬梨，向那個古怪的腦袋去一再三四，打了又打，梨子完事以後，那被打的人還不作聲，默默忍受，既不說話，也不還手。有人見著這種情形，就詢問他：「先生，你那頭不是已打破了嗎？換打時怎不避開些，被打後怎麼不追問情由？」那愚人答得極其玄妙，他說：「你懂，那人依仗勢力，又無知識，胡來亂為，任性而行，用生梨打破了我的頭顱，我頭被打破了，他還弄不明白，他的損失，也不明白！」

用梨打人的人在中國任何地方現在皆似乎很少很少了，然在別一方面，如會議席上，大會場中，以及……彷彿被人打了那麼一下兩下，儼然作著希奇又大有其人。譬如中國在東北三省失去後，在某一類人談話上，或宣言上，或理論文章上，我們不是常常可見到如下面的意見發表嗎？

中國被人欺侮吃了虧，但將來吃虧的決不是中國人。中國失去了一片土地不是中國的損失，失地一時奪不同來也不是中國的致命傷，這事只是日本人的罪惡，因為牠存的不是東三省，其實只是一個炸彈。這炸彈有一天會破裂的。

炸彈什麼時候會破？怎麼樣破？我不敢明。雖不敢說，我相信日然是戰爭，戰爭一來，或日本陸軍在西伯利亞為蘇俄擊潰，或日本海軍在太平洋被美國消滅。不過日本雖然收了，是不是就可以成為中國的勝利？這些人可不提及的。是忘了提

經濟週刊

第三十六期
南開大學經濟學院編
丁佶

中國人壽保險事業

（一）人壽保險事業在華北之發展

新式人壽保險事業之傳入中國，大約係在距今五十年前。惟國內各地之壽緣會濟壽會及其他以互助救濟喪葬爲目的之組織，其淵源想極更早。此類相互社團，多爲分會自爲組織，徵收入會費以建基金，以供給付賻金。遇會員有毋故者，則生存者捐贈一定之賻金，以供死亡者喪葬之用。第二世紀羅馬之Collegia，其目的與吾國之壽緣會相同，其組織與其所用制度及方式亦頗相似。此外歐洲古時此類相互組織，除以互助會自爲喪葬爲目的外，尚有以教濟會員之受法律壓迫或疾病或其他不幸事情之發生而組成者甚多。惟萬王應用科學原則及其有合於實際之方式之人壽保險事業，其發展則遲至十八世紀，英國於一七五六年倫敦有Society for Equitable Assurances on Lives and Survivorships之設立，其保費之計算係根據於倫敦死亡之觀察，因之較合於學理，且被保險人年齡之數額係爲一致，而不隨年遞增之缺點。次則一八一一年有Pennsylvania Company for Insurance on Lives and Granting Annuities之組織，先此設立者只保以宗教爲職務者之生命。法國則一七八七年有Compagnie Royale d'Assurance Sur la Vie。德國則一八二一年有Lebensversicherungsbank für Deutschland及Deutsche Lebensversicherungsgesellschaft之成立。日本則以一八八〇年設立明治生命保險公司爲其保險事業之發端。

中國於一八八四年紐約人壽保險公司（New York Life Insurance Company）到華以前，英國公司如永福（Standard）太東方（Oriental）二公司已在中國南部開始營業，要保者多係在華外人，一八九九年英人Watts氏創辦在香港註冊按照英國保險法設立之中國永年人壽保險公司（China Mutual Life Insurance Company, Ltd.）實係國內第一家人壽保險公司。此後遂年設立或外人在華經營之人壽保險公司，其重要者如下：永明人壽保險公司（San Life Insurance Company）加拿大寶，宏利人壽保險公司（Manufacturers' Life Insurance Co.）加拿大寶，（以上一九〇五）；華安合眾保險股份有限公司（China United Assurance Society）純華寶，（一九一二）；金星人壽保險公司（Venus Life Insurance Co.）華寶，（現在滬算中）；（一九一四）；友邦人壽保險公司（Asia Life Insurance Co.）美寶，（一九二一）暫金山人壽保險公司（West Coast Life Ins. Co.）先施人壽保險公司，華寶；永安人壽保險公司，華寶，（以上一九二三）；寧紹人壽保險公司，華寶；四海保險公司（International Assurance Co.）華寶；中國保險公司（China Insurance Company, Ltd.）華寶；泰山保險公司，（以上一九三二）

依中國實業誌（江蘇省）中所載，現華商保險公司之保險實數，計有五家，外商則約十餘家，外人經營此業歷五十年，惟以國內人壽保險與他國比較，實屬目前此業在華之幼稚。

各國人壽保險有效總額表（單位千元美金），一九二九年末。

英國	一〇三，一四六，一四四〇
美國	一一，七〇五，一一九
加拿大	六，六〇八，五二一六
日本	三，九七二，八七四
德國	三，七二二，六九四
印度	二五九，三四三，（一九二八年末）

美國居第一位，上列統計尚未包括其國內各種友誼會及美政府所辦之軍人保險，惟其總額佔全世界人壽保險百分之七十，美國人被保者佔全國人口百分之五十五。壽險業在美所以如此發達者，係在其商業之繁盛，社會制度之過重個人與小家庭，壽險事業界之當於進取，歷來各公司之穩固可靠，及政府監督之周密。人壽保險實行於日本，維於中國同時，亦不過在五十年前，惟現今日本之有效總額竟居世界各國第四位，其進步之迅速，實可驚人。

國內中外公司所保壽險有效總額，從來未有可靠統計，各種推測不一。最近中華人壽保險協進社戰現有總額爲華幣一二五，〇〇〇，〇〇〇元。美國漢伯納氏根據一九二九—三〇年英文中國年鑑所載五大公司之有效總額合美金七，五〇〇，〇〇〇元，加以其他公司之推測總數，謂總其不及美金一〇〇，〇〇〇，〇〇〇元。以上二次推測，竟相差數倍。本作者以爲協進社之統計不至以致過與於實額。如友邦一家一九三二末之壽險總額已合華幣五，一，一九五，九四二元，全國各公司中額數最大之永明，其有效面額最少四家公司之友邦加以其他公司，則全國總額定超該社所載之數多多。精確統計，非待國內各公司願意公開報告，或非待將來治外法權取消，政府施行保險業之監督時，恐將無從徵得。反觀他國按月統計，各公司報告完全公開，吾人能不慚焉。

中國人壽保險之總額，若干係在華商公司，若干在外交公司，若干在中外合資公司，此類統計，吾人尚無從探得。惟依作者推測，華商公司所保額數恐不及國內總額百分之十五，而百分之八十五以上之壽險額均在英美加拿大三國。若公司中中以上百分數不過作者個人根據不完備之材料所定之推測。國內保有壽險者之人數若干，亦只可推測。華商保險公司雖事長除暫六君稱全國投保壽險者不及三萬人。此三萬人中，恐巨半係在華之外國人。則中國人之保有壽險者，佔全國人口尚不過三四萬分之一。

（二）國內人壽保險事業不發達之原因

國內壽險事業所以如此幼稚，實有若干主要原因有以敘之。茲分社會經濟二方面論之：

（1）社會方面　中國所家庭制度注重團體負責與彼此依賴。中七之家庭口數平口數居一家，婦女在社會有機業者甚少，無職業或賴遺產或家族親友而自養者家者甚多，此等人早年死亡對於家庭經濟情形本無甚影響。至於輔職業收入與養家者，壽險最應保有壽險之人，惟在舊式大家庭之下，即遇早年死亡，殘死亡者兄弟尚未分產，可轉移此責任於死亡者之弟兄或其他同族之人。即在已分產之新家庭中，按養喪禮孝姊保護遺孤，守節遺孤者所認爲負之責任。又女自者佔全國人口十之九許。迷信者且保壽險或喪及本身之死亡費不辭，或慣會保險能保人不死。處此各種社會情況之下，人壽保險單得不只見於在華外人或中國新家庭之極少數之新家庭中乎。

（2）經濟方面　中國工業化程度尚淺，人口百分之八十從事於農業，加以數十年之內亂外侮，天災兵匪，饑片等禍，多數人民陷於窮困，無時不是飢餓，自身自顧已如此迫急，因有餘資，用於投壽險，以備將來不測耶？此外交通不便，幣制紊亂，匯兌困難，利息高昂，投機風盛，均係阻礙人壽保險事業務展之要因。以致人壽保險只見於各商埠，而幾乎絕跡於內地也。

至於華商壽保公司所認定之責任，則係保人數過少，投資不慎等原因所失當，資力薄弱，投保人數過少，中華商立壽險公司，輔安人壽保險公司，金星人壽保險公司等家是也，以致欲購壽險者對本國公司往往抱重大懷疑。惟近年來華資及中外合辦之人壽保險公司時有新出，壽險公司在中國陸社會情形之發達而必發達，且有長大之前途，可無疑義，望壽險界惟資先認定本身之責任使命及與社會關係之密切，採取科學的精神，研究本業各方面問題，以求壽險業之健全發展。

（三）人壽保險事業目前幾個重要的問題

壽險界目前之需要及應注意之問題，依作者意見，可分下列數點。

（1）保險之教育及宣揚工作　國內現有壽險總額之落後及被保險人數之稀少，吾人前已論及。保險之教育及宣揚工作在求社會活潑壽險對於個人家庭及事業界之效用與利益及其對社會國家之貢獻，如「提倡節儉，强迫儲蓄，免除疾壞，增加進取，保障生計，安定社會，重視衛生，保護社會」壽險業之在目前，實可驚人。

（2）中國死亡表急須編製　欲求吾國人壽保險事業健全之發展，則保險費之計算，非根據於精確之本國死亡表不可。死亡表者，依死亡之統計而計算死亡機會之數學的價值之表也。現國內各公司缺之中國死亡表，故保險費之計算係根據美國死亡表編製而成。惟美國人壽保險公司（5）表，而因中國衛生醫學設備落後，死亡率較高於美英各國，各公司乃於計算保險費時，非武斷的增加投保人之年歲，即多加「營業費」（Loading）。所以國內華人所付之保費，約合北美諸國所定保費之一倍半。此固係精確的中國死亡表未編製前一種過渡時期之辦法，惟其計算保費之武斷，不免阻礙北美之勢力，而因中國衛生醫學設備落後，死亡率較高於美英各國，各公司乃於計算保

本市新聞

冀財政廳豁免 灤東沿海漁戶船捐

救濟唐山戰區省府轉呈中央

昨日省府例會通過議案

河北省政府委員會，昨晨九時，開第四八一次會議，出席者，于學忠、錢大鈞、胡瑞霖、林成蔚、陳寶泉、史紹賓、主席于學忠。紀錄委裕鎮。決議各案如左。

報告事項　一、秘書處報告，二、廳長報告。

(一)行政院訓令，準兩府令，繳考試院呈，為銓叙部呈擬銓叙部組織行文官官等官俸表施行後，各機關現有人員，叙敘支俸辦法三項，應准照辦，仰遵照辦理，決議，分行。(二)準北戰區救濟委員會急振組織復，唐山等商會代表，請撥款救濟難區一案，振具實覆及辦法，請准核辦理，決議，轉請中央。(三)又準北戰區救濟委員會急振組織復，請撥款救濟難民一案，請撥款救濟難民一案，同前，決議，照辦。二、戰委員會急振組織復，請撥款救濟難民一案，與唐山等商會請撥款救濟，事同一律，究應依前案辦法確定後，再行辦理，仰應另案分別辦理，決議，分行。(四)行政院訓令，准考試院咨，據銓叙部呈復，核編等河沿海漁戶代表等，請豁減船捐一案，擬將東五里北等六卡，及北塘一帶沿海漁戶二十二年夏季船捐，決議，照辦，二、戰委員會急振組織復，請撥款救濟難民一案，與唐山等商會請撥款救濟，事同一律，究應依前案辦法確定後，再行辦理，仰應另案分別辦理，決議，分行。(五)行政院訓令，准考試院咨，據銓叙部呈復，核編等河沿海漁戶代表等，請豁減船捐一案，擬將東五里北等六卡，及北塘一帶沿海漁戶二十二年夏季船捐，決議，照辦，二、戰委員會急振組織復，請撥款救濟難民一案，與唐山等商會請撥款救濟，事同一律，究應依前案辦法確定後，再行辦理，仰應另案分別辦理，決議，分行。(六)又準北戰區救濟委員會急振組織復，請撥款救濟難民一案，與唐山等商會請撥款救濟，事同一律，究應依前案辦法確定後，再行辦理，仰應另案分別辦理，決議，分行。(七)行政院訓令，准考試院咨，據銓叙部呈，擬定應叙之級，經遵送銓叙部一案，應准照辦等由，仰遵照辦理，決議，分行。(八)行政院訓令，准考試院咨，據銓叙部呈，擬定銓叙支俸辦法三項，應准照辦，仰遵照辦理，決議，分行。(九)行政院訓令，准考試院咨，據銓叙部呈，擬定銓叙支俸辦法三項，應准照辦，仰遵照辦理，決議，分行。(十)行政院訓令，准考試院咨，據銓叙部呈，擬定銓叙支俸辦法三項，應准照辦，仰遵照辦理，決議，分行。(十一)行政院訓令，准考試院咨，據銓叙部呈，擬定銓叙支俸辦法三項，應准照辦，仰遵照辦理，決議，分行。(十二)行政院訓令，准考試院咨，據銓叙部呈，擬定銓叙支俸辦法三項，應准照辦，仰遵照辦理，決議，分行。(十三)行政院訓令，准考試院咨，據銓叙部呈，擬定銓叙支俸辦法三項，應准照辦，仰遵照辦理，決議，分行。(十四)行政院訓令，准考試院咨，據銓叙部呈，擬定銓叙支俸辦法三項，應准照辦，仰遵照辦理，決議，分行。(十五)行政院訓令，准考試院咨，據銓叙部呈，擬定銓叙支俸辦法三項，應准照辦，仰遵照辦理，決議，分行。(十六)行政院訓令，准考試院咨，據銓叙部呈，擬定銓叙支俸辦法三項，應准照辦，仰遵照辦理，決議，分行。(十七)行政院訓令，准考試院咨，據銓叙部呈，擬定銓叙支俸辦法三項，應准照辦，仰遵照辦理，決議，分行。(十八)行政院訓令，准考試院咨，據銓叙部呈，擬定銓叙支俸辦法三項，應准照辦，仰遵照辦理，決議，分行。(十九)行政院訓令，准考試院咨，據銓叙部呈，擬定銓叙支俸辦法三項，應准照辦，仰遵照辦理，決議，分行。(二十)行政院訓令，准考試院咨，據銓叙部呈，擬定銓叙支俸辦法三項，應准照辦，仰遵照辦理，決議，分行。(二十一)行政院訓令，准考試院咨，據銓叙部呈，擬定銓叙支俸辦法三項，應准照辦，仰遵照辦理，決議，分行。(二十二)行政院訓令，准考試院咨，據銓叙部呈，擬定銓叙支俸辦法三項，應准照辦，仰遵照辦理，決議，分行。(二十三)行政院訓令，准考試院咨，據銓叙部呈，擬定銓叙支俸辦法三項，應准照辦，仰遵照辦理，決議，分行。(二十四)行政院訓令，准考試院咨，據銓叙部呈，擬定銓叙支俸辦法三項，應准照辦，仰遵照辦理，決議，分行。(二十五)行政院訓令，准考試院咨，據銓叙部呈，擬定銓叙支俸辦法三項，應准照辦，仰遵照辦理，決議，分行。(二十六)行政院訓令，准考試院咨，據銓叙部呈，擬定銓叙支俸辦法三項，應准照辦，仰遵照辦理，決議，分行。(二十七)行政院訓令，准考試院咨，據銓叙部呈，擬定銓叙支俸辦法三項，應准照辦，仰遵照辦理，決議，分行。(二十八)行政院訓令，准考試院咨，據銓叙部呈，擬定銓叙支俸辦法三項，應准照辦，仰遵照辦理，決議，分行。(二十九)行政院訓令，准考試院咨，據銓叙部呈，擬定銓叙支俸辦法三項，應准照辦，仰遵照辦理，決議，分行。(三十)行政院訓令，准考試院咨，據銓叙部呈，擬定銓叙支俸辦法三項，應准照辦，仰遵照辦理，決議，分行。(三十一)行政院訓令，准考試院咨，據銓叙部呈，擬定銓叙支俸辦法三項，應准照辦，仰遵照辦理，決議，分行。(三十二)行政院訓令，准考試院咨，據銓叙部呈，擬定銓叙支俸辦法三項，應准照辦，仰遵照辦理，決議，分行。(三十三)行政院訓令，准考試院咨，據銓叙部呈，擬定銓叙支俸辦法三項，應准照辦，仰遵照辦理，決議，分行。(三十四)行政院訓令，准考試院咨，據銓叙部呈，擬定銓叙支俸辦法三項，應准照辦，仰遵照辦理，決議，分行。(三十五)行政院訓令，准考試院咨，據銓叙部呈，擬定銓叙支俸辦法三項，應准照辦，仰遵照辦理，決議，分行。(三十六)行政院訓令，准考試院咨，據銓叙部呈，擬定銓叙支俸辦法三項，應准照辦，仰遵照辦理，決議，分行。(三十七)行政院訓令，准考試院咨，據銓叙部呈，擬定銓叙支俸辦法三項，應准照辦，仰遵照辦理，決議，分行。(三十八)行政院訓令，准考試院咨，據銓叙部呈，擬定銓叙支俸辦法三項，應准照辦，仰遵照辦理，決議，分行。(三十九)行政院訓令，准考試院咨，據銓叙部呈，擬定銓叙支俸辦法三項，應准照辦，仰遵照辦理，決議，分行。(四十)行政院訓令，准考試院咨，據銓叙部呈，擬定銓叙支俸辦法三項，應准照辦，仰遵照辦理，決議，分行。(四十一)行政院訓令，准考試院咨，據銓叙部呈，擬定銓叙支俸辦法三項，應准照辦，仰遵照辦理，決議，分行。(四十二)行政院訓令，准考試院咨，據銓叙部呈，擬定銓叙支俸辦法三項，應准照辦，仰遵照辦理，決議，分行。(四十三)行政院訓令，准考試院咨，據銓叙部呈，擬定銓叙支俸辦法三項，應准照辦，仰遵照辦理，決議，分行。(四十四)行政院訓令，准考試院咨，據銓叙部呈，擬定銓叙支俸辦法三項，應准照辦，仰遵照辦理，決議，分行。(四十五)行政院訓令，准考試院咨，據銓叙部呈，擬定銓叙支俸辦法三項，應准照辦，仰遵照辦理，決議，分行。(四十六)行政院訓令，准考試院咨，據銓叙部呈，擬定銓叙支俸辦法三項，應准照辦，仰遵照辦理，決議，分行。(四十七)行政院訓令，准考試院咨，據銓叙部呈，擬定銓叙支俸辦法三項，應准照辦，仰遵照辦理，決議，分行。(四十八)行政院訓令，准考試院咨，據銓叙部呈，擬定銓叙支俸辦法三項，應准照辦，仰遵照辦理，決議，分行。(四十九)行政院訓令，准考試院咨，據銓叙部呈，擬定銓叙支俸辦法三項，應准照辦，仰遵照辦理，決議，分行。(五十)行政院訓令，准考試院咨，據銓叙部呈，擬定銓叙支俸辦法三項，應准照辦，仰遵照辦理，決議，分行。(五十一)行政院訓令，准考試院咨，據銓叙部呈，擬定銓叙支俸辦法三項，應准照辦，仰遵照辦理，決議，分行。(五十二)行政院訓令，准考試院咨，據銓叙部呈，擬定銓叙支俸辦法三項，應准照辦，仰遵照辦理，決議，分行。(五十三)行政院訓令，准考試院咨，據銓叙部呈，擬定銓叙支俸辦法三項，應准照辦，仰遵照辦理，決議，分行。(五十四)行政院訓令，准考試院咨，據銓叙部呈，擬定銓叙支俸辦法三項，應准照辦，仰遵照辦理，決議，分行。(五十五)行政院訓令，准考試院咨，據銓叙部呈，擬定銓叙支俸辦法三項，應准照辦，仰遵照辦理，決議，分行。(五十六)行政院訓令，准考試院咨，據銓叙部呈，擬定銓叙支俸辦法三項，應准照辦，仰遵照辦理，決議，分行。(五十七)行政院訓令，准考試院咨，據銓叙部呈，擬定銓叙支俸辦法三項，應准照辦，仰遵照辦理，決議，分行。(五十八)行政院訓令，准考試院咨，據銓叙部呈，擬定銓叙支俸辦法三項，應准照辦，仰遵照辦理，決議，分行。(五十九)行政院訓令，准考試院咨，據銓叙部呈，擬定銓叙支俸辦法三項，應准照辦，仰遵照辦理，決議，分行。(六十)行政院訓令，准考試院咨，據銓叙部呈，擬定銓叙支俸辦法三項，應准照辦，仰遵照辦理，決議，分行。(六十一)行政院訓令，准考試院咨，據銓叙部呈，擬定銓叙支俸辦法三項，應准照辦，仰遵照辦理，決議，分行。(六十二)行政院訓令，准考試院咨，據銓叙部呈，擬定銓叙支俸辦法三項，應准照辦，仰遵照辦理，決議，分行。(六十三)行政院訓令，准考試院咨，據銓叙部呈，擬定銓叙支俸辦法三項，應准照辦，仰遵照辦理，決議，分行。(六十四)行政院訓令，准考試院咨，據銓叙部呈，擬定銓叙支俸辦法三項，應准照辦，仰遵照辦理，決議，分行。(六十五)行政院訓令，准考試院咨，據銓叙部呈，擬定銓叙支俸辦法三項，應准照辦，仰遵照辦理，決議，分行。(六十六)行政院訓令，准考試院咨，據銓叙部呈，擬定銓叙支俸辦法三項，應准照辦，仰遵照辦理，決議，分行。(六十七)行政院訓令，准考試院咨，據銓叙部呈，擬定銓叙支俸辦法三項，應准照辦，仰遵照辦理，決議，分行。(六十八)行政院訓令，准考試院咨，據銓叙部呈，擬定銓叙支俸辦法三項，應准照辦，仰遵照辦理，決議，分行。(六十九)行政院訓令，准考試院咨，據銓叙部呈，擬定銓叙支俸辦法三項，應准照辦，仰遵照辦理，決議，分行。(七十)行政院訓令，准考試院咨，據銓叙部呈，擬定銓叙支俸辦法三項，應准照辦，仰遵照辦理，決議，分行。(七十一)行政院訓令，准考試院咨，據銓叙部呈，擬定銓叙支俸辦法三項，應准照辦，仰遵照辦理，決議，分行。(七十二)行政院訓令，准考試院咨，據銓叙部呈，擬定銓叙支俸辦法三項，應准照辦，仰遵照辦理，決議，分行。(七十三)行政院訓令，准考試院咨，據銓叙部呈，擬定銓叙支俸辦法三項，應准照辦，仰遵照辦理，決議，分行。(七十四)行政院訓令，准考試院咨，據銓叙部呈，擬定銓叙支俸辦法三項，應准照辦，仰遵照辦理，決議，分行。(七十五)行政院訓令，准考試院咨，據銓叙部呈，擬定銓叙支俸辦法三項，應准照辦，仰遵照辦理，決議，分行。(七十六)行政院訓令，准考試院咨，據銓叙部呈，擬定銓叙支俸辦法三項，應准照辦，仰遵照辦理，決議，分行。(七十七)行政院訓令，准考試院咨，據銓叙部呈，擬定銓叙支俸辦法三項，應准照辦，仰遵照辦理，決議，分行。(七十八)行政院訓令，准考試院咨，據銓叙部呈，擬定銓叙支俸辦法三項，應准照辦，仰遵照辦理，決議，分行。(七十九)行政院訓令，准考試院咨，據銓叙部呈，擬定銓叙支俸辦法三項，應准照辦，仰遵照辦理，決議，分行。(八十)行政院訓令，准考試院咨，據銓叙部呈，擬定銓叙支俸辦法三項，應准照辦，仰遵照辦理，決議，分行。(八十一)行政院訓令，准考試院咨，據銓叙部呈，擬定銓叙支俸辦法三項，應准照辦，仰遵照辦理，決議，分行。(八十二)行政院訓令，准考試院咨，據銓叙部呈，擬定銓叙支俸辦法三項，應准照辦，仰遵照辦理，決議，分行。(八十三)行政院訓令，准考試院咨，據銓叙部呈，擬定銓叙支俸辦法三項，應准照辦，仰遵照辦理，決議，分行。(八十四)行政院訓令，准考試院咨，據銓叙部呈，擬定銓叙支俸辦法三項，應准照辦，仰遵照辦理，決議，分行。(八十五)行政院訓令，准考試院咨，據銓叙部呈，擬定銓叙支俸辦法三項，應准照辦，仰遵照辦理，決議，分行。(八十六)行政院訓令，准考試院咨，據銓叙部呈，擬定銓叙支俸辦法三項，應准照辦，仰遵照辦理，決議，分行。(八十七)行政院訓令，准考試院咨，據銓叙部呈，擬定銓叙支俸辦法三項，應准照辦，仰遵照辦理，決議，分行。(八十八)行政院訓令，准考試院咨，據銓叙部呈，擬定銓叙支俸辦法三項，應准照辦，仰遵照辦理，決議，分行。(八十九)行政院訓令，准考試院咨，據銓叙部呈，擬定銓叙支俸辦法三項，應准照辦，仰遵照辦理，決議，分行。(九十)行政院訓令，准考試院咨，據銓叙部呈，擬定銓叙支俸辦法三項，應准照辦，仰遵照辦理，決議，分行。(九十一)行政院訓令，准考試院咨，據銓叙部呈，擬定銓叙支俸辦法三項，應准照辦，仰遵照辦理，決議，分行。(九十二)行政院訓令，准考試院咨，據銓叙部呈，擬定銓叙支俸辦法三項，應准照辦，仰遵照辦理，決議，分行。(九十三)行政院訓令，准考試院咨，據銓叙部呈，擬定銓叙支俸辦法三項，應准照辦，仰遵照辦理，決議，分行。(九十四)行政院訓令，准考試院咨，據銓叙部呈，擬定銓叙支俸辦法三項，應准照辦，仰遵照辦理，決議，分行。(九十五)行政院訓令，准考試院咨，據銓叙部呈，擬定銓叙支俸辦法三項，應准照辦，仰遵照辦理，決議，分行。(九十六)行政院訓令，准考試院咨，據銓叙部呈，擬定銓叙支俸辦法三項，應准照辦，仰遵照辦理，決議，分行。(九十七)行政院訓令，准考試院咨，據銓叙部呈，擬定銓叙支俸辦法三項，應准照辦，仰遵照辦理，決議，分行。(九十八)行政院訓令，准考試院咨，據銓叙部呈，擬定銓叙支俸辦法三項，應准照辦，仰遵照辦理，決議，分行。(九十九)行政院訓令，准考試院咨，據銓叙部呈，擬定銓叙支俸辦法三項，應准照辦，仰遵照辦理，決議，分行。(一百)行政院訓令，准考試院咨，據銓叙部呈，擬定銓叙支俸辦法三項，應准照辦，仰遵照辦理，決議，分行。(一百一)行政院訓令，准考試院咨，據銓叙部呈，擬定銓叙支俸辦法三項，應准照辦，仰遵照辦理，決議，分行。(一百二)行政院訓令，准考試院咨，據銓叙部呈，擬定銓叙支俸辦法三項，應准照辦，仰遵照辦理，決議，分行。(一百三)行政院訓令，准考試院咨，據銓叙部呈，擬定銓叙支俸辦法三項，應准照辦，仰遵照辦理，決議，分行。(一百四)行政院訓令，准考試院咨，據銓叙部呈，擬定銓叙支俸辦法三項，應准照辦，仰遵照辦理，決議，分行。(一百五)行政院訓令，准考試院咨，據銓叙部呈，擬定銓叙支俸辦法三項，應准照辦，仰遵照辦理，決議，分行。(一百六)行政院訓令，准考試院咨，據銓叙部呈，擬定銓叙支俸辦法三項，應准照辦，仰遵照辦理，決議，分行。(一百七)行政院訓令，准考試院咨，據銓叙部呈，擬定銓叙支俸辦法三項，應准照辦，仰遵照辦理，決議，分行。(一百八)行政院訓令，准考試院咨，據銓叙部呈，擬定銓叙支俸辦法三項，應准照辦，仰遵照辦理，決議，分行。(一百九)行政院訓令，准考試院咨，據銓叙部呈，擬定銓叙支俸辦法三項，應准照辦，仰遵照辦理，決議，分行。(一百十)行政院訓令，准考試院咨，據銓叙部呈，擬定銓叙支俸辦法三項，應准照辦，仰遵照辦理，決議，分行。(一百十一)行政院訓令，准考試院咨，據銓叙部呈，擬定銓叙支俸辦法三項，應准照辦，仰遵照辦理，決議，分行。(一百十二)行政院訓令，准考試院咨，據銓叙部呈，擬定銓叙支俸辦法三項，應准照辦，仰遵照辦理，決議，分行。(一百十三)行政院訓令，准考試院咨，據銓叙部呈，擬定銓叙支俸辦法三項，應准照辦，仰遵照辦理，決議，分行。(一百十四)行政院訓令，准考試院咨，據銓叙部呈，擬定銓叙支俸辦法三項，應准照辦，仰遵照辦理，決議，分行。(一百十五)行政院訓令，准考試院咨，據銓叙部呈，擬定銓叙支俸辦法三項，應准照辦，仰遵照辦理，決議，分行。(一百十六)行政院訓令，准考試院咨，據銓叙部呈，擬定銓叙支俸辦法三項，應准照辦，仰遵照辦理，決議，分行。(一百十七)行政院訓令，准考試院咨，據銓叙部呈，擬定銓叙支俸辦法三項，應准照辦，仰遵照辦理，決議，分行。(一百十八)行政院訓令，准考試院咨，據銓叙部呈，擬定銓叙支俸辦法三項，應准照辦，仰遵照辦理，決議，分行。(一百十九)行政院訓令，准考試院咨，據銓叙部呈，擬定銓叙支俸辦法三項，應准照辦，仰遵照辦理，決議，分行。(一百二十)行政院訓令，准考試院咨，據銓叙部呈，擬定銓叙支俸辦法三項，應准照辦，仰遵照辦理，決議，分行。(一百二十一)行政院訓令，准考試院咨，據銓叙部呈，擬定銓叙支俸辦法三項，應准照辦，仰遵照辦理，決議，分行。(一百二十二)行政院訓令，准考試院咨，據銓叙部呈，擬定銓叙支俸辦法三項，應准照辦，仰遵照辦理，決議，分行。(一百二十三)行政院訓令，准考試院咨，據銓叙部呈，擬定銓叙支俸辦法三項，應准照辦，仰遵照辦理，決議，分行。(一百二十四)行政院訓令，准考試院咨，據銓叙部呈，擬定銓叙支俸辦法三項，應准照辦，仰遵照辦理，決議，分行。(一百二十五)行政院訓令，准考試院咨，據銓叙部呈，擬定銓叙支俸辦法三項，應准照辦，仰遵照辦理，決議，分行。(一百二十六)行政院訓令，准考試院咨，據銓叙部呈，擬定銓叙支俸辦法三項，應准照辦，仰遵照辦理，決議，分行。(一百二十七)行政院訓令，准考試院咨，據銓叙部呈，擬定銓叙支俸辦法三項，應准照辦，仰遵照辦理，決議，分行。(一百二十八)行政院訓令，准考試院咨，據銓叙部呈，擬定銓叙支俸辦法三項，應准照辦，仰遵照辦理，決議，分行。(一百二十九)行政院訓令，准考試院咨，據銓叙部呈，擬定銓叙支俸辦法三項，應准照辦，仰遵照辦理，決議，分行。(一百三十)行政院訓令，准考試院咨，據銓叙部呈，擬定銓叙支俸辦法三項，應准照辦，仰遵照辦理，決議，分行。(一百三十一)行政院訓令，准考試院咨，據銓叙部呈，擬定銓叙支俸辦法三項，應准照辦，仰遵照辦理，決議，分行。(一百三十二)行政院訓令，准考試院咨，據銓叙部呈，擬定銓叙支俸辦法三項，應准照辦，仰遵照辦理，決議，分行。(一百三十三)行政院訓令，准考試院咨，據銓叙部呈，擬定銓叙支俸辦法三項，應准照辦，仰遵照辦理，決議，分行。(一百三十四)行政院訓令，准考試院咨，據銓叙部呈，擬定銓叙支俸辦法三項，應准照辦，仰遵照辦理，決議，分行。(一百三十五)行政院訓令，准考試院咨，據銓叙部呈，擬定銓叙支俸辦法三項，應准照辦，仰遵照辦理，決議，分行。(一百三十六)行政院訓令，准考試院咨，據銓叙部呈，擬定銓叙支俸辦法三項，應准照辦，仰遵照辦理，決議，分行。(一百三十七)行政院訓令，准考試院咨，據銓叙部呈，擬定銓叙支俸辦法三項，應准照辦，仰遵照辦理，決議，分行。(一百三十八)行政院訓令，准考試院咨，據銓叙部呈，擬定銓叙支俸辦法三項，應准照辦，仰遵照辦理，決議，分行。(一百三十九)行政院訓令，准考試院咨，據銓叙部呈，擬定銓叙支俸辦法三項，應准照辦，仰遵照辦理，決議，分行。(一百四十)行政院訓令，准考試院咨，據銓叙部呈，擬定銓叙支俸辦法三項，應准照辦，仰遵照辦理，決議，分行。(一百四十一)行政院訓令，准考試院咨，據銓叙部呈，擬定銓叙支俸辦法三項，應准照辦，仰遵照辦理，決議，分行。(一百四十二)行政院訓令，准考試院咨，據銓叙部呈，擬定銓叙支俸辦法三項，應准照辦，仰遵照辦理，決議，分行。(一百四十三)行政院訓令，准考試院咨，據銓叙部呈，擬定銓叙支俸辦法三項，應准照辦，仰遵照辦理，決議，分行。(一百四十四)行政院訓令，准考試院咨，據銓叙部呈，擬定銓叙支俸辦法三項，應准照辦，仰遵照辦理，決議，分行。(一百四十五)行政院訓令，准考試院咨，據銓叙部呈，擬定銓叙支俸辦法三項，應准照辦，仰遵照辦理，決議，分行。(一百四十六)行政院訓令，准考試院咨，據銓叙部呈，擬定銓叙支俸辦法三項，應准照辦，仰遵照辦理，決議，分行。(一百四十七)行政院訓令，准考試院咨，據銓叙部呈，擬定銓叙支俸辦法三項，應准照辦，仰遵照辦理，決議，分行。(一百四十八)行政院訓令，准考試院咨，據銓叙部呈，擬定銓叙支俸辦法三項，應准照辦，仰遵照辦理，決議，分行。(一百四十九)行政院訓令，准考試院咨，據銓叙部呈，擬定銓叙支俸辦法三項，應准照辦，仰遵照辦理，決議，分行。(一百五十)行政院訓令，准考試院咨，據銓叙部呈，擬定銓叙支俸辦法三項，應准照辦，仰遵照辦理，決議，分行。(一百五十一)行政院訓令，准考試院咨，據銓叙部呈，擬定銓叙支俸辦法三項，應准照辦，仰遵照辦理，決議，分行。(一百五十二)行政院訓令，准考試院咨，據銓叙部呈，擬定銓叙支俸辦法三項，應准照辦，仰遵照辦理，決議，分行。(一百五十三)行政院訓令，准考試院咨，據銓叙部呈，擬定銓叙支俸辦法三項，應准照辦，仰遵照辦理，決議，分行。(一百五十四)行政院訓令，准考試院咨，據銓叙部呈，擬定銓叙支俸辦法三項，應准照辦，仰遵照辦理，決議，分行。(一百五十五)行政院訓令，准考試院咨，據銓叙部呈，擬定銓叙支俸辦法三項，應准照辦，仰遵照辦理，決議，分行。(一百五十六)行政院訓令，准考試院咨，據銓叙部呈，擬定銓叙支俸辦法三項，應准照辦，仰遵照辦理，決議，分行。(一百五十七)行政院訓令，准考試院咨，據銓叙部呈，擬定銓叙支俸辦法三項，應准照辦，仰遵照辦理，決議，分行。(一百五十八)行政院訓令，准考試院咨，據銓叙部呈，擬定銓叙支俸辦法三項，應准照辦，仰遵照辦理，決議，分行。(一百五十九)行政院訓令，准考試院咨，據銓叙部呈，擬定銓叙支俸辦法三項，應准照辦，仰遵照辦理，決議，分行。(一百六十)行政院訓令，准考試院咨，據銓叙部呈，擬定銓叙支俸辦法三項，應准照辦，仰遵照辦理，決議，分行。(一百六十一)行政院訓令，准考試院咨，據銓叙部呈，擬定銓叙支俸辦法三項，應准照辦，仰遵照辦理，決議，分行。(一百六十二)行政院訓令，准考試院咨，據銓叙部呈，擬定銓叙支俸辦法三項，應准照辦，仰遵照辦理，決議，分行。(一百六十三)行政院訓令，准考試院咨，據銓叙部呈，擬定銓叙支俸辦法三項，應准照辦，仰遵照辦理，決議，分行。(一百六十四)行政院訓令，准考試院咨，據銓叙部呈，擬定銓叙支俸辦法三項，應准照辦，仰遵照辦理，決議，分行。(一百六十五)行政院訓令，准考試院咨，據銓叙部呈，擬定銓叙支俸辦法三項，應准照辦，仰遵照辦理，決議，分行。(一百六十六)行政院訓令，准考試院咨，據銓叙部呈，擬定銓叙支俸辦法三項，應准照辦，仰遵照辦理，決議，分行。(一百六十七)行政院訓令，准考試院咨，據銓叙部呈，擬定銓叙支俸辦法三項，應准照辦，仰遵照辦理，決議，分行。(一百六十八)行政院訓令，准考試院咨，據銓叙部呈，擬定銓叙支俸辦法三項，應准照辦，仰遵照辦理，決議，分行。(一百六十九)行政院訓令，准考試院咨，據銓叙部呈，擬定銓叙支俸辦法三項，應准照辦，仰遵照辦理，決議，分行。(一百七十)行政院訓令，准考試院咨，據銓叙部呈，擬定銓叙支俸辦法三項，應准照辦，仰遵照辦理，決議，分行。(一百七十一)行政院訓令，准考試院咨，據銓叙部呈，擬定銓叙支俸辦法三項，應准照辦，仰遵照辦理，決議，分行。(一百七十二)行政院訓令，准考試院咨，據銓叙部呈，擬定銓叙支俸辦法三項，應准照辦，仰遵照辦理，決議，分行。(一百七十三)行政院訓令，准考試院咨，據銓叙部呈，擬定銓叙支俸辦法三項，應准照辦，仰遵照辦理，決議，分行。(一百七十四)行政院訓令，准考試院咨，據銓叙部呈，擬定銓叙支俸辦法三項，應准照辦，仰遵照辦理，決議，分行。(一百七十五)行政院訓令，准考試院咨，據銓叙部呈，擬定銓叙支俸辦法三項，應准照辦，仰遵照辦理，決議，分行。(一百七十六)行政院訓令，准考試院咨，據銓叙部呈，擬定銓叙支俸辦法三項，應准照辦，仰遵照辦理，決議，分行。(一百七十七)行政院訓令，准考試院咨，據銓叙部呈，擬定銓叙支俸辦法三項，應准照辦，仰遵照辦理，決議，分行。(一百七十八)行政院訓令，准考試院咨，據銓叙部呈，擬定銓叙支俸辦法三項，應准照辦，仰遵照辦理，決議，分行。(一百七十九)行政院訓令，准考試院咨，據銓叙部呈，擬定銓叙支俸辦法三項，應准照辦，仰遵照辦理，決議，分行。(一百八十)行政院訓令，准考試院咨，據銓叙部呈，擬定銓叙支俸辦法三項，應准照辦，仰遵照辦理，決議，分行。(一百八十一)行政院訓令，准考試院咨，據銓叙部呈，擬定銓叙支俸辦法三項，應准照辦，仰遵照辦理，決議，分行。(一百八十二)行政院訓令，准考試院咨，據銓叙部呈，擬定銓叙支俸辦法三項，應准照辦，仰遵照辦理，決議，分行。(一百八十三)行政院訓令，准考試院咨，據銓叙部呈，擬定銓叙支俸辦法三項，應准照辦，仰遵照辦理，決議，分行。(一百八十四)行政院訓令，准考試院咨，據銓叙部呈，擬定銓叙支俸辦法三項，應准照辦，仰遵照辦理，決議，分行。(一百八十五)行政院訓令，准考試院咨，據銓叙部呈，擬定銓叙支俸辦法三項，應准照辦，仰遵照辦理，決議，分行。(一百八十六)行政院訓令，准考試院咨，據銓叙部呈，擬定銓叙支俸辦法三項，應准照辦，仰遵照辦理，決議，分行。(一百八十七)行政院訓令，准考試院咨，據銓叙部呈，擬定銓叙支俸辦法三項，應准照辦，仰遵照辦理，決議，分行。(一百八十八)行政院訓令，准考試院咨，據銓叙部呈，擬定銓叙支俸辦法三項，應准照辦，仰遵照辦理，決議，分行。(一百八十九)行政院訓令，准考試院咨，據銓叙部呈，擬定銓叙支俸辦法三項，應准照辦，仰遵照辦理，決議，分行。(一百九十)行政院訓令，准考試院咨，據銓叙部呈，擬定銓叙支俸辦法三項，應准照辦，仰遵照辦理，決議，分行。(一百九十一)行政院訓令，准考試院咨，據銓叙部呈，擬定銓叙支俸辦法三項，應准照辦，仰遵照辦理，決議，分行。(一百九十二)行政院訓令，准考試院咨，據銓叙部呈，擬定銓叙支俸辦法三項，應准照辦，仰遵照辦理，決議，分行。(一百九十三)行政院訓令，准考試院咨，據銓叙部呈，擬定銓叙支俸辦法三項，應准照辦，仰遵照辦理，決議，分行。(一百九十四)行政院訓令，准考試院咨，據銓叙部呈，擬定銓叙支俸辦法三項，應准照辦，仰遵照辦理，決議，分行。(一百九十五)行政院訓令，准考試院咨，據銓叙部呈，擬定銓叙支俸辦法三項，應准照辦，仰遵照辦理，決議，分行。(一百九十六)行政院訓令，准考試院咨，據銓叙部呈，擬定銓叙支俸辦法三項，應准照辦，仰遵照辦理，決議，分行。(一百九十七)行政院訓令，准考試院咨，據銓叙部呈，擬定銓叙支俸辦法三項，應准照辦，仰遵照辦理，決議，分行。(一百九十八)行政院訓令，准考試院咨，據銓叙部呈，擬定銓叙支俸辦法三項，應准照辦，仰遵照辦理，決議，分行。(一百九十九)行政院訓令，准考試院咨，據銓叙部呈，擬定銓叙支俸辦法三項，應准照辦，仰遵照辦理，決議，分行。(二百)行政院訓令，准考試院咨，據銓叙部呈，擬定銓叙支俸辦法三項，應准照辦，仰遵照辦理，決議，分行。(二百一)行政院訓令，准考試院咨，據銓叙部呈，擬定銓叙支俸辦法三項，應准照辦，仰遵照辦理，決議，分行。(二百二)行政院訓令，准考試院咨，據銓叙部呈，擬定銓叙支俸辦法三項，應准照辦，仰遵照辦理，決議，分行。(二百三)行政院訓令，准考試院咨，據銓叙部呈，擬定銓叙支俸辦法三項，應准照辦，仰遵照辦理，決議，分行。(二百四)行政院訓令，准考試院咨，據銓叙部呈，擬定銓叙支俸辦法三項，應准照辦，仰遵照辦理，決議，分行。(二百五)行政院訓令，准考試院咨，據銓叙部呈，擬定銓叙支俸辦法三項，應准照辦，仰遵照辦理，決議，分行。(二百六)行政院訓令，准考試院咨，據銓叙部呈，擬定銓叙支俸辦法三項，應准照辦，仰遵照辦理，決議，分行。(二百七)行政院訓令，准考試院咨，據銓叙部呈，擬定銓叙支俸辦法三項，應准照辦，仰遵照辦理，決議，分行。(二百八)行政院訓令，准考試院咨，據銓叙部呈，擬定銓叙支俸辦法三項，應准照辦，仰遵照辦理，決議，分行。(二百九)行政院訓令，准考試院咨，據銓叙部呈，擬定銓叙支俸辦法三項，應准照辦，仰遵照辦理，決議，分行。(二百十)行政院訓令，准考試院咨，據銓叙部呈，擬定銓叙支俸辦法三項，應准照辦，仰遵照辦理，決議，分行。(二百十一)行政院訓令，准考試院咨，據銓叙部呈，擬定銓叙支俸辦法三項，應准照辦，仰遵照辦理，決議，分行。(二百十二)行政院訓令，准考試院咨，據銓叙部呈，擬定銓叙支俸辦法三項，應准照辦，仰遵照辦理，決議，分行。(二百十三)行政院訓令，准考試院咨，據銓叙部呈，擬定銓叙支俸辦法三項，應准照辦，仰遵照辦理，決議，分行。(二百十四)行政院訓令，准考試院咨，據銓叙部呈，擬定銓叙支俸辦法三項，應准照辦，仰遵照辦理，決議，分行。(二百十五)行政院訓令，准考試院咨，據銓叙部呈，擬定銓叙支俸辦法三項，應准照辦，仰遵照辦理，決議，分行。(二百十六)行政院訓令，准考試院咨，據銓叙部呈，擬定銓叙支俸辦法三項，應准照辦，仰遵照辦理，決議，分行。(二百十七)行政院訓令，准考試院咨，據銓叙部呈，擬定銓叙支俸辦法三項，應准照辦，仰遵照辦理，決議，分行。(二百十八)行政院訓令，准考試院咨，據銓叙部呈，擬定銓叙支俸辦法三項，應准照辦，仰遵照辦理，決議，分行。(二百十九)行政院訓令，准考試院咨，據銓叙部呈，擬定銓叙支俸辦法三項，應准照辦，仰遵照辦理，決議，分行。(二百二十)行政院訓令，准考試院咨，據銓叙部呈，擬定銓叙支俸辦法三項，應准照辦，仰遵照辦理，決議，分行。(二百二十一)行政院訓令，准考試院咨，據銓叙部呈，擬定銓叙支俸辦法三項，應准照辦，仰遵照辦理，決議，分行。(二百二十二)行政院訓令，准考試院咨，據銓叙部呈，擬定銓叙支俸辦法三項，應准照辦，仰遵照辦理，決議，分行。(二百二十三)行政院訓令，准考試院咨，據銓叙部呈，擬定銓叙支俸辦法三項，應准照辦，仰遵照辦理，決議，分行。(二百二十四)行政院訓令，准考試院咨，據銓叙部呈，擬定銓叙支俸辦法三項，應准照辦，仰遵照辦理，決議，分行。(二百二十五)行政院訓令，准考試院咨，據銓叙部呈，擬定銓叙支俸辦法三項，應准照辦，仰遵照辦理，決議，分行。(二百二十六)行政院訓令，准考試院咨，據銓叙部呈，擬定銓叙支俸辦法三項，應准照辦，仰遵照辦理，決議，分行。(二百二十七)行政院訓令，准考試院咨，據銓叙部呈，擬定銓叙支俸辦法三項，應准照辦，仰遵照辦理，決議，分行。(二百二十八)行政院訓令，准考試院咨，據銓叙部呈，擬定銓叙支俸辦法三項，應准照辦，仰遵照辦理，決議，分行。(二百二十九)行政院訓令，准考試院咨，據銓叙部呈，擬定銓叙支俸辦法三項，應准照辦，仰遵照辦理，決議，分行。(二百三十)行政院訓令，准考試院咨，據銓叙部呈，擬定銓叙支俸辦法三項，應准照辦，仰遵照辦理，決議，分行。(二百三十一)行政院訓令，准考試院咨，據銓叙部呈，擬定銓叙支俸辦法三項，應准照辦，仰遵照辦理，決議，分行。(二百三十二)行政院訓令，准考試院咨，據銓叙部呈，擬定銓叙支俸辦法三項，應准照辦，仰遵照辦理，決議，分行。(二百三十三)行政院訓令，准考試院咨，據銓叙部呈，擬定銓叙支俸辦法三項，應准照辦，仰遵照辦理，決議，分行。(二百三十四)行政院訓令，准考試院咨，據銓叙部呈，擬定銓叙支俸辦法三項，應准照辦，仰遵照辦理，決議，分行。(二百三十五)行政院訓令，准考試院咨，

北平人的早點心

油炸果吃的最多　杏仁茶窄胡同賣

黏糕毛還有子侄買賣

在北平、除了鋪戶每天都是吃三頓飯以外、其餘的人差不多都是吃兩頓、所謂早飯、其實就是午飯、所以早晨起來的時候、不能不吃點心、而所吃的點心十之九是買現成的、

講究的家庭、在清晨由下人提着小籃子買了回來、佐以自己廚下預備的食品一同吃用、**很講究的**是這種買賣是用不着講究的、又加之油煙所熏、污穢的不得了、但著機關「眼不見爲淨」的原則、只吃燒餅而不看燒餅鋪的話、那末這麼的燒餅眞是一種很好吃的食品、粥鋪所「打的燒餅叫做馬蹄兒」、薄薄的兩片、一面有芝麻、油果包、糖餅、（就是天津叫做糖蹄的、有、糖甜麗、）但是大家都喜歡吃的還是酥脆的「圈兒」、有長而大的、有圓而小的、炸的是那樣黃那樣酥、吃起來

鬼鬧了一間賣油炸果的棚子、天天嚷着油炸鬼、油炸鬼、後來鬼果然鬧得沒了、還當然是一種無稽的傳說、燒餅油果的種類很多、其來源大概有四處、這四處所做的東西是不一樣的、是各有一定的、第一處、是專賣佔北平一代史中最盛衰的一頁的粥鋪、這是專賣燒餅油果和粥的鋪子、備有桌凳、可以在這裏用、這種買賣是用不着講究的、又加之油煙所熏、污穢的不得了、但著機關「眼不見爲淨」的原則、只吃燒餅而不看燒餅鋪的話、那末這麼的燒餅眞是一種很好吃的食品、粥鋪所「打的燒餅叫做馬蹄兒」、薄薄的兩片、一面有芝麻、油果包、糖餅、（就是天津叫做糖蹄的、有、糖甜麗、）但是大家都喜歡吃的還是酥脆的「圈兒」、有長而大的、有圓而小的、炸的是那樣黃那樣酥、吃起來

越吃越、從前端方便極喜歡吃他、到南方作官去的時候便帶着**愛吃**兩個會打燒餅炸油果的隨在任上、每天給他做、這種油果在從前都是用香油炸味道純正、放過一兩天氣味不變、猶其是小圈更好、席面上的菊花魚鍋中、和北平人從前新年所吃的、很講究的素餃子餡中、都放這種油果、不過現在一般粥鋪多圓錢而用花生油豆油、仍用真正香油的只是舊風未改的「遺老粥鋪」而已、如北鋪鼓裝有一家便是、附近的住戶來買的、還裏的燒餅油果比旁處小得多、但是

仍喜歡多粥、粥鋪的粥有「粳米粥」和淺有米粉形似湯的「甜漿粥」兩種、在往日到粥鋪吃點心的、多是常川顧客、喝粥是不要錢的、現在一碗粥也需兩枚銅元了、第二處是燒餅鋪、多是在淘寶當地設攤支棚、所賣的燒餅油果也與粥鋪的大不相同、大抵前者的精細好吃、後者的分量重、「蝴蝶搭子」「叉子火燒」「麻糖」、「馬蹄兒」是淺有的、油果也是分量很大、有酥的有軟的、而且有鹽斤重的、此外還做和炸糕煎餅、第三處是切糕鋪、這裏所賣的與前兩處又不同了、沒有油果、只有「驢蹄兒」、「蝶絲轉」「蕊麵火燒」等、大而味道粗、勞動階級的人多喜食之、燒餅有「弔普」羊肉的時候、大多通數是佐以「驢蹄兒」吃的、第四處是羊肉鋪賣賣、但也有單支棚子專做的、這裏除了這種以外、還有夾鍋凸蓋「硬面餅」「泥鍋燒餅」等、後兩類的燒餅、中胡同賣的很少、而前兩類的燒餅正相反、其中又有分別、賣粥鋪的燒餅的、多是用長方形深而高的提盒、背在肩後、賣燒餅攤的燒餅的、則用扁背形的大筐擔、跨在肩前、二者的實際都是烤喝或打梆子或搖小鼓、燒餅以外便是饅首了、饅首的可分兩類（未完）

烤涮

床子、附賣的多蘸醬燒餅、這是清眞教徒的拿手、所以都是羊肉鋪帶賣、但也有單支棚子專做的、這裏除了這種以外、還有夾鍋凸蓋「硬面餅」「泥鍋燒餅」等、後兩類的燒餅、中胡同賣的很少、而前兩類的燒餅正相反、其中又有分別、賣粥鋪的燒餅的、多是用長方形深而高的提盒、背在肩後、賣燒餅攤的燒餅的、則用扁背形的大筐擔、跨在肩前、二者的實際都是烤喝或打梆子或搖小鼓、燒餅以外便是饅首了、饅首的可分兩類（未完）

講究人不講道

藉殘廢人斂錢

▼平公安局已嚴令取締▲

「平訊」天橋及各娛樂場所、前有商人陳列西洋聲鏡、不能行動之殘廢怪人、任人參觀、藉以斂錢、事爲公安局查悉、當以此舉有違人道、曾經嚴令取締在案、乃會行日久、既生、該商近又在土地廟、漢國寺、降福寺、天橋等處場所、用布圍繞怪人圖像、內陳一四時聲鏡不能行動之殘廢怪人、而任人入內參觀、藉以斂財、事爲公安局稽查查覺、當以該商此舉有違人道、且妨礙交通、曾經令飭各區署嚴行取締查禁、以重局令、而維人道、茲聞市長張公亭、鄭局長公亭、鄭核明呈報後、於昨日已令各區署、嚴飭各區警察所、各遵照辦理、如在該署界內各遊藝場或廟會、發見有陳列該怪人情事、務即遵照前令查明送究云、

言贈

（第一）

因緣說法（一）分頭解勸

「鬼鬧的棚」本是「諸般說法」的一部分。「諸般說法」者、就各方面之立場說身處地而爲種種說法是也。「怎樣看爲？怎樣捧角？淺有一件事不在人情天理之中、而戲界中人、爲戲癡、爲戲劇前途、爲名、爲利、爲人、爲己、乃至想多捧。」「經份兒」也淺有一件事出乎天理人情以外。事也要幹、飯也要吃、名譽榮華也並非必須厭棄的東西。不過、我總覺得：

（一）有些事是「可以不必」不說是非、就說利害、老板們也有些「可以不必」。不作高談、事說娛樂、觀衆們也有些「可以不必」。所以本文只說「不犯者」「不合算」、不說必須要、怎樣大不得了的話。眞正能爲我」的人、結果總會爲人的。

（二）實在說、多數人都希望把戲劇平好。都是一把

青年會影展

本市青年會法租界巴黎路分會、定於今日（一日）起開始展覽攝影藝術作品、以資提倡美術、並喚起社會人士對於攝影藝術之注意、自徵品以來、參加者極爲踴躍、截至昨晚止已收到不下三百餘件、其中如張印德的動著名手、均有作品參加、美國駐津領事瓦特君、並自製原色玻璃版幀、到伯動著名手、均有作品參加、美國駐津領事瓦特君、並自製原色玻璃版多副、匿二按設燈泡之木匣上、由外注、通如身體其境、頗值研究、開展覽期限、由今日起至十八日止、每日上午九時至下午六時、歡迎參觀云、

影訊

▼「母性之光」▼

河北影院爲國人製藝之聲譽、此番改組後、努力革新、其小巧玲瓏、足能使人一灑同情之淚、而滑稽處更能將劉總軍隊蘭根等人網羅殆盡、又足能使人破涕爲笑、以需影業帝金燕飾一革命醫工、其剛毅冷酷處觀之足以令人起波、以「人道」主角素約翰飾母親一角、尤能發揮其內心深穩精神、的是聯華本年度惟一傑構也。

▲「午夜神魔」▲

▽平安今日起開演

自「科學怪人」在本市上演後、無論小說家的描寫選段、驚人的空想、是不失爲小說佳作、但是要把這空想現實成影片、則非科學試驗上十分的把握不可、那末、它的難處、正是本片的寶貴地方。

▼「齊天大聖」▼

雷電業出品驚險傳大超然片「齊天大聖」、原名：Kiss Road：、亦即最近滬上所映之「羅漢王金剛」、現已定於本月內在滬光戲院開演、此片之神奇鬼怪、驚險駭人、爲世界電影史中空前的紀錄、本事是從超然小說名家「依茹華雷司」的作品中選取最精彩的一部、他描寫一個洪荒時代的巨獸、被現代人類捉到紐約城裏供人玩賞、它頭在鐵籠之內、忽然覺了二個美麗女而獸慾大發、用它的力手掌用力把欄籠擊破、出了籠、此把少女攫在手裏玩弄、它跳到大街上、把電車汽車打個粉碎、紐約軍警趕急派了大隊的飛機同它決鬥、無奈機關槍彈打上身去猶如蹂心小丸、倒把飛機打燬了幾架、後來費了很久的工夫、機把它擊斃捉住、

日時 / 氣象類別	三十日	十月三十一日(中原區觀測時刻)			
	下午九時	上午七時	上午十時	下午二時	下午四時
氣壓（已訂正）	766.76	766 50	766.33	763.86	763.14
氣溫（攝氏）	10.8	5.9	14.1	19.6	18.6
	三十一日最低5.3合華氏41.5度最高20合華氏68.0度				
風向	南西	南	南西	南西	南南西
風速（每秒公尺）	1.9	2.1	4.2	4.2	5.9
絕對濕度（以公釐計）	4.76	5.60	6.95	5.01	5.41
相對濕度（百分數）	50	79	58	30	35
蒸發量（以公釐計）	自三十日上午十時至三十一日上午十時4.8公釐				
雨量（以公釐計）	自三十日下午五時至三十一日下午五時0.0公釐				

醫生

拾指如神李家叙怪穴醫小慢疑難危險各症有十七年專門治療服藥連效擔保病人出院後不再復發專治一切內外婦科兒科各種疾病專家特別出產法妙手回春名聲遠播五號路安居里二號中接分

國醫干養畦

專治男婦小兒內科各種對於婦產科尤有效驗專治一切疑難雜症專家出產法妙手回春名聲遠播五號路安居里二號中接分

徐沛公

中醫師內科心臟病腎病肝病專家東道門內東道門四津東道門電話二二六六九號

買賣

仿宋名片

宜紙精美大方低廉

訂價七日取件

大公報印刷股啓

待聘

女師

大學畢業富有教授經驗特別任家庭教師兼任中英文教授有年成績卓著有相當學歷者請來函詳述其中學畢業於某校曾任教職於某公司某校初級中學教授國文數年成績卓著及本人

天津地方法院公布欄

天津地方法院布告

法字第九〇二號

為布告事照得本院執行民事案款及刑事保證金前經本院長呈准發還時遵辦本院為崇法敬公減輕訴訟案件一併領利息原款之人間稱惟近日風聞當事人所委代領款之人間有不將所當事人負担起見施行以來民間便理領款交還本人者非本院長體念民瘼殊實事求是之至意用特錄呈准案款暨保證金一體知照即按月造表報院公布公款給付利息計算給付利息准者不得更為請求其利息數目按月造表報院公布公款給付利息准者不得更為請求（利息數目按月造表報院公布公款