大公報

130

（一九三六年一——二月）

大公報

130

（一九三六年一——二月）

影印者说明

《大公报》由英敛之创办，一九〇二年六月在天津出版。一九一六年由安福系的王郅隆继续经营，至一九二五年十一月二十七日停刊。一九二六年九月一日起由吴鼎昌、胡政之、张季鸾等接办，在资产阶级、上层小资产阶级及其知识分子中有广泛影响。一九三七年八月，日军侵占天津，移至汉口出版，汉口沦陷后又移至重庆出版。日本投降后，一九四五年十二月一日在天津复刊。到一九四九年一月天津解放时停刊。

这次影印缩小为八开本，共一百六十四个分册。

大公报（天津版）第130分册

人民出版社出版、发行

陕西省印刷厂印刷

1983年影印　　本册定价33.00元

（限国内发行）

大公報

Ta-Kung-Pao
(L'Impartial)

CABLE-ADDRESS: TA-KUNG-PAO

內中部　發行所　第一萬一千六百八十九號

內政部　電話　營業部　三局一八二　編輯部　三局五五〇　發行部　三局一〇五〇　廣告部　三局五五〇　電話

內政部　自始創辦　濟南光前　廣告部　天津法租界十號路一百十六號　電報掛號及無線電掛號均爲五三九一

本報價目

郵費：各國全年十元；歐美半年十八元；日本及外埠每月三元；一月三角；半年一元八角；全年三元六角

特殊郵費（每日一份）新疆九分；香港澳門四分；航空三角快郵一分

埠報價：今日三大張零售每份大洋四分；一月大洋一元；半年五元五角；全年十元

外埠：三月一元；半年一元八角；全年三元六角

本報廣告價目：本報廣告以三號字計算，每日一行大洋一元，連續優惠，按照訂約扣算，例假不休，另寄紀念日特價，每年陽曆年節，單複按寸起算，特別優惠，以郵票付費，若須掛號立案，代繳郵費及報價，本報特准掛號立案，代繳郵費，爲便利起見，本報特准掛號立案，代繳郵費，爲便利起見，本報特准掛號立案，代繳郵費，爲便利起見

宋委員長今晨閱兵

發表告四省市軍政長官書

經濟外交兩委會行將成立

【北平電】蔣委員長會晨赴宋哲元，定今晨十一時在西苑操場舉行閱兵典禮，聞已分別發出，邀請各國公使及外賓屆時觀禮，並令各軍參加檢閱者計三十七師馮治安部全師及特務團一部，並本由全安局警察西郊一帶，嚴加戒備，以防不測。

【又訊】冀察政務委員會為建設政務便利起見，決設經濟外交兩特種委員會，委員會已分別發出，委員會委員十三人名單如左：冀察政務委員會委員計陳覺生、陳中孚、雷保康、周龍光、錢鍾孫、王毓璋、熊少豪、王之相等八人，昨已發表，兩委員會刻正積極草擬組織章程，並積極籌備一切，新年後均可成立云。

告軍政長官書

宋委員長哲元發表告四省市軍政各級長官書，原文云，今天是民國二十五年元旦，哲元與我為國為民同日共苦軍政各級長官不能一一面談，特將一點意思寫出，作為一年祝詞，第一，時求共實現，為國共正氣，必須軍政各級長官，首倡體驗廉恥，身體力行，正氣發揚光大，才能正民心，救國難，第二，為民素除痛苦，冀察人民遭天災人禍，痛苦已達極點，國家政官，皆為人民謀幸福，凡軍政各級長官，應念一食一衣，皆為民供給，若民衆痛苦不除，即吾人責任未盡，故必作事，如能事事真誠，時至聽至大之事，本此心腹過，反之奏面不振，虛而不誠，其責足以亡國，故不可不力求真誠，第三，力求生存，此心腹過，反之奏面不振，虛而不誠，其責足以亡國，故不可不力求真誠，第四，以身作則，其身正，不令而行，其身不正，雖令不從，故軍政各級長官，為國家服務，於公廉清勤職守，於私廉潔勤儉，以身作則，上行下效，力除偷安苟且之風，以才敏端，陳意不必甚高，然行之不可不力，故國家受其害，本來自己，有清廉意識之存在，有清廉意識，則人民受其利，國利，人民日苦，言章政各級長官，務必反躬自責，努力發奮，方能使國家民族一年一年強盛起來，特此語誠，無則加勉。

令四省市官吏

冀察政務委員會冀察綏靖主任宋哲元，為令行事，為治之方，貴簡良之選，在位者清廉盡職，則人民愛其賜利，貪污溺職，則國家受其害，本冀察四省市官吏，應以公廉為本，勤儉為用，宜深戒不清廉之弊，又發表政務委員會冀察綏靖主任宋哲元，為令行事，為治之方，貴簡良之選，在位者清廉盡職，則人民愛其賜利，貪污溺職，即

迎中華民國二十五年
國府授勳舉行慶典
林主席蔣委長廣播演講

【中央社南京三十一日電】國府一日令、(一)馮玉祥、給予一等寶鼎勳章、此令、(二)陳濟棠、給予一等寶鼎勳章、此令、(三)陳紹寬、劉峙、何成濬、朱紹良、劉湘、楊虎城、徐源泉、白崇禧、龍雲、韓復榘、宋哲元、于學忠、商震、徐永昌、楊愛源、傅作義、給予二等寶鼎勳章、此令、(四)顧祝同、蔣鼎文、陳誠、給予二等寶鼎勳章、此令、(五)楊永泰、給予二等寶鼎勳章、此令、(六)賀國光、給予三等寶鼎勳章、此令、(七)金漢鼎、陳繼承、譚道源、劉建緒、毛秉文、陳季良、給予三等寶鼎勳章、此令、(八)王寵惠、張華輔、吳忠信、鮑文樾、劉光、給予三等寶鼎勳章、此令、(九)蔡孟堅、何柱國、周鯁成、宋青雲、白崇禧、張城等、王和華、周祀、林承佑、給予四等寶鼎勳章、此令、(十一)陳布雷、毛慶祥、給予四等寶鼎勳章、此令、(十二)熊式輝、晉給一等寶鼎勳章、此令、(十三)王志文、汪日章、吳鼎昌、林蔚華、蔣乃華、給予六等寶鼎勳章、此令、(十四)何鍵、晉給一等寶鼎勳章、此令、(十五)何應欽、朱培德、唐生智、閻錫山、李宗仁、給予一等寶鼎勳章、此令、(十六)衛立煌、韓復榘、劉和鼎、李翰周、阮肇昌、郭思演、各晉給二等寶鼎勳章、此令、(十七)馮洋、趙登禹、劉汝明、各晉給二等寶鼎勳章、此令、(十八)顧祝同、易道周、給予三等寶鼎勳章、此令、(十九)周洋元、湯恩伯、陶峙岳、李延年、李默庵、高魁煌、岳森、宋天才、熊發甫、李玉堂、唐惟源、霍揆彰、王敬久、劉珞琦、張華棠、各晉給三等寶鼎勳章、此令、(二十)孫連仲、龐炳勳、吳奇偉、各給予三等寶鼎勳章、此令、(二十一)鄒海國、張有谷、王海廷、各給予四等寶鼎勳章、此令、(二十二)張訪、劉興、郭汝棟、周燮、邢震南、王東原、朱耀華、馮安邦、劉紹先、毅民權、陶峻、謝溥磷、黃維、梁立柱、黃學亮、王懋德、池峰城、馮興寶、宋希濂、鄧洪、劉嗣夏、柏天民、成光耀、韓漢英、張光中、陳琪、容景芳、劉戡、孫元良、歐震、梁華盛、廣雲山、李樹森、龐炳勳、王仲廉、孔令恂、夏楚中、傅仲芳、史安烈、周志羣、郝子舉、范洪、胡達、李宗鑑、張學基、李定五、黃萬勳、劉膺古、湯恩伯、張溥泉、李文彬、各給予四等寶鼎勳章、此令、(二十三)安勳甫、劉除、劉體乾、賈緝吾、賈亭東、賈守謙、蔡勤章、林祀、劉尚仁、石仲、王良忠、吳再周、郭儀、郭寄嶠、各給予四等寶鼎勳章、此令、(二十四)鄧文儀、周永年、各給予五等寶鼎勳章、此令、(二十五)張奏明、蕭振瀛、馮立、石祖德、賴倖英、各給予五等寶鼎勳章、此令、(二十六)王勵、楊思銘、各給予六等寶鼎勳章、此令、(二十七)王勵、楊思銘、各給予六等寶鼎勳章、此令、(二十八)項傳遠、陳鶴壽、林臥薪、袁廣陞、各給予六等寶鼎勳章、此令。

【中央社南京三十一日電】中央定一日晨在總理陵前舉行盛大隆重之慶祝民國成立紀念及謁陵典禮、由蔣主席並報告、參加人員除中委及黨部職員外、並有軍校各期全體員生及中政校全體員生、儀式極隆重簡單、一切佈置已由中央規劃就緒、中央黨部內外亦加飾松柏花綵、以示慶祝之意、並通知循例放假三日、假期內各種會議亦不召開、

【中央社南京三十一日電】國府定元旦晨十時舉行慶祝民國成立紀念典禮、除已由典禮局通知各饒都會、文職簡任以上着藍袍黑馬褂、武職上校以上着軍服佩刀、屆時到府參加外、國府頃特通令各機關自一日起放假三日、以資慶祝、又一日典禮由林主席致詞後、即舉行團拜。

【中央社南京三十一日電】林主席、蔣委員長於元旦在中央廣播電台播音演講、林講演時間自正午十二時起、蔣自下午八時半開始、其講題爲「新生活運動」、中央電台已通電全國各地廣播電台及眞茹國際無線電台屆時轉播、又中央電台現機極盡行短波播音社會、以期實力傳達歐美、在國際上可得有效之宣傳、

【中央社南京三十一日電】蔣院長定一日午在勵志社舉行茶會、行政院及所屬各部會科長以上職員一律參加、以資歡聚、

【南京三十一日下午七時發專電】中央黨部元旦早晨九時開民國成立紀念會、並舉行團拜後、簡任以上官吏十時須至國府參加團拜、

【中央社南京三十一日電】考試院定一日晨六時召集該院及考選委員會銓敘部職員舉行民國成立二十五年慶祝典禮、以示與歲更新、又實業部爲全體職員聯歡、特定一日晨九時舉行團拜會、周詒春亦定一日晨到部、並參加典禮、

【中央社南京三十一日電】司法院定一日晨八時在院舉行民國成立二十五週年紀念典禮、由居院長出席致詞、又司法部定七時舉行紀念典禮、由王用賓致詞、

【南京三十一日下午七時發專電】三十一日除夕大雪、下午二時起至晚未止、積雪數寸、惟關市隨落隨即溶解、泥濘不堪、新年各機關學校一律休假三天、報紙多半不停刊、

【中央社南京三十一日電】軍委會副委員長馮玉祥一月六日在國府行宣誓就職典禮、閻錫山宣誓日期、俟抵京後再定、

新年景象
全國各地休假慶祝

【蘇州三十一日下午十時發專電】新年除各機關學校銀行放假開會紀念外、商家只一部份休業、多數照常、人民仍不甚歡新年、市面蕭條、各

恭賀
新禧　大公報社同人鞠躬

恭賀
新禧　國聞通信週報社同人鞠躬

敬賀
新年　胡霖鞠躬
賀柬恕不另答謹此申謝

恭祝
各地親友
新歲進步　張熾章鞠躬
賀柬恕不另答謹此致謝

恭祝
各界新年進步
天津長城廣告社仝人鞠躬

恭祝
新禧　河北新聞社全體仝人鞠躬

恭賀
新禧　律師趙泉鞠躬

恭賀
年釐　蓋華廣告公司崔華符鞠躬

趙家驤
蔣希文
訂婚啓事
茲於十二月二十九日經全體大會議決復課特此聲明
茲承蔣並得變方五家長同意擇於國曆廿五年一月一日訂婚此奉聞
親友恕不另柬

南開大學學生會啓事
茲於十二月二十九日經全體大會議決復課特此聲明

努力宣傳天國福音之宋尚節博士
現應天津基督徒總佈道團之請每日下午三時半每晚七時半在英租界海大道北口十八號永和棧三樓宣講救人出罪的聖道至一月八日止凡願接受聖靈諸君子速往一聽福真大焉

新開源墾殖股份有限公司公告
本公司在軍糧城及後勾樓沽辦理墾殖等事已歷十餘年并經在主管部登記股本總額定爲銀現爲核實起見變更章程改稱曰「寧河開源墾殖股份有限公司」一誠實爲國幣七十五萬圓一次收足日後業務委託誠孚信託股份有限公司經理事務所設天津法租界中街新華大樓三〇五號新舊開源公司除負有保管義務外並無其他欠外未清債務除呈報外特此公告

天津中國國貨銀行
儲蓄部　特備　兩益好運連環　儲蓄敬祝
諸君　新年百益　享受定期利息　保存活期方便
好運連環　日日可存　數目任意
行址　法租界八號路　電話三一八七四　二八八八　三二八八
辦事處　單街子東口　電話二一三二二　〇二二六

北平醫刊
新年特價一月廿五年元旦起一月底止
華北唯一定期的醫學刊物
▲按定價十餘年并經在主管部登記爲銀一百萬元誠實爲國幣一萬元
△同時本版醫書一律九折收費
▲但以直接向本社訂購者爲限！本刊發行業已三年承讀者愛購者爲數住來久已信譽昭著茲屆新年遠近特價一月以饗讀者期滿不展訂購請選函購以郵戳日期爲憑
▲北平醫界所實許至本社與讀者爲數住來久已信譽昭著茲屆新年遠近特價一月以饗讀者期滿不展訂購請選函購以郵戳日期爲憑
以上共收洋六元二角整
十二月二十六日泊總師範附小張德義謝鳳起賦玉崑孫
十二月二十一日泊總師範附小張德義謝鳳起賦玉崑孫
二非孫伯超蔡桂林劉相樓白子平徐恩普陳名氏蔡鴻斌孫伯勳曹炳崑共一元二角
連前共收洋十萬零二千七百七十七元八角四分九厘
除已付出洋十萬零一千五百四十八元九角八分五厘
外存洋一千二百二十八元八角六分四厘整

本報代收水災賑款報告
十二月二十六日張華洋五元
十二月二十一日
其中特價一月以饗讀者期滿不展訂購請選函購以郵戳日期爲憑
西四碼塔胡同北平醫刊社啓

國債基金管理委員會
顯妣朱太夫人痛於二十四年十二月十八日卯時疾終開封哀訃
發引扶柩回籍十六日
顯考曉樓府君合葬恐訃告不週特登報
聞

民國二十五年元旦致辭

在國吾人對全難嚴重關頭迎二十五年元旦，誠不暇，亦不應，爲粉飾枝蔓之辭。惟述明國事眞相，及自救之道，以爲國人作領袖勢世軍類自人有正企無國民茲恐明，自，因其鬪之新法在達有上各吾

恭賀
新禧
敬祝
新年進步
大道函授學院載拜
總院：天津英租界金華賓道
第二分院：美國紐約商報館內
第三分院：緬甸仰光領事館內

恭賀
年禧
天津法租界四號路一四四號
哈腦維亞太陽燈公司全人鞠躬
電話二局二七二七號

恭賀
春釐
天津恒利金店全人鞠躬

恭賀
新禧
律師孫學謙鞠躬
事務所　河北四馬路詩經村十一號

恭賀
各地親友
新年進步
律師鄭體乾鞠躬

恭賀
新禧
北洋廣告公司　胡少傑　胡稼秋　甄玉衡　鞠躬
（恕不另柬）

恭賀
新禧
許萱伯鞠躬
恕不另柬

恭賀
新禧
汪松年　楊士焯　鞠躬

恭賀
年禧
曹谷冰　李子寬　鞠躬

恭賀
新禧
徐鑄成　李天熾　鞠躬

恭賀
新禧
王佩之鞠躬
恕不另柬

恭賀
新禧
杜協民鞠躬

恭賀
年釐
律師劉廷俊　劉慶銓　鞠躬
天津東馬路崇仁宮東家胡同
北平和平門外南新華街平一號
事務所

恭賀
年釐
郝伯　鞠躬

恭賀
新釐
林　鞠躬
通電政管理局

恭祝
年釐
師張務滋鞠躬
恕不另柬
事務所　天津英租界二號路四宜里六號　電話三局三四一三

恭賀
新禧
陳鴻翰　鞠躬
天津河北月緯路電話北局

恭賀
新禧
敬頌
東
孫潤宇載拜

恭賀
年禧
梁丙周鞠躬

年禧
律師張紹曾鞠躬

恭賀
新釐
富健康鞠躬
精神治療專家
寓法租界廿六號路中原公司對過
中和里百五十號電話三〇一二七

恭賀
新禧
律師　李炳陽　朱頤年　霍學謙　載拜
事務所　天津義租界三馬路七十一號（即四十五號口內）
唐山新立街南首　辟德利

恭賀
年禧
啓亞醫院　周頌聲　馮啓亞　鞠躬
恕不另柬

恭賀
年釐
律師胡學謇鞠躬
恕不另柬
日租界須磨街福綠里十五號

恭賀
新釐
張遜之鞠躬

恭賀
新禧
金誠夫鞠躬

恭賀
新禧
韓瑞芝鞠躬
會計師
事務所天津宮北大街七十八號

恭賀
年禧
高元禮鞠躬

敬祝
春節康樂
天津鎮記公司　經理　蔡仲光　顧問　孫介夫　鞠躬
法租界二十九號路三十六號
電話二局三七二四號

恭賀
年禧並頌
健康進步
天津達生醫院
孫毅恒　白淑儀　拜
恕不另柬

恭賀
年禧
劉恩祿鞠躬
事務所　河北大經路遠東十二號
電話　大局八百四十五號

恭賀
新禧
張伯杰鞠躬

恭賀
新禧
文興洋紙行合記　經理李清波　全人鞠躬

恭賀
新禧
亞通廣告社李少城鞠躬
社北東馬路文興洋紙行內

恭賀
年釐
天津仁昌百貨綠店
法租界分店
東馬路總店
英租界臨時賣貨處
全體全人載拜
（恕不另柬）

恭賀
新禧
天津盛錫福帽莊總號分號全體同人鞠躬
SHENG HSI FOO HAT CO.
TIENTSIN.

調經養血　一元錢
咳嗽除根　一世福
小兒安寧　一家樂
舒肝化鬱　一錠金

恭賀
新禧
延壽堂藥鋪
醫士孫伯岐　孫道明　鞠躬
天津法租界緯路電車道廿九號路轉角
電話三局四十號

體育界

體育協進會 氷上運動會

因教育局委託選拔津市代表報名展期並延至十二日舉行

【本市消息】本市體育氷上運動會籌委會，以昨晚報名截止，特召開第三次會議，出席齊守勉，張淑卿，田秩會，傅毓如，趙泉等；由齊守勉主席，趙泉紀錄。於八時開會，報告後，即討論議案。因市教育局委託代選參加第二屆華北冰運之本市選手，席上決定報名展期四日，大會並定于十二日舉行。至昨日報名情形，除男初級餘踴躍外，距離賽，女普通僅一隊，男高及童子亦只一隊及二二人。花樣只男青通一人。冰球共二單體參加。茲將會議情形及報名結果分誌如次：

討論事項

㈠市教育局委託本會選拔參加第二屆華北冰上運動會本市代表應如何決定案，（議決）遵委託。

㈡市教局委託選拔華北冰運代表報名應否展期案，（議決）展至四日下午六時止，地點只限青年會。

㈢比賽日期應否惟展案，（議決）改於二十五年一月十二日舉行。

㈣編排秩序並推定裁判員及體員案，（議決）推田秩會長實。

報名結果

▽距離

女青通：墨艾（汪伯闌，林秀蓮，葉桂英，許雪君）。

男高級：徐大友，馮光遠（個人）；

墨艾（汪興瑞，汪興瑞，高國禎，元長林）

男初級：王敦彥，項育華，項育信，夏汝霖（個人）

墨艾（趙雪艷，關禮邦，顧義昌，世環）。

法漢（蒙昌復，劉書銘，劉應隆，周啓芻）。

童子組：董展和（個人）；

增才（許天駿，馮惟鈞，馮惟鏞，吳聯年，郝德輝，張萬年，張澤）。

▽花樣

女青通：墨艾（汪伯闌，林秀蓮，葉桂英，許雪君）。

男高級：徐大友，馮光遠（個人）；

墨艾（汪興瑞，汪興瑞，高國禎，元長林）

男初級：王敦彥，項育華，項育信，夏汝霖（個人）

墨艾（趙雪艷，關禮邦，顧義昌，世環）。

法漢（蒙昌復，劉書銘，劉應隆，周啓芻）。

童子組：董展和（個人）；

增才（許天駿，馮惟鈞，馮惟鏞，吳聯年，郝德輝，張萬年，張澤）。

▽冰球

葵園，北甯。

良華征滬 敗於海賊

觀衆逾三千餘人

結果三五比三一

【上海通信】良華與海賊，昨晚在申園作第二次比賽，到觀衆逾三千餘人，因海賊艦橫申江，已經五年，今茲敗於良華，故球迷咸欲一覩良華豐采。兩軍在人頭擠擁中，開始接觸，海賊諸將，旗開得勝，一路領先，始終佔着先手。良華雖努力追趕，上半時卒以十一對十九屆居下風，三千球迷，在興高采烈中，無不頓感不快。下半時良華奮不甘伏，着着上進，最接近時爲三三對三十，相差僅三分，但結果仍以三五對三一失敗。（二十八日）

輔仁籃球隊 昨日抵津

今晚戰中華隊

【本市消息】北平輔仁大學籃球隊，近乘暑假期間，意隊來津觀摩，一行十六人，業於昨日下午四時抵津，地點只限青年會。

中華冰球隊 易白熊征平

【昨晚抵平通訊】天津中華冰球隊在昨晚四時半起始戰明日對抗，因海賊艦橫申江，已經五年，今茲敗於良華，故球迷咸欲一覩良華豐采。兩軍在人頭擠擁中，開始接觸，海賊諸將，旗開得勝，一路領先，始終佔着先手。良華雖努力追趕，上半時卒以十一對十九屆居下風，三千球迷，在興高采烈中，無不頓感不快。下半時良華奮不甘伏，着着上進，最接近時爲三三對三十，相差僅三分，但結果仍以三五對三一失敗。（二十八日）

體協公開籃球議 結束會議

下屆將改春季舉行

本市籃球體育協進會主辦公開賽，昨晚六時半假東興樓舉行，到會主席王敬祺，委員馬鳳鳴，王敬祺，馬鳳鳴，王敬祺，馬鳳鳴，王敬祺，

經濟界

商情市況

滬標金略呈堅定

收盤較前稍升一元七

【上海三十一日下午十時發專電】金市平淡，毛盤同樣無等有供給，開盤大獲成及散戶略進，見四元五本日最高價，開傳倫敦維持銀價，開興永等吐售，降四元許，平衡稅報大，散空抵補，拉起二元餘，輾興永續出，再小，收盤微起，後市平和，嘉群等進，浮多丁紹，全日成交一三六二九條，銷盤踴躍，空方各戶數均不巨，二月份多方奉滬永中豐各十餘條，空方逐千者元昌永同豐恒乾昌聯元泰永裕豐永等，

開盤最高 一一五五元 最低 一一五二元
收盤最低 一一五二元 最高 一一五四元
較前日 一一七元 較前日 五九元五元
較前日 五六元 差額 五元

●津足金平定

●海外匯市

三十日倫敦銀市印商略略，紐方本補，售者漸，市況匯穩，次條升起一便士〇六二五，美條平定，倫敦現貨 一二7/8便士，紐約現銀 四九7/8美分，電賣現貨五三羅比三安那

滬外匯平定

昨日外匯市況平穩，長期英匯略升〇三一二五，美條〇六二五，日匯放長二五，下午市況如常開收均未更，倫敦即期 四·五便士，紐約即期 一四7/8美元，倫敦即期 四·五便士，紐約即期 一九7/8美元，

●海外金市

昨日倫敦金條金塊價七鎊一先令三便士，升四便士，

銀價堅平

三十日倫敦銀市印商略略，紐方本補，售者漸，市況匯穩，次條升起一便士〇六二五，倫敦現貨 一二7/8便士，紐約現銀 四九7/8美分，電賣現貨五三羅比三安那

滬外匯平定

昨日外匯市況平穩，長期英匯略升〇三一二五，美條〇六二五，日匯放長二五，下午市況如常開收均未更，倫敦即期 四·五便士，紐約即期 一四7/8美元，倫敦即期 四·五便士，紐約即期 一九7/8美元，

●海外金市

昨日倫敦金條金塊價七鎊一先令三便士，升四便士，

銀價堅平

三十日倫敦銀市印商略略，紐方本補，售者漸，市況匯穩，次條升起一便士〇六二五，倫敦現貨 一二7/8便士，紐約現銀 四九7/8美分，電賣現貨五三羅比三安那

滬外匯平定

昨日外匯市況平穩，長期英匯略升〇三一二五，美條〇六二五，日匯放長二五，下午市況如常開收均未更，倫敦即期 四·五便士，紐約即期 一四7/8美元，倫敦即期 四·五便士，紐約即期 一九7/8美元，

●金單位升

天津四日二二七，九元

●滬票換交換

【上海三十一日下午十一時發專電】銀錢業會議

金融

●滬票換交換

【上海三十一日下午十一時發專電】銀錢業會議

●金單位升

天津四日二二七，九元

●津足金平定

●海外匯市

三十日倫敦銀市印商略略，紐方本補，售者漸，市況匯穩，次條升起一便士〇六二五，倫敦現貨 一二7/8便士，紐約現銀 四九7/8美分，電賣現貨五三羅比三安那

滬外匯平定

昨日外匯市況平穩，長期英匯略升〇三一二五，美條〇六二五，日匯放長二五，下午市況如常開收均未更，倫敦即期 四·五便士，紐約即期 一四7/8美元，倫敦即期 四·五便士，紐約即期 一九7/8美元，

●金單位升

天津四日二二七，九元

●滬票換交換

【上海三十一日下午十一時發專電】銀錢業會議

金融

●滬票換交換

【上海三十一日下午十一時發專電】銀錢業會議

●金單位升

天津四日二二七，九元

●津足金平定

●海外匯市

三十日倫敦銀市印商略略，紐方本補，售者漸，市況匯穩，次條升起一便士〇六二五，倫敦現貨 一二7/8便士，紐約現銀 四九7/8美分，電賣現貨五三羅比三安那

滬外匯平定

昨日外匯市況平穩，長期英匯略升〇三一二五，美條〇六二五，日匯放長二五，下午市況如常開收均未更，倫敦即期 四·五便士，紐約即期 一四7/8美元，倫敦即期 四·五便士，紐約即期 一九7/8美元，

●海外金市

昨日倫敦金條金塊價七鎊一先令三便士，升四便士，

銀價堅平

三十日倫敦銀市印商略略，紐方本補，售者漸，市況匯穩，次條升起一便士〇六二五，倫敦現貨 一二7/8便士，紐約現銀 四九7/8美分，電賣現貨五三羅比三安那

滬外匯平定

昨日外匯市況平穩，長期英匯略升〇三一二五，美條〇六二五，日匯放長二五，下午市況如常開收均未更，倫敦即期 四·五便士，紐約即期 一四7/8美元，倫敦即期 四·五便士，紐約即期 一九7/8美元，

●津足金平定

●海外匯市

三十日倫敦銀市印商略略，紐方本補，售者漸，市況匯穩，次條升起一便士〇六二五，倫敦現貨 一二7/8便士，紐約現銀 四九7/8美分，電賣現貨五三羅比三安那

滬外匯平定

昨日外匯市況平穩，長期英匯略升〇三一二五，美條〇六二五，日匯放長二五，下午市況如常開收均未更，倫敦即期 四·五便士，紐約即期 一四7/8美元，倫敦即期 四·五便士，紐約即期 一九7/8美元，

●金單位升

天津四日二二七，九元

●滬票換交換

【上海三十一日下午十一時發專電】銀錢業會議

金融

●滬票換交換

【上海三十一日下午十一時發專電】銀錢業會議

●金單位升

天津四日二二七，九元

●津足金平定

●海外匯市

三十日倫敦銀市印商略略，紐方本補，售者漸，市況匯穩，次條升起一便士〇六二五，倫敦現貨 一二7/8便士，紐約現銀 四九7/8美分，電賣現貨五三羅比三安那

滬外匯平定

昨日外匯市況平穩，長期英匯略升〇三一二五，美條〇六二五，日匯放長二五，下午市況如常開收均未更，倫敦即期 四·五便士，紐約即期 一四7/8美元，倫敦即期 四·五便士，紐約即期 一九7/8美元，

●海外金市

昨日倫敦金條金塊價七鎊一先令三便士，升四便士，

銀價堅平

三十日倫敦銀市印商略略，紐方本補，售者漸，市況匯穩，次條升起一便士〇六二五，倫敦現貨 一二7/8便士，紐約現銀 四九7/8美分，電賣現貨五三羅比三安那

滬外匯平定

昨日外匯市況平穩，長期英匯略升〇三一二五，美條〇六二五，日匯放長二五，下午市況如常開收均未更，倫敦即期 四·五便士，紐約即期 一四7/8美元，倫敦即期 四·五便士，紐約即期 一九7/8美元，

●金單位升

天津四日二二七，九元

●滬票換交換

【上海三十一日下午十一時發專電】銀錢業會議

金融

●滬票換交換

【上海三十一日下午十一時發專電】銀錢業會議

●金單位升

天津四日二二七，九元

●津足金平定

●海外匯市

三十日倫敦銀市印商略略，紐方本補，售者漸，市況匯穩，次條升起一便士〇六二五，倫敦現貨 一二7/8便士，紐約現銀 四九7/8美分，電賣現貨五三羅比三安那

滬外匯平定

昨日外匯市況平穩，長期英匯略升〇三一二五，美條〇六二五，日匯放長二五，下午市況如常開收均未更，倫敦即期 四·五便士，紐約即期 一四7/8美元，倫敦即期 四·五便士，紐約即期 一九7/8美元，

●海外金市

昨日倫敦金條金塊價七鎊一先令三便士，升四便士，

銀價堅平

三十日倫敦銀市印商略略，紐方本補，售者漸，市況匯穩，次條升起一便士〇六二五，倫敦現貨 一二7/8便士，紐約現銀 四九7/8美分，電賣現貨五三羅比三安那

滬外匯平定

昨日外匯市況平穩，長期英匯略升〇三一二五，美條〇六二五，日匯放長二五，下午市況如常開收均未更，倫敦即期 四·五便士，紐約即期 一四7/8美元，倫敦即期 四·五便士，紐約即期 一九7/8美元，

●金單位升

天津四日二二七，九元

●滬票換交換

【上海三十一日下午十一時發專電】銀錢業會議

金融

●滬票換交換

【上海三十一日下午十一時發專電】銀錢業會議

●金單位升

天津四日二二七，九元

●津足金平定

●海外匯市

三十日倫敦銀市印商略略，紐方本補，售者漸，市況匯穩，次條升起一便士〇六二五，倫敦現貨 一二7/8便士，紐約現銀 四九7/8美分，電賣現貨五三羅比三安那

滬外匯平定

昨日外匯市況平穩，長期英匯略升〇三一二五，美條〇六二五，日匯放長二五，下午市況如常開收均未更，倫敦即期 四·五便士，紐約即期 一四7/8美元，倫敦即期 四·五便士，紐約即期 一九7/8美元，

●海外金市

昨日倫敦金條金塊價七鎊一先令三便士，升四便士，

銀價堅平

三十日倫敦銀市印商略略，紐方本補，售者漸，市況匯穩，次條升起一便士〇六二五，倫敦現貨 一二7/8便士，紐約現銀 四九7/8美分，電賣現貨五三羅比三安那

滬外匯平定

昨日外匯市況平穩，長期英匯略升〇三一二五，美條〇六二五，日匯放長二五，下午市況如常開收均未更，倫敦即期 四·五便士，紐約即期 一四7/8美元，倫敦即期 四·五便士，紐約即期 一九7/8美元，

●金單位升

天津四日二二七，九元

●滬票換交換

【上海三十一日下午十一時發專電】銀錢業會議

金融

●滬票換交換

【上海三十一日下午十一時發專電】銀錢業會議

●金單位升

天津四日二二七，九元

●津足金平定

●海外匯市

三十日倫敦銀市印商略略，紐方本補，售者漸，市況匯穩，次條升起一便士〇六二五，倫敦現貨 一二7/8便士，紐約現銀 四九7/8美分，電賣現貨五三羅比三安那

滬外匯平定

昨日外匯市況平穩，長期英匯略升〇三一二五，美條〇六二五，日匯放長二五，下午市況如常開收均未更，倫敦即期 四·五便士，紐約即期 一四7/8美元，倫敦即期 四·五便士，紐約即期 一九7/8美元，

●金單位升

天津四日二二七，九元

●滬票換交換

【上海三十一日下午十一時發專電】銀錢業會議

金融

●滬票換交換

【上海三十一日下午十一時發專電】銀錢業會議

●金單位升

天津四日二二七，九元

●津足金平定

●海外匯市

三十日倫敦銀市印商略略，紐方本補，售者漸，市況匯穩，次條升起一便士〇六二五，倫敦現貨 一二7/8便士，紐約現銀 四九7/8美分，電賣現貨五三羅比三安那

滬外匯平定

昨日外匯市況平穩，長期英匯略升〇三一二五，美條〇六二五，日匯放長二五，下午市況如常開收均未更，倫敦即期 四·五便士，紐約即期 一四7/8美元，倫敦即期 四·五便士，紐約即期 一九7/8美元，

●金單位升

天津四日二二七，九元

●滬票換交換

【上海三十一日下午十一時發專電】銀錢業會議

金融

●滬票換交換

【上海三十一日下午十一時發專電】銀錢業會議

●金單位升

天津四日二二七，九元

●津足金平定

●海外匯市

三十日倫敦銀市印商略略，紐方本補，售者漸，市況匯穩，次條升起一便士〇六二五，倫敦現貨 一二7/8便士，紐約現銀 四九7/8美分，電賣現貨五三羅比三安那

滬外匯平定

昨日外匯市況平穩，長期英匯略升〇三一二五，美條〇六二五，日匯放長二五，下午市況如常開收均未更，倫敦即期 四·五便士，紐約即期 一四7/8美元，倫敦即期 四·五便士，紐約即期 一九7/8美元，

●金單位升

天津四日二二七，九元

●滬票換交換

【上海三十一日下午十一時發專電】銀錢業會議

金融

●滬票換交換

【上海三十一日下午十一時發專電】銀錢業會議

●金單位升

天津四日二二七，九元

●津足金平定

●海外匯市

三十日倫敦銀市印商略略，紐方本補，售者漸，市況匯穩，次條升起一便士〇六二五，倫敦現貨 一二7/8便士，紐約現銀 四九7/8美分，電賣現貨五三羅比三安那

滬外匯平定

昨日外匯市況平穩，長期英匯略升〇三一二五，美條〇六二五，日匯放長二五，下午市況如常開收均未更，倫敦即期 四·五便士，紐約即期 一四7/8美元，倫敦即期 四·五便士，紐約即期 一九7/8美元，

●金單位升

天津四日二二七，九元

●滬票換交換

【上海三十一日下午十一時發專電】銀錢業會議

金融

●滬票換交換

【上海三十一日下午十一時發專電】銀錢業會議

●金單位升

天津四日二二七，九元

●津足金平定

●海外匯市

三十日倫敦銀市印商略略，紐方本補，售者漸，市況匯穩，次條升起一便士〇六二五，倫敦現貨 一二7/8便士，紐約現銀 四九7/8美分，電賣現貨五三羅比三安那

滬外匯平定

昨日外匯市況平穩，長期英匯略升〇三一二五，美條〇六二五，日匯放長二五，下午市況如常開收均未更，倫敦即期 四·五便士，紐約即期 一四7/8美元，倫敦即期 四·五便士，紐約即期 一九7/8美元，

商情市況

滬標金略呈堅定

收盤較前稍升一元七

【上海三十一日下午十時發專電】金市平淡，毛盤同樣無等有供給，開盤大獲成及散戶略進，見四元五本日最高價，開傳倫敦維持銀價，開興永等吐售，降四元許，平衡稅報大，散空抵補，拉起二元餘，輾興永續出，再小，收盤微起，後市平和，嘉群等進，浮多丁紹，全日成交一三六二九條，銷盤踴躍，空方各戶數均不巨，二月份多方奉滬永中豐各十餘條，空方逐千者元昌永同豐恒乾昌聯元泰永裕豐永等，

開盤最高 一一五五元 最低 一一五二元
收盤最低 一一五二元 最高 一一五四元
較前日 一一七元 較前日 五九元五元
較前日 五六元 差額 五元

●津足金平定

●海外匯市

三十日倫敦銀市印商略略，紐方本補，售者漸，市況匯穩，次條升起一便士〇六二五，倫敦現貨 一二7/8便士，紐約現銀 四九7/8美分，電賣現貨五三羅比三安那

滬外匯平定

昨日外匯市況平穩，長期英匯略升〇三一二五，美條〇六二五，日匯放長二五，下午市況如常開收均未更，倫敦即期 四·五便士，紐約即期 一四7/8美元，倫敦即期 四·五便士，紐約即期 一九7/8美元，

●海外金市

昨日倫敦金條金塊價七鎊一先令三便士，升四便士，

銀價堅平

三十日倫敦銀市印商略略，紐方本補，售者漸，市況匯穩，次條升起一便士〇六二五，倫敦現貨 一二7/8便士，紐約現銀 四九7/8美分，電賣現貨五三羅比三安那

滬外匯平定

昨日外匯市況平穩，長期英匯略升〇三一二五，美條〇六二五，日匯放長二五，下午市況如常開收均未更，倫敦即期 四·五便士，紐約即期 一四7/8美元，倫敦即期 四·五便士，紐約即期 一九7/8美元，

短評

迎新

民國二十四年又在支離破碎的局面下過了過去。我們基於「往者不可諫，來者猶可追」的原則，願在二十五年開歲之首聊示所感！

自民國二十年以來，因國難的日趨嚴重和銀價的一直漲高，使我國經濟，不但難得正規的發展，抑更陷入空前衰落的境域，拿批發物價來說，除民國二十年漲速發高水準外，此後即與年具跌，迨到二十三年，全年平均上海躉售物價指數只有九七。一，華北批發物價指數亦只九一。八，俱爲十餘年來所未有。以致工商倒閉時有所聞，民生凋苦至斯極甚。民國二十四年承此嚴重局勢而開始，即努力自求更生，已難求見成效，而況人謀之不臧，外力之壓迫，與天災之侵患，使得喘息之機都無，遑論工作的進取。

是年初春以市面蕭條缺乏和地產跌價，不只工商業感資金困難，即金融業者亦莫不岌岌自危。入夏以後黃河及長江汎濫成災，農村經濟損失不可數計，內地社會不安有加，而國外銀價漲高未已，白銀外流過無止境，外交方面艱北問題表面雖已解決，內在不安却日益加甚，人心不定，相驚伯有。物價更隨經濟情況的好轉橫跌不堪言狀，至是年九月，上海躉售物價指數只有九一。一，較上年落百分之六，華北批發物價指數亦只有九〇。七，較上年落百分之一，物價慘落如此，工商倒閉更多。政府爲挽救起見於十一月初採通貨管理制，十一月以後經濟狀況稍趨舒轉，物價上漲（十一月份上海躉售物價指數爲一〇三。三，華北批發物價指數爲一〇〇。九），市況轉動，實易亦略形增加。

但我幣制度的改革，只不過是經濟發展的一個轉機，若能善爲利用，同時並振力於經濟復興的基本工作，相得益彰，方見實效。否則基礎不求穩固，只能憑賴時機紊亂，不但不能促進新濟的復興，反足以增重危機的醞釀。

總之，是好是壞，民國二十四年終是如此的虛過去了！希望各方覺悟過去的錯誤，開拓未來的生路。而堅韌毅力於經濟復興的基本工作。

證券

滬公債略起

【上海三十一日下午十時發專電】債市因年終停拍三天，各方多從事抵補，市場旺盛，市價起落無常，大勢先落後回終平，全日成交一九，六一〇，〇〇〇元，新華指數九〇。二五，

統稅 一月期 上午第一市開盤 二月期 下午第二市收盤

	開	最高	最低	收
關稅				
鹽稅				
營業稅				
印花稅				
關稅				
鹽稅				
營業稅				
印花稅				
統稅				
關稅				
鹽稅				
營業稅				
印花稅				

	開	最高	最低	收
關稅				
鹽稅				
營業稅				
印花稅				
關稅				
鹽稅				
營業稅				
印花稅				
統稅				
關稅				
鹽稅				
營業稅				
印花稅				

	開	最高	最低	收
關稅				
鹽稅				
營業稅				
印花稅				
關稅				
鹽稅				
營業稅				
印花稅				
統稅				
關稅				
鹽稅				
營業稅				
印花稅				

據證數八二，一九三，三〇一元三四，交換數七，〇九六，七四四元九六，代收錢業票據五，七七九，一六八元八七，代收錢項票據五，

鎳質輔幣

【南京三十一日下午七時發專電】財部令中央造幣廠，鑄造新輔幣，第一步先鑄一角，五分，一分，半分四種，一二月內可開鑄。

商品

紗花

●本市棉紗

棉紗市場，已呈尾聲，客帮進貨甚少，但氣像平穩，妥市列下。

山貨

●苦杏仍平

昨日市氣未變，德商進貨進貨甚少，買進五噸，開價三十二元五角。

●秋毛胃佳

昨日洋商進胃踴躍仍盛，德隆行，買進東口貨五十包，開價二十五元，仁記行，買進一百七十包，二十九元。

●棉桃仁暢利

昨日空方補進仍盛，市氣挺健，享通行，買進蘆州貨一百箱，開價四十三元，華孚行，買進蘆州貨二百七十箱，四十六元。

皮毛

●黑猾褲稍展

此間市況，在此二日內，微漲開展，昨日，紐約行買進二百二十條，開價十二元，又九十五條，十五元五角。

●西寧毛堅起

昨日市況趨堅，漲風未已，美最時行，買進五百包，開價四十八元。

（上海紗）雙河帶貨二十支鴻興紗五包二〇三元，保府帶貨二十支日光二股二包二三三五。

（津廠紗）柴胡店帶貨二十支三團紗十包，稅內二一九九五。

（青島紗）實延帶貨十六支五星紗五包一九四元，香河帶貨十六支六包一九四元。

●西河花清淡

昨日市況，以臨年關，各方均趨清淡，形勢仍無起色，大上行，買進一百二十包，開價三十八元八角。

山貨

●苦杏仍平

昨日市氣未變，德商進貨進貨甚少，但氣像平穩，妥市列下。

●秋毛胃佳

昨日洋商進胃踴躍仍盛，德隆行，買進東口貨五十包，開價二十五元，仁記行，買進一百七十包，二十九元。

●黑猾褲稍展

此間市況，在此二日內，微漲開展，昨日，紐約行買進二百二十條，開價十二元，又九十五條，十五元五角。

●西寧毛堅起

昨日市況趨堅，漲風未已，美最時行，買進五百包，開價四十八元。

●棉桃仁暢利

昨日空方補進仍盛，市氣挺健，享通行，買進蘆州貨一百箱，開價四十三元，華孚行，買進蘆州貨二百七十箱，四十六元。

藥名補品

凡體質衰弱老年多病者皆宜常服

雞血命麥精鹿肝油
九星乳白鹽肝油

中西大藥房

天津鍋店街總經理

上海四馬路中西大藥房

爾蘇補

氣喘藥

治療

氣喘無無哮病呼吸困難

新久咳嗽·心臟病·慢性

支氣管炎·痙攣性或傳染性咳嗽·神經痛性頭痛等

症·療效迅速神驗無比！

試服包定價大洋八角

現向上海經理處郵購者

本藥在華國國內專銷千顧客

分經理處天津紫楊路

價目每瓶二元五毛（男女四元）

用器（男女四元）

總發行所及郵購部天津

附啓

電話一局一五四九

法租界中街

中國農工銀行儲蓄部

聚沙成塔集腋成裘

請觀下表便知非謬

如蒙惠顧請移玉至

存期	普通存款	利息年利
五年	三元	二百二十九元九角六分
十年	三元	二百四十九元九角六分
十五年	三元	二百四十九元九角六分

一千四百五十元八角五

本行在華國國內專銷千顧客

上海法租界八號路

辦事處東馬路

電話

天津鹽業銀行

專辦銀行一切業務

兼營儲蓄保管事業

中南銀行

經營商業銀行各種業務

儲蓄部

基本穩固 利息優厚 種類繁多 詳章索奉

行址 英租界中街

電話

為謀主顧安全便利 準備充足手續簡捷 委託垂詢竭誠招待 各種函索即寄

上海博物院路三號

天津英租界領事道四號路

天津分行

總管理處

中國實業銀行

總管理處 上海博物院路三號 天津英租界領事道四號路 天津分行 各種函索即寄 爲準備充足手續簡捷 委託垂詢竭誠招待 爲謀主顧安全便利

分支行處：上海北平漢口南京青島蘇州杭州唐山南昌無錫常熟滬南鎮江安慶蕪湖南通長沙寧波榮皇島蚌埠瀘州泰縣定海厦門

面友

白嫩去斑

FACE FRIEND REMOVES WHITENS FRECKLES THE SKIN

絕食乎？

絕食固吾人絕對不願意之事也但有時因腸胃之失調致引起便秘口臭頭痛作嘔見食生厭等疾此非無形之絕食乎

兜安氏小粒通便丸乃通便劑中最妥效之製品一二劑便獲滿意之效果清理腸胃無腹痛之苦重視康寧者宜時服以清內臟而免疾病

各埠藥房均售

上海兜安氏西藥公司

Telsol 丸便通粒小氏安兜

北寧鐵路簡明行車時刻表

中華民國廿五年一月一日重訂

下行車	41次 普通客車中膳各等	71次 平津客貨三等慢車	3次 特別快車膳車各等	23次 快車膳車各等	301次 平滬快膳臥各等	5次 平津快膳車各等	305次 平浦快膳臥各等	401次 平津客貨平滬市貨膳臥	1次 平瀋特快膳臥各等	73次 津唐客貨三等慢車	75次 唐榆客貨三等慢車	站名	上行車	2次 瀋平特快膳臥各等	302次 滬平特快膳臥各等	6次 津平特快膳車各等	72次 津平客貨三等慢車	42次 普通客車中膳各等	4次 特別快車膳車各等	24次 津平客貨膳車各等	402次 津平客貨滬平通貨	306次 滬平特快膳臥各等	74次 唐津客貨三等慢車	76次 榆唐客貨二等慢車
開	5·45	7·10	9·30	13·00	15·35	17·10	20·00	20·10	21·15			北平前門	到	9·25	10·00	11·38	16·35	17·40	18·25	22·30	23·40	23·15		
開	6·04	7·56		13·16				20·54				永定門	開				16·03	17·23		22·15	23·13			
開	6·20	9·01	10·00	13·30	16·00		20·26	22·10	21·40			豐台	開	9·02	9·36		15·15	17·05	18·03	22·02	22·17	22·50		
開	6·44	10·24		13·48					21·58			黃村	開	8·43			13·53	16·37						
開	7·39	12·59		14·37			21·20	0·50	22·38			郎坊	開	8·05			11·42	15·41		20·54	19·15	21·51		
開	8·03	13·48		14·53				1·29	22·55			落垡	開	7·43			10·28	15·20			18·31			
開	8·36	15·35		15·20				2·24	23·16			楊村	開	7·21			9·01	14·50		20·19	17·30			
開	9·14	17·28	11·44	15·47	17·51	19·10	22·24	3·43	23·42			天津總站	開	6·56	7·45	9·40	7·08	14·14	16·10	19·55	16·22	20·54		
到	9·23	17·45	11·52	15·55	18·00	19·18	22·32	4·00	23·50			天津東站	開	6·45	7·35	9·30	6·20	14·00	16·00	19·45	15·20	20·45	停	
開	9·35	停	12·05	16·05	18·20	停	23·00		24·00	6·35			到	6·30	7·05			13·46	15·48	19·32		20·15	11·45	
開	10·38		13·04	17·06	開		開		1·01	8·44		塘沽	開	5·30	由			12·46	14·55	18·35		由	10·10	
開	11·46		14·00	18·13	往		往		2·07	12·10		葫蘆島	開	4·26	上			11·41	14·00	17·26		浦	7·39	
開	12·34			19·00	上		浦		2·58	14·17		青各莊	開	3·30	海			10·45		16·34		口	5·51	
開	12·47		14·55	19·13	海		口		3·12	14·40		唐山	開	3·15	開			10·30	13·05	16·20		開	4·50	停
開	12·52		15·00	19·18					3·15	停	6·45		到	3·10	來			10·23	13·01	16·17		來		21·30
開	13·06		15·11	19·29					3·30		7·25	開平	開	2·55				10·10	12·51	16·07				21·08
開	13·39		15·35	19·54					4·03		8·30	古冶	開	2·30				9·44	12·34	15·50				20·08
開	14·29		16·07	20·28					4·53		10·06	豐縣	開	1·32				8·45	11·55	15·07				17·26
開	15·32		16·49	21·18					5·59		12·30	昌黎	開	0·31				7·40	11·14	14·22				14·33
開	15·56			21·37					6·24		13·18	留守營	開	0·01				7·12		13·59				13·20
開	16·16		17·22	21·55					6·47		14·24	北戴河	開	23·42				6·54	10·43	13·45				12·46
開	16·43		17·42	22·17					7·16		15·30	秦皇島	開	23·09				6·25	10·20	13·20				11·50
開	17·05		18·00	22·35					7·40		16·07	山海關	到	22·40				6·00	10·00	13·00				10·45
到									8·20		停		開	22·00										
開									16·40			瀋陽總站	開	14·00										

通縣支路

下行	81次	83次	85次	87次	站名	上行	82次	84次	86次	88次
開	6.30	10.10	13.30	19.00	北平前門	到	8.30	12.50	16.20	21.50
到	6.37	10.18	13.38	19.08	東便門	開	8.24	12.42	16.12	21.42
開	6.40	10.20	13.40	19.10		到	8.21	12.40	16.10	21.40
開	6.57	10.39	13.59	19.29	雙橋	開	8.03	12.21	15.51	21.21
到	6.59	10.41	14.01	19.31		到	8.01	12.19	15.49	21.19
開	7.12	10.55	14.15	19.45	通縣南	開	7.48	12.05	15.35	21.05
到	7.14	11.03	14.23	19.53		到	7.46	11.57	15.27	20.57
開	7.20	11.10	14.30	20.00	通縣東	開	7.40	11.50	15.20	20.50

北戴河海濱支路

下行	89次	91次	93次	95次	站名	上行	90次	92次	94次	96次
開	7.00	10.50	13.50	17.30	北戴河	到	6.40	10.30	13.30	17.10
到	7.20	11.10	14.10	17.50	北戴河海濱	開	6.20	10.10	13.10	16.50

西頭昨日姦殺案
母女砍傷姘夫
楊發亨被砍九刀何書堂亦受傷
馬王氏母女被拘

【本市消息】大名人馬王氏，年四十五歲，住西頭鬱劉街六合里十三號，夫早喪，遺有一女，年二十三歲，已嫁劉姓爲妻。王氏以不堪寂寞，於十年前，即與同鄉楊發亨（年四十四歲，住西頭巨德里二號，拉車）姘靠。前年春，楊以拉車所得，不足養贍王氏，乃宣告脫離。氏遂另與一跛者呂榮（年三十三歲，大名人，住西廣開三興里四號，尚桂手藝）姘度。惟楊除情不斷，仍不時出入馬王氏之家。同行者，尚有楊友何書堂（年二十三歲，大名人，住巨德里二號）。

誣告行竊

呂憤恨萬分，但畏楊無賴，不敢阻止。上月二十八日夜十時許，楊何二人復連袂而往。呂榮及王氏二人，忽聞前有鈔洋五十元爲楊等竊去，當時並出菜刀，意圖行兇，楊畏懼奔逃。旋爲警士將雙方一併拘獲，解送公安局，轉送法院檢察處。經檢察處偵訊，查明馬王氏呂榮，確係挾嫌誣告。當處將楊發亨，何書堂開釋。並令馬王氏，呂榮，覓保候傳。

慘案發生

楊見呂計不售，揚揚自得，希圖挾勢與王氏複其舊好。竟於昨日上午十一時許，獨自再至王氏處，向氏百般求歡，王氏之女，適在母家，一時情急，猛由後將楊拉下。馬王氏則奔入廚房，抄起菜刀一柄，向楊頭部拚命連劈數刀，鮮血橫流，楊立即倒斃。時何書堂適亦跟隨而至，甫入門，亦被王氏一刀砍中面部，嚴極玩奔。王復持刀剩去，則聚中門框，何因得逃出報警。經三局五所警士王恩波查知前情，當將兇犯馬王氏母女拘獲。一面並將受傷人車送市立第一醫院。經警士檢視傷勢，楊頭部計有刀傷九處，皆長約二寸，深約數分，勢極危險。何書堂則頭部只有刀傷一處，尚無大碍。經家屬聚告，傍晚後，帶歸分局。遺同原

恭賀新年

圖畫日報　七七四期

『茂之栢松如』
攝璞景張

杭州初雪西子素裝
攝潤子劉

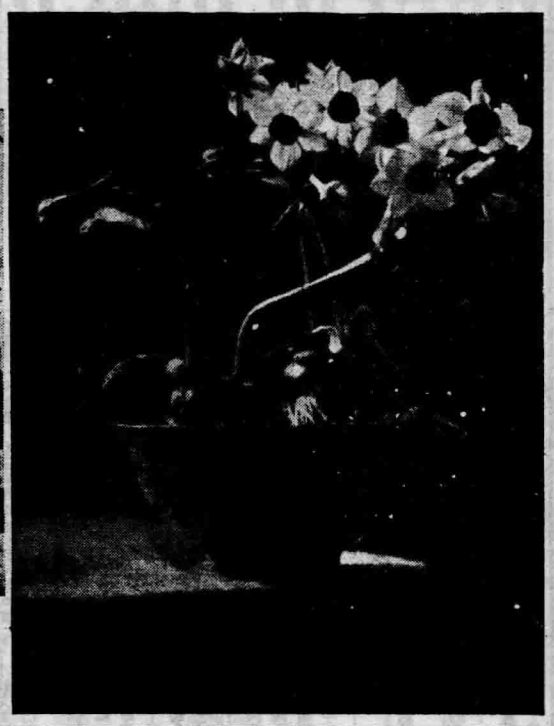

年初清供　水仙
攝西玉

廣州市運動會小學生國旗操
攝社聲民

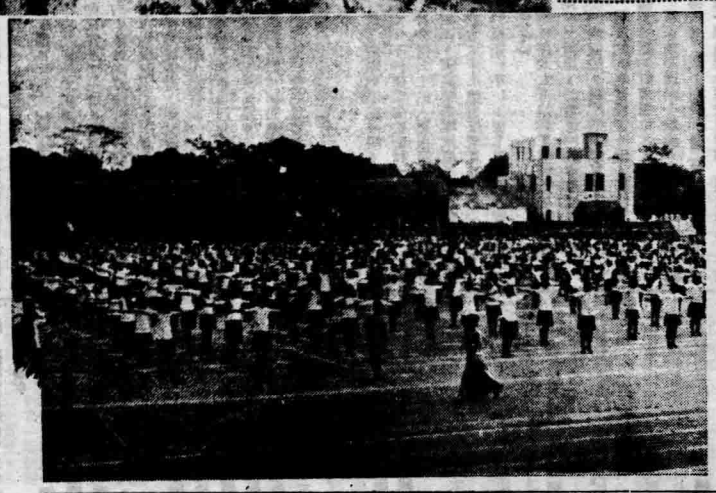

百靈廟蒙政會址全景

恭賀

新禧　中原公司分店同人鞠躬

元旦敝公司總分店休業一天

明日照常營業

中原酒樓
中原遊藝場
巴黎舞場

今日照常營業

中原有限公司謹啓

天外有天吸毒同胞注意

本所自國外購來海弗奴辛等藥多種精心電合無絲毫不良作用可以信賴担保無痛苦且不傳染工作注射七至十針決可斷癮凡有宿疾及身弱素質者有專門醫師担任治療有志戒烟同胞先試後戒試戒三日如果滿意繼續進行否則隨意本所向抱經濟化取值極不妨礙所業務特設可隨吸隨戒日學易成限日戒除價目每瓶由二元起漲至十元

天津法租界華中新生診療所電話三局二六〇九
路惠中飯店對過
天津日租界秋山街洪德里六號
平津醫院電話二，三二五二

恭賀

年釐　大同鑛業公司敬賀

恭賀

新禧　梁航標鞠躬

恕不另柬

恭賀

年釐　晉北鑛務局股份有限公司敬賀

恭賀

新禧　梁上椿鞠躬

恕不另柬

平綏鐵路管理局啓事

旅客之記載絕非事實殊於本路聲譽有碍除分函請爲更正外用特聲明俾明眞相此啓

查本局年來對於路務盡力整頓所有各次客車上一切設備均經逐漸改善藉謀旅客便利與舒適凡曾旅行本路者均所共知乃近日報端竟有本路車中東西

天喜堂老婆調經丸

已婚未婚已孕未孕均宜購服每瓶一元可服五天詳細仿單函索即寄

天津代理各號……北大洋廣告公司
法租界四號路老太和藥莊錫店街中長發棧
德泰銀號法租界紫竹林
德大棧法租界四號路法義配藥房估衣街
安濟世藥房大胡同
中法租界紫竹林
○丸經一種○功效十全○十粒每瓶銀價一元○正舖廣州西關光雅里枝行黃州市西關下九西路老舖香港中環荷李活道枝行上海英租界北海路

大公報
元旦特刊
第七十期
一、本刊僅星期一出版
二、星期日休刊
本刊通訊處：天津大公報文藝部轉轉
本刊除特約稿件外歡迎各方來稿寄發後後
三、來稿、
四、來稿請用一面寫
五、來稿請加標點
六、來稿一經刊登即酌致稿酬

三部鄉土詩

知堂

近二十年來精神寫生集同鄉人的著作。「憶」其實也並不能說是寫集，不過偶然遇見的時候把它寫來，却也不是甚見必寫，便目太貴時大抵作輯。在苦竹雜記裏還錄地說明過，現在可以借來應用。所謂同鄉也只是山陰會稽兩縣，清末合併稱作紹興縣，但是我不復喜歡這個名稱，除官文書如農曆等外都不常用。本來以年號作縣名，如嘉定等，也是常事，我討厭的是新浮作的言語，有如說話的招牌，而且泥馬渡康王的紀念也加用不着留到今日，不過還是閒話罷了。以詩文論，還敢怕不會有多大意思。」這話前回也已說過。「事與景之詩或者有做得工的，我於此却也要淺淺有什麼嗜好，大約還是這詩中的事與景，能够引起我鄉閭這些詩文集的興趣。因為鄉曲之見，所以寫集同鄉人的著作，在這著作中特別點出所記的事與景就到興趣，這也正由於鄉曲之見。紀事與景能隨在賞識者亦多矣，人謂於鄉土著作之事與景能隨在賞識者，這因為著者多所熟知，其景多自幾歷，故感覺甚親切也。」

詩文是有寫清一地方的，那就很值得關懷。這有些是本地人所撰，有些是出於外地人之手，我都同樣地想要收集。孔極之的會稽郡集，毛十胤的會稽三賦各註本，陳祖昭的鑑湖櫂歌等之第二類，第一類有陶元藻的廣會稽風俗賦，翁元圻註本，李書朋的越中名勝賦，周調梅的越詠，張桂芬的越中名勝百詠等。但是還有幾種，範圍較小，我看得更有意思。其一是縣國詩存四卷，光緒丙戌刊本。縣國是姜橙銘的別業，在會稽小集少，陶方琦李慈銘等人所結的，集社就在那里，古來也出過些名人，據我所知道，明末金聲滿的沈鍾與清初張弗度號寫的閑人，均便都是小集步人。（至少沈實體的後人住在那村裏。）詩存卷一即是集紅鵝山集，卷二三是關於縣國的題詠，卷四只成懷集，卷主人，他念存殁之作。我的大舅父是寒村的女壻，曾經寄寓在那里，所以在庚子前後我到過縣國有好幾次，讀集中潭水山房微雲樓詩詠，每記起三十多年前夢影，恍惚如在目前。區區一國之興廢，於後之讀者似無關痛癢，但如陶方琦序中所云：

「縣風靜且，嘯亭詩集。今果詩社。輯起於後。東州繼響，偶師鍾衍。詩社十人，爭長縣國。」詩存四卷正是集社文獻之僅存者。頗足供參考，縣國主人的詩也只見此集中，少時雖然及見秦少逸先生，惜未能問其先世遺稿，蓋其時但稱塘錢或來蓋區稱而已。

其二是鮑村雜詠一卷，道光丁酉刊本。題曰安山冷七橋李李老人，即山陰沈宸荃，著有青棠書屋詩鈔一卷。卷首為馬鮑村十詠，序中述村名緣起云：

「余家在馬鮑村。村口有山，其形如馬。案始皇時，望氣者云，兩海有五色氣，遂發卒千人，鑿斷山之岡阜，形如馬鞍。附山居民遂以名村，至今山頂鑿痕具在。」次為馬鮑村寒日竹枝詞八首，村居四時雜詠二十二首，村名詞屬名詞各二十首，此外雜題十三首。沈晉詩本平常，又喜沿襲十景之名，或嵌字句，並雖出色，唯事敘一村紀事寫景，亦別有意趣，其村居詩更較佳，如十八云：

「老蓋挽校公鮑陀，雅子別鮑嘯嘯歌。村居滿眼鮑酒醉，會公時上陳人多。」寫海邊村景頗有風趣。其二十二未聯云，「村居歌詠知多少，慚愛南湖峰放翁。」又機聯亦多關鄉梓者，可知作者的流派，正亦可謂之「鄉曲之見」，殊令不能贊之不為微笑也。

其三是樵中十八圖詠一卷，影抄本。有毛奇齡宋衡程突鄭名世序，章士俞公輸陶及申鼎，章樵斯章耀世圖十八幅，章世法鄭紀十八則，章大宰，鍾化，士，成樾，成材，應樞，鍾，鑑，世逸等撰，十人五言絕句各十八首，共一百八十首。所謂樵者即會稽東鄉村人。章氏居鮑村者，乃成是集。齊文中年代爲嘉慶四十一年壬午（一七〇二），據章士龍後當時實曾刻板，鈔本則似出於乾隆時，作譜不工，今又不能查法，所著圖尤淺鄙，但即看此本而尚見個之可喜，然則原書之佳當可知矣。鑑開山序書壬午閏六月，其詩選補中圖云：

「余旅其圖，象右之參差，象樓之參差，象樓之鍾靈，象館之參差，象樓之參差，象樓之參差，象樓

鄉邦建設
雙週刊
第六十六期

今年的鄉村建設運動

菊農

今天是一九三六年的第一天！我們寫於今年滿懷着無窮的憧憬，亦滿懷着無限的希望。我們從事鄉村工作的同人，更應該在這一天用一番反省的思考的工夫。

中國民族的運命，現在正是在最緊要的關頭上。這兩年來鄉村建設工作之成爲一種有相當力量的運動，自然是受了國家多難民族危險的催動。大家反求諸己，在自己的基礎上做工夫。還是一種心理的變換。此一念之轉，就可以引發新的生命。因爲反求諸己，所以大家知道國家今日的危險，其根源甚深，不僅是表面上所清遙的危險而已。大家領會到這根本是文化的問題，人的問題，社會組織的問題。要開拓民族的新生命，還得到生活的根源上基礎上想辦法。因爲有這種認識，才深切的感到農民組織訓練之重要，甚至建設的迫切。更知道這不是空口說話所能成功的。必須在行動上增進認識，在行動上研究辦法，在行動上完成建設才有下手之處。因而各方面的工作，都在實際上努力，着眼在大處，遠處，深處；下手即總是在小處，近處，淺處。

鄉村建設運動既担負着很重大的使命，至少我們可以說鄉村工作應該對於國家民族的前途，有他的責任。既是對於自身的責任，有深切的感覺，即應當隨時省察能否克盡其責任。老實說，鄉村工作剛剛開始，在這開始的期間，最要緊的事情是要能夠隨時省察自身的工作。自己批評自己。我們有句老話，『一年之計在於春』，這正是自己批評自己的時候。

我們現在感想提出幾個問題，供大家的思考。這篇短文，並不想答覆這些問題的答案，還要等候從事鄉村工作的同人與社會上注意鄉村建設的同人來回答。

第一個問題，對於鄉村建設運動的意義與使命，我們是否有深刻的認識與堅決的信仰？大家既然到鄉村建設是民族自救的工作，我們對於這句話的意義，是否有明瞭的了解？

第二個問題，鄉村建設的工作，對於農民生活的改進與農村基本建設有了多少的成功？農民得到什麼利益？大家都承認農民自動的必要，鄉村工作在這方面發見其可能性如何？

第三個問題，我們對於農民的組織訓練的辦法，有多少把握？我們的問題如果是『用教育工夫，使散漫的民衆，走入組織中』，我們對於培養組織能力的教育與活動，是否有相當的辦法與內容？

第四個問題，鄉村工作討論會已經開過三次年會。從事鄉村工作的同人在交換經驗上是否得到討論的好處？進一步說，各地從事鄉村工作的同人，深切的感覺到有共同計劃，聯絡進行，分工合作的必要，我們對於這一點有多少進步？鄉村建設運動的成功，這一點很重要！

第五個問題，對於鄉村建設的各方面的辦法與內容，在教育，衛生，經濟，自治，農業，自衛等等方面，上年有多少進步？在研究實驗方面努力的，這個問題該自問有無實在的辦法，貢獻全國？

第六個問題，是關於鄉村工作同人自身的。去年一年工作上的困苦艱難，是否動搖了我們的信心？個人的身體與能力是否配從事於鄉村工作？去年一年來的工作對於鄉村建設的意義，是否增進共了解？關於鄉村工作各方面的可能性，與實施辦法，與實施準備是否有進一步的認識？最後要自問是否已經盡了自己的全力？

這些問題其實都可以說是舉例。但願者可以引起許多更深切的問題來。假如從事鄉村工作的人們，對於這些問題都用一番思想工夫，對於今年的實際工作，應該有相當的好處。

× × ×

我們此外有三種希望。

鄉村建設運動，担負着重大的責任。現在的工作還是在準備時期。各方面的工作雖然各有長處，但力量總是比較薄弱。實際的成功究竟有限。各方面在計劃上，技術上應該通力合作。通盤籌劃，分工互助。必如此而後可以使力量集中，工作發展。使鄉村建設運動成爲一個有力量有計劃有聯絡的運動。

現在各地的鄉村工作，雖說是佈滿全國，其實大家都知道實際成就並不多。鄉村工作者一面覺得國家的危險，一面感覺鄉村工作，遠效難期，恒陷入一種煩悶的心理。我們覺得煩悶的發生是由於認識的現實與精神上的期望不相應。而惟一解破此煩悶心理的條件是行動。鄉村工作不是旦夕可以成功的。需要時間，需要忍耐，需要不斷的努力。鄉村建設的成功，即在此艱難不斷的努力工作之中。

鄉村工作事實上感覺到人才的不够。鄉村建設的第一階段，總是知識分子的服務階段。中國現在的危險是大家都深切的感到。然而每逢國家有事，出來表示意思的就是那幾個人。全國的大多數民衆在那裏？我們希望青年同學，大家對這個問題想一想。更想一想鄉村工作是否是值得我們努力的一種基本工作。

今年在國家的形勢，民族的前途上，是一個重要關頭，是重要的一年。這時候就有各人盡各人的力量，互相鼓勵，分工合作，使這一年成爲歷史上有意義的一年。

鄉村工作中一個待研究待實驗的問題—如何使中國人有團體組織

此係梁漱溟先生在第三屆鄉村工作討論會的講稿。從前本報已有簡要的記載。日前承梁先生將修改過的稿子，從鄒平寄來，囑爲刊布。梁先生的立論，素爲從事鄉村工作者所注意，今茲所討論者，又爲最基本之一問題，即爲刊布，尚希讀者注意。

編者

在座同人！各位先生！我們的工作討論會，開過了三天。在歷次大會討論的時候，兄弟都很少發言。本來對各個問題，兄弟都有許多話說；但一則想多給同人發言的機會，聽聽各方面的意見；同時我所想說的話，都不是幾分鐘可以完的。現在承主席陶之約，要兄弟作一小時的講演；一小時的時間，還是有很得很，仍苦於不能作有系統的闡述。我的講題是：「鄉村工作中一個待研究待實驗的問題」。此即如何使中國人有團體組織？

我常聽得高先生（江蘇教育廳廳長高踐四先生）說，他很注意如何使民衆組織團體；定縣（平教會）往國際組織，更是我們所注意之點。現在我的「從自私的「私」來說：「私」這個字，很多人說是中國人頂大的毛病。三十年前，兄弟還著梁任公先生的「新民說」，其中即講到中國人缺乏公德。我們在社會上的團體，沒有五分鐘以上的團體，沒有三個人以上的團體，沒有五分鐘以上的集會……。這天是陽初先生講演，還引了外國人的一句話：「一個中國人是頂聰明的，兩個中國人便是頂愚蠢的！」。「大公報」，亦曾引用張伯苓先生的話，痛論中國人的自私，以爲此際不改，中國無救。這些話我鄉人得而有之！這種論分，而非其是子得水解。同時那氣機一旦發動，便不能不成功散漫。經濟上就沒有斷不成，別政治上就沒有斷不能有。經濟上要緊的希望，亦滿懷着無限的希望。我們從事鄉村工作的同人，更應該在這一天用一番反省的思考的工夫。

中國民族的運命，現在正是在最緊要的關頭上。這兩年來鄉村建設工作之成爲一種有相當力量的運動，自然是受了國家多難民族危險的催動。大家反求諸己，在自己的基礎上做工夫。還是一種心理的變換。此一念之轉，就可以引發新的生命。因爲反求諸己，所以大家知道國家今日的危險，其根源甚深，不僅是表面上所清遙的危險而已。大家領會到這根本是文化的問題，人的問題，社會組織的問題。要開拓民族的新生命，還得到生活的根源上基礎上想辦法。因爲有這種認識，才深切的感到農民組織訓練之重要，甚至建設的迫切。更知道這不是空口說話所能成功的。必須在行動上增進認識，在行動上研究辦法，在行動上完成建設才有下手之處。因而各方面的工作，都在實際上努力，着眼在大處，遠處，深處；下手即總是在小處，近處，淺處。

鄉村建設運動既担負着很重大的使命，至少我們可以說鄉村工作應該對於國家民族的前途，有他的責任。既是對於自身的責任，有深切的感覺，即應當隨時省察能否克盡其責任。老實說，鄉村工作剛剛開始，在這開始的期間，最要緊的事情是要能夠隨時省察自身的工作。自己批評自己。我們有句老話，『一年之計在於春』，這正是自己批評自己的時候。

我們現在感想提出幾個問題，供大家的思考。這篇短文，並不想答覆這些問題的答案，還要等候從事鄉村工作的同人與社會上注意鄉村建設的同人來回答。

第一個問題，對於鄉村建設運動的意義與使命，我們是否有深刻的認識與堅決的信仰？大家既然到鄉村建設是民族自救的工作，我們對於這句話的意義，是否有明瞭的了解？

第二個問題，鄉村建設的工作，對於農民生活的改進與農村基本建設有了多少的成功？農民得到什麼利益？大家都承認農民自動的必要，鄉村工作在這方面發見其可能性如何？

第三個問題，我們對於農民的組織訓練的辦法，有多少把握？我們的問題如果是『用教育工夫，使散漫的民衆，走入組織中』，我們對於培養組織能力的教育與活動，是否有相當的辦法與內容？

第四個問題，鄉村工作討論會已經開過三次年會。從事鄉村工作的同人在交換經驗上是否得到討論的好處？進一步說，各地從事鄉村工作的同人，深切的感覺到有共同計劃，聯絡進行，分工合作的必要，我們對於這一點有多少進步？鄉村建設運動的成功，這一點很重要！

第五個問題，對於鄉村建設的各方面的辦法與內容，在教育，衛生，經濟，自治，農業，自衛等等方面，上年有多少進步？在研究實驗方面努力的，這個問題該自問有無實在的辦法，貢獻全國？

第六個問題，是關於鄉村工作同人自身的。去年一年工作上的困苦艱難，是否動搖了我們的信心？個人的身體與能力是否配從事於鄉村工作？去年一年來的工作對於鄉村建設的意義，是否增進共了解？關於鄉村工作各方面的可能性，與實施辦法，與實施準備是否有進一步的認識？最後要自問是否已經盡了自己的全力？

這些問題其實都可以說是舉例。但願者可以引起許多更深切的問題來。假如從事鄉村工作的人們，對於這些問題都用一番思想工夫，對於今年的實際工作，應該有相當的好處。

× × ×

我們此外有三種希望。

鄉村建設運動，担負着重大的責任。現在的工作還是在準備時期。各方面的工作雖然各有長處，但力量總是比較薄弱。實際的成功究竟有限。各方面在計劃上，技術上應該通力合作。通盤籌劃，分工互助。必如此而後可以使力量集中，工作發展。使鄉村建設運動成爲一個有力量有計劃有聯絡的運動。

現在各地的鄉村工作，雖說是佈滿全國，其實大家都知道實際成就並不多。鄉村工作者一面覺得國家的危險，一面感覺鄉村工作，遠效難期，恒陷入一種煩悶的心理。我們覺得煩悶的發生是由於認識的現實與精神上的期望不相應。而惟一解破此煩悶心理的條件是行動。鄉村工作不是旦夕可以成功的。需要時間，需要忍耐，需要不斷的努力。鄉村建設的成功，即在此艱難不斷的努力工作之中。

鄉村工作事實上感覺到人才的不够。鄉村建設的第一階段，總是知識分子的服務階段。中國現在的危險是大家都深切的感到。然而每逢國家有事，出來表示意思的就是那幾個人。全國的大多數民衆在那裏？我們希望青年同學，大家對這個問題想一想。更想一想鄉村工作是否是值得我們努力的一種基本工作。

今年在國家的形勢，民族的前途上，是一個重要關頭，是重要的一年。這時候就有各人盡各人的力量，互相鼓勵，分工合作，使這一年成爲歷史上有意義的一年。

今年的鄉村建設運動

菊農

編輯者：鄉村建設學會
通信處：河北定縣平教會
電報掛號：菊農

介紹烏江鄉村建設研究

亭

近來出版之烏江鄉村建設研究一書，係中央農業推廣委員會與金陵大學農學院所合作，於其過去十數年經營之歷史，則非一般人所洞悉。

烏江鄉村建設事業，實始自民國十二年，其時金陵大學農學院因欲推廣棉種，乃於烏江涸地爲棉作示範場，後因警於棉利民智之閉塞，棉種不易推廣，乃添設鄉村小學一所，以期開發民智，便利棉種之推廣，唯當時共地工作人員僅余大學農同學李潔齋先生及小學教師二人，幸李君對鄉村工作頗多興趣，幸李君對鄉村工作頗多興趣，幸李君到鄉村工作頗多興趣，幸李君到鄉村工作頗多興趣，幸李君到

綏各縣組織 防共自衛隊

自今日起開始訓練

綏紳發表告同胞書

【歸綏通信】綏省當局，為維持地方安寧計，決組地防共自衛隊，由傅作義王靖國兩部官長從事訓練，現傅王兩部已開練，年底即可結束，二十五年元旦起，即在各縣開始訓練，各府保安處，特令各地保安隊，嗣後嚴守防地，如有乘機潛逃，致失團發，決依軍法從事，關於自衛隊之訓練，忽人民不明眞相，有所誤疑，特由綏地方鉅紳閻偉（教育團長），張奚吳地政研究委員長），潘秀仁（綏政研究委員長），郭象伋通志館長，姜蔚臣，士默特總管，聯名發出綏省同胞書，原文如下，

告綏省同胞書

我們因為參加本省的防共自衛隊，所以明瞭本省自衛的情形，現在我們把本省編練自衛隊的意思，和大家說說，本省的自衛隊，今年要全省都編練起來，編練自衛隊的意思，政府在十四號發布告中，已經說過，是要人人保衛自己全家身命財產，和自己村子的本領，不是抽丁當兵，更不是上陣打仗，因為是教人民保衛自己，所以當點的，意思是他的財產多，他自己格外謹心一點，凡當隊長的都要知道，受訓練是教自己學保衛自己的本領，萬萬不要亂人頂替，不但自己化錢，教別人學了本領去，而他訓練回來，在村內當隊長，你反要受他的節制，再說，你要扁的是壞人，豈不是給村內留下大害嗎，政府訓練自衛隊，是為的你們有本領，地方上沒土匪，所以受訓練，不要隨便亂跑，所以受訓練

本市附刊

尚和玉談話

自幼即在玉田縣九和春科班學戲
此次出演大舞台係爲其經理帮忙
自畫臉譜不易尤以整破臉爲最難
擬赶快再演唱兩年以便過足戲癮

（劉文欽）

（一）

吾開始問他：「您今年有六十歲嗎？您是北平人嗎？」他換換腳精笑着答道：「六十歲嗎，早過去啦。今年都六十了。再等幾天，就是六十四的啦。老了，不行啦！吾不是北平人，吾是貴縣大奎村的人。現在吾的大哥和吾的守寡長嫂，還都在老家那里住啦。既時面上稍有悲痛的樣子，似乎是追念已死的長子。於是吾又問道：「您現在還有幾位令郎？」還有兩個。大的今年廿一歲，在北平中大附中讀書，明年要畢業了。小的今年才九歲，即您小學。」他答完這些話，笑容又在面上恢復了。「是都倒科班坐的科？幾時才在平津出演？」「吾是九歲時在玉田縣九和春科班，喜奉的戲。班主王九成先生，是一個秀才。因爲喜歡劇，才組織了九和春。吾在鄉裏坐了九年科，出科後二十歲時才來到天津演唱。虞了年後就去外碼頭子，在上海也唱多年。以後又回到天津，在第一台搭班，不想跑了許多錢。雖又在大舞臺重成班，打算恢復，但仍賠的不可收拾。從此就難開天津去了北平。到平後就同程艷秋荀慧生仙搭班，後來又跟馬連良朱琴心之班搭夥，最後才被梅蘭芳之班約了去。」

（未完）

「國防大秘密」

平安元旦特還

一九三六年終必是到來了，今天又是歲首。佳節是須要點綴的，平安影院的「國防大秘密」，還是最合國人口味同時也是最有意義的一部影片。此片原名 The 39 Steps 直譯應該是「三十九級」，它是首尾交代了這「國防大秘密」，中間却穿插一段極有趣的情節。所謂「三十九級」，係蕭頓教授霍羽中的術語，全劇場面緊張，卻幽默而也緊湊的很。演員中以路青年的羅伯但尼爲最成功，這是他繼「基度山恩仇記」以後的新作，女主角瑪德琳卡羅也是足以稱賞的。

十字軍英雄記

明星元旦佳片

明星戲院今天起選映派拉蒙公司鉅人巨製「十字軍英雄記」。此片爲西席地密爾「傾國傾城」後之出品，成績優越。對中古時代十字軍東征史蹟描述極爲詳盡，男主角威考克遜，女主角洛麗坦楊及地密爾之女凱茜密地密爾合作，表情工力悉敵，情節又精彩絕倫。確爲不可不觀之新片云。

青年會電台　擴大節目

商務精進社　慶賀新年

本市青年會廣播電台爲慶賀新年，特約同商務精進社，作擴大節目，已時來刊。開被約參加播演者，有京劇大鼓名票度岩軒主李石如君票演白帝城，單弦名票樂天詞客李玉農君翠演巧娘，及名票徐雅松君翠演單口相聲，定於今晚八時在青年會電台正式播音。又四如社爲津市獨有藝社團，成立已有二十年，亦允於元旦播奏十番曲名「下西風」。均極名貴云。

象棋賽開幕歡迎參觀

本市巴黎道青年會主辦新年象棋比賽會，今日午後一時半，在法租界該會開幕。會場設置桌十張，每桌有公正員一人，歡迎各界來賓入場參觀。

英瑞煉乳公司贈送電影明星照相集

英瑞煉乳公司出品之雀巢老牌各種巧格力糖，久已聽名，近聞各種包裝

連正日永安飯店家宴邵逸軒公子與國展電影界名伶邵逸軒公子與青年女伶

津市劇團將舉行聯合出演

琮硯

本市春華劇社前在東馬路宣講所，招待津市所有劇團（包括學校劇團）劇人茶話會，並議決組織天津話劇聯合會，並議時警備會，發起昨報。茲聞三十日晚九時開會次警備會，議將全天津市所有劇團劇人作大規模聯合公演，日內即可召開全體大會，天津未來話劇運動將有一番開展云。

舊京劇訊

○李春句定三日白天，在廣樂與郭竹銘演探母回令，同晚場小樓演落馬湖。

○馬蔡生二日赴津，出演國泰保短期，演四日後仍歸平。

「天倫」

聯華唯一鉅片

光明今天公映

「天倫」的成功，實在是我中國電影界爭得了極大的光榮。劇情論，這是開了一個家庭四代的故事；論導演，新穎的創造，將使你驚異在中國落後的機械技巧下，能產生這樣驚人的作品來；論配音，完全用的是中國自己的音樂，陝到演員，更是集合了聯華明星的精萃，每一個人都得到了平均的發展。當然，攝影，佈景……乃至一切的一切，都是有可驚的成績的。「天倫」是中國電影界的光榮，還我們到光明去一看究竟吧。

永安讀畫記

邵氏兄妹佳作一瞥
琳琊四壁美不勝收

青年國畫家邵少逸幼舒兄妹，近携得意作品百餘件，來津假法租界永安飯店公開展覽，逸誌本刊。邵氏兄妹，於人物花卉魚鳥風無所不工，此次携津作品中，如少逸作水墨蜀蜜，清淡濃厚，宛然白石山翁手筆，荷花松鶴等數幅，頗見魄力；幼舒之作，又異乃兄，多曼妙秀麗之態，如牡丹芍藥，清逸脫俗，前會在平津各處展覽數次，飽獲各界人士好評。聞畫家齊白石張大千等，均有題贈。連日參觀者頗爲踴躍，畫壇有此英才，誠藝林之光彩云。

隆記商行

經理

高亭　衛開　長城　勝利　新月　唱機　唱片

舊語新聲　超然獨立
不時悅耳　依依是昔
居家旅行　無不馨襲
同樂共樂　尤所適宜
時代極作　堪爲莫敵
社會同胞　尚希注意

地址：天津法租界廿六號路電話二局三八五四號

長城唱片

鳴謝黑氏醫院黑鑑新大夫

白喉之症病勢異常危險，病竟霍然氏醫生之妙術，黑氏醫院院址在天津北門西白家胡同電話五局八十五號

新恭賀

元隆福綢莊全人鞠躬

大律師

飯店

尋人

天津市政府啓事

本府於二十五年一月三日遷入金鋼橋旁前河北省政府舊址辦公所有一切文件逕送新址可也特此通告

業務分類廣告

本報茲爲社會各種營業刊登廣告合於經濟起見，特闢業務分類廣告欄，歡迎工程師，會計師，大夫，大律師，旅社，飯店，理髮館刊登。每一單位高三寸，寬自尾月滿洋十元。敬希注意

大夫

精神治療醫師 **富健康** 專治腦腎病精神病神經病失眠胃病半身不遂神經衰弱怪症定期保好設明案寄法界中和里電0127

北平 **耳鼻喉科高施恩** 法租界基泰大樓一百號電話三局一九四五 ▲一月一日下午二時至五時在津應診▼

肺勞專家中醫 **徐沛公** 法界綠牌電車道永壽堂門診上午十一至下午二時一元二角出診三元外埠每日百元○賽肺病成藥方案心臟補藥五十萬元

津寧醫院 天津東馬路二道街電二三五五三診金一元貧者二角但限於上午十時前藥費的收時間上午八時至下午五時至七時

金大夫 前總醫院金大夫現自英租界二號路遠移至法租界二十七號路奚主教路曹雲堂對過一百十二號電話三局一三六七號

杜澤先 大夫 **遷移** 法租界卅二號路六十三號瓶常廉診電話三局一三六七號門診上午八時至下午六時出診隨時解法師賣案戒烟

包治淋病 痊者八元，新藥注射，英租界六十五號路，重者十元，負責不犯，號路燕安里 **國民醫院**

全國名醫施今墨先生親傳 **李大夫** 專門治療皮膚病花柳病淋病髮脫頭禿時間上午九至十二三至七點 英租界咪哆士道景明大樓電三三〇三九

牙科醫師 **張鴻典** 大夫 本院附設X光機科（驗牙）天津法租界廿六號路一〇三鈴 鑲治均用新式電機（免費）即線牌電車道中間電話三局二六五七

健民精神治療所 以獨特治療方法專治男女百治無效疑難雜病及多年痼疾定期保好法租界卅七號路德郎里天津市府考取第一名醫士 **何世英** 專治神經肺胃病門診四角上午在宮北德育

醫師 **馮英鎮** 對於師病遺精花柳痔瘡戒烟等症能以最短期間最廉診費最新方法 **淋病喘息** 特別療法不一新久保證短期除根天津法界三二號路三三號路角好生醫院醫學博士村電三〇〇八九

余敬昭律師事務所 天津特別一區中街五十二號電話 三〇三一八一號

楊冠生律師事務所遷移 天津英界四十七號路源合里二號電話仍用三局二九五三

律師馮景旺 天津義租界小二馬路廿二號電話四〇三一五號北平東四什錦花園九號電話東局一百一十號

雅味香食堂

中餐：火鍋五角八　西餐：全餐八角　魚翅四角四　地址法界好萊塢藍

尋人

茲因敝號學徒樂李藻現年十八歲中等身材黃臉無須穿藍布褲褂藍布鞋襪白帽因失踪至無音信如有知其下落請與本號或單問因告假外出失踪至無音信如有知其下落請與本號或單問因告假外出失踪至無音信如有知其下落請與本號或單問因告假外出

天津地方法院公布欄

茲將本院判決主文抄錄如左

民事案件

▲黃新章與范凌氏等確認案　主文　確認訴訟外人毛紹周於二十四年九月十日書寫原告向被告范凌氏立字之行為無效　原告自願給予被告洋六十元應即照付　訴訟費用歸被告凌雨亭負擔

▲朱文貴與張楊氏等求償欠租案　主文　被告等應連帶給付原告租金一千六百五十六元並將所租本市東門內舊道署前路南房屋一所騰交原告騰房部分准予假執行　確認原告對於上項租房內之動產有留置權　訴訟費用由被告等連帶負擔

▲盧正義堂與劉玉林租金案　主文　劉玉林應償還原告租金二十一元四角並應將所租正義里十五號房屋騰交原告　魏兆有應償還原告租金十七元二角並應將所租正義里十九號房屋騰交原告　張振海應償還原告租金八元並應將所租正義里四十四號房屋騰交原告　本判決假執行之　訴訟費用由劉玉林負擔六分之三魏兆有負擔六分之一張振海負擔六分之一

▲狄袁氏與劉穆勛離婚案　主文原告之訴駁回　訴訟費用由原告負擔

▲齊劉氏與王盛鈴即齊王氏等欺項案　主文　原告之訴駁回　訴訟費用由原告負担

▲侯士俊與侯士英析產案　主文　被告將原告侯士俊之故父遺產不動產及動產交還侯士俊分別列開如下（一）西門外九天廟胡同住房四間小廚房一間及其地基（二）北馬路小李家胡同住房三間小廈子一間及其地基（三）西門內案家胡同當房四間（當價洋六百元〈四〕被陸續後一帶出糞主戶糞廠（每月租洋六元〈五〕所有另單開列之傢俱動產（六）王姓所欠之債權一百元就上開六項財產原告侯士俊應分給被告三分之一　被告應分上開財產三分之一之部分內酌留出十分之一為原告侯士姑之葬費用　訴訟費用由被告負擔

▲畢錢與訴毫寄司提債欺案　主文　被告應償還原告法幣七十元　訴訟費用由被告負担

刑事案件

▲薛金亭妨害自由案　主文　薛金亭　無罪

牙科大夫注意

現有牙科椅子一架日本貨八成新減價出售欲購者請來本處接洽可也日界秋山街洪德里六號

淋病注射藥「突卡根」

第三批五千針由德運到速來注射

本所自採用德國新發明淋病注射專劑「突卡根」（Tuckan）以來，半載有餘，所治患者，已達數千人，皆注射二三針即徹底根治，故以轟動津沽人士，無不知淋病注射專劑「突卡根」為治淋之唯一特效藥，現市上所採用者，皆拋棄不用矣，專劑「突卡根」為治淋專劑，故每日注射者，洗濯內服，數日內即可免費，針五千針，首次運到，現第三批已由德，到津，於十一月十七日開始注射，特此聲明

頤和診療所　天津法租界廿四號路一三九號電話二二二八七

恭祝　新年　各界進步　駐津冠生園食品公司全人敬賀

恕不另箋

恭祝　年釐　大陸廣告公司崔延九　華錫彬鞠躬

（恕不另柬）

（元旦日休業一天二號照常營業）

恭賀

（元旦日休業一天二號照常營業）

上海中國綢緞公司

借地大拍賣？

各貨絡續到齊　花色更見繁多　裁製男女衣料　快請到來購剪

綢緞堆積越賣越便宜

地址法租界光明社對過大國貨公司原址

科學魔王

千百萬人類的生命，都依靠青年科學家身上，它設計和魔王死鬥！

科學魔王稱霸天下，殺戮生靈，毀滅萬物，撕裂現代文明！呼風喚雨，撒豆成兵，神通廣大，法術無邊！

○全世界最恐怖的怪人

○全人類最危險的仇敵

一萬年來未有的黑魔無事不能，無惡不作！

△「科學怪人」「科學女人」「僵尸」「黑貓」都退避三舍！

△一切恐怖偵探片都無本片森人，失魂嚇死！

初來華北，本院首先開演

◁非此排不絕院本，片好對絕◁

新新影院

特選年

今天早晚三場　三點半　九點一刻

空前恐怖科學大慘劇

暴凶明星

威廉鮑德演

一百年科學後的未來世界魔王

●它能用透視機將千里內之舞容人物，映出如繪！

●發明死光征服世界，攝殘萬物，不避須臾！

●改造活人或為屍大而孔武有力的傀儡

●電學武器利用科學令人受盡酷刑！

●巧變機關攝殘女性，電椅陷阱埋伏密佈！

●動一動也跳不出惡魔的天羅地網！

淋病根治法

淋病難除根絕保除大夫在津行醫十餘年對於花柳科經驗宏富頗有心得特備多種治淋新藥及新式醫機特設「電療專科」新由德國購到短週波電機，治療急性慢性前後尿道淋之電療器械有三種，多數效極迅捷苦患無一經斷根永除後患並有最新式紅光鏡及一千五百倍之精密顯微鏡能使患者自行檢查尿道有無淋菌及病狀減輕情形隨於根治梅毒備有德國銀新六〇六下藥療法均有新穎治療不用多藥不用注射藥品無副作用

「梅毒根治法」服藥面藥均可（只服本埠）本所統治內外各科新法戒烟產婦人科由女大夫俞素玲招任（時間上午十時至下午七時另有平民診療上午十時至十二時，地址）法租界二十六號路一〇四號（即綠牌電車道沿馬路吉祥里三號）電話三〇六三三

俞素玲診所啓

聲明存扎圖章遺失廣告

敝人執有天津中國銀行第二六五八號特種活期往來存扎一扣所用存款印鑑係葉德容三字長方圖章無論落於華洋人士之手概作廢物特此聲明掛失作廢外此項存扎及十二月二十三日在北平全行遺失除向該行聲明外特此聲明

葉德容啓

華北首屈一指

國泰大戲院

法租界　馬家口

今天三場　一九點半　三點　五點半

及市貢獻二十年來本院小天人給大笑租不新穿使士本片來惜年為

現代炭重起慶二貢見觀本院不新穿租本片來惜年為

新第一年百倍勝日

作品強過未來映出未來出尚在派鼠來

大會串　三鐵頭　怪鴨同　瘋神鷄　外聘黑

米鼠五集會　彩滑稽大片

（一）兩個偵探受騙

（二）小偷毛三終身付出代價

（三）化外人

（四）神秘試驗

（五）藝術展覽會

（六）煤屑路

（七）貓門

（八）好菜塢嬰兒

（九）滑鐵盧

（十）歌舞會

新年大貢獻

法租界　馬家口

國泰大戲院

重金聘請獨一無二

中國聲樂家

青衣花旦王

獨樹一幟

荀慧生

蔣玉琳　馬金鳳　王文源

連孝盛　仲富祿　少奎星　甫喜亭

生慧

王文源

二月一日星期四夜

名艷俠滿必唱每家萬迎歡北南動員

全部十三妹

出箱打棍

雙鳳村　月娥緣　扎牛山　青雲山　能仁寺　悅來店　黑風崗　紅柳湖　刺玉鳳　審何紀

大團圓

二月三日星期五夜

新排歷史迷除破人驚心名心之作

初次來津

定軍山　珍貴名品　人夫伯河

○贈常問女唱場題緣詞奉○患解南是迷是正除針現心社聲歌水○代○會○壇

二月四日星期六夜

名成本堂

賣馬　春玉

毛金甫湯遊京國

二月五日星期日夜

天白（日期星）

全部

殺家　打漁　杰烈大英　鐵弓緣

二月六日星期一夜

全部

馬鞫安　鳳頭釵　曹寬

新恭禧賀

大陸電影公司　光陸電影院　國泰電影院　全體同人鞠躬

從樂園

●僅看一小段足够所花所買之票價

每個笑料都有人生意味！

從美國鬧到蘇格蘭。

從蘇格蘭鬧到印度。

從印度又鬧回美國，他們遇遊了全世界。使處處開了滑稽的花。

每個動作都有藝術價值！

自有滑稽片以來，尚未有如此緊張笑稿者。

光陸電影院

精選良片

絕聲倫光

元旦日大貢獻

三點半　五點　九點　二十點

照常　早場　開場　拳擊　殺兇

米梅片司年度倒人奮月空

高影公一一笑世興的日前製

代哈胖　瑞勞瘦

代表一九三六年奴視一切的大笑片

森格蘭做了他們發揮個性的寶地！

法租界　梨機街

冬季全部減價

大衣料大會

各貨別特別犧牲

今天明天的賤賣貨

現做花毛葛棉旗袍每件連工三元三

綢裏眞毛葛領袖皮斯共司女大衣每件十八元五

▲每天有新貨多種特別大犧牲▼

▲歷年積存綢緞零頭破格賤賣▼

此为试读，需要完整PDF请访问：www.ertongbook.com