時

報

時報

（一）

五二

滑稽餘談

●國慶日（魯青）

陽曆十月十號爲吾中華一絕大之紀念日即去年諸先烈冒矢衝刃捐軀報國之時是日也懸燈結彩放假停刑所以誌不忘也近日各界預備頗爲忙碌獨吾蘇州商界中之某業當日自稱爲金融之機關各業之樞紐者反淡然置之一若無其事者噫吾國人之愛國心於此可見一班書此以爲吾業之各經理告

●祝國慶日（試筆）

共和花放遍神州熱血英雄壯志酬從此中原鏟除淨盡人民國共千秋

英雄身手果然工勒石勳成千載中流擊楫誓弭民仰福家家掛彩祝秋風

●光復紀念七絕四首（鶴超來）

發祥國號五色鮮菊花香裏共和天民權發展君憲爲此是中華第一年

群謠如春釀太和一清四海清風滿兒童歡笑自來去沿路齊聲唱國歌

車樂喧天奏若雷萬千禮次列樓臺無多歲祝盡吾意留收歌心後日來

欣看大地盡翻新多謝雄軍起國民御界建民共事清醒以五族一家人

●誌莫龍流血定嗣事（李龍同）

紹興三江閘洞二十有八上應列宿故名應宿閘爲山會蕭三邑水利之命脈明萬歷時湯太守紹恩所建湯公蜀人也相傳公生之夕其父夢老幼男婦數百人直入臥內問之曰紹人來見恩公覺而長人生公故名曰紹恩及公理紹興太守紹地瀕海時有水患公爲之屏障相地之宜擬於三江建一閘以司閉洩惟地居下流水大河浮疊石爲柱數年不合公因積思成夢若有一人告之曰若安此閘成除非木龍血到公瘞而不啓所謂遍點卯有鬼吏姓莫名龍者公觸悟夢語因謂龍曰若能助我築閘乎龍曰苟有益於閘務可爲明公効力者雖粉身碎骨亦所不惜惟明公哉之公領之一日建閘柱公命龍入水探柱穴龍入水性即隨龍下之龍死血三漂流二十八洞而閘遂成迄今湯公祠以莫龍配祠屢受封號背鄉春田有詩云漂流皂吏生前血成就黃堂死後功蓋謂此也

記者曰莫龍流血三江底定無非憑一腔熱血得以駐食千秋古來熱血男子作事大抵如斯今民國之百廢不舉者惜其中無熱血耳故特表而出之以告世之有血性者

●神鬼考（十三）

▲掃晴娘（引）（陔餘叢考）載吳俗雨後園閣中有剪紙爲女形手持一帚懸簷下以祈晴謂之掃晴娘按元初李俊民（考元史俊民字用章山西澤州府人金章宗承安中舉進士未幾棄官不仕隱於嵩山元世祖召之遷乞還山及卒賜逢莊靖先生）有掃晴娘詩卷袖拂掌手持帚掛向陰空處搖手其形可想見也俊民澤州人而所詠如此可見北省亦有此俗不獨江　爲然矣又其字ム所以使民免乾溢之患將不獨祈晴亦可以之祈雨

案此俗剪紙爲女形手持一帚懸於簷下謂之掃晴娘是直以止雨放晴責之寸紙設或偶一乃驗亦迂爲奇驗何不察之乎耶

●烟鬼譚（仿奉使遼錄李國序）（鶴蓋）

上鴉片者治產之良藥烟膏者費身之　昌而一榻橫陳吞雲吐霧每至通宵達旦裏有以也況官司給我烟照家頭傳我以田產挑最好之清膏供玩吸之樂事聚謂靈粟產自佛國吾人間福直等仙界暢吸方已高談轉清員大士以熊膏餘燼而無慾不有佳烟何伸吾懷禁令雖迫吾等且置不問

●新論語（弦）

子路曰總統待子而爲政子將奚先

子曰必也借款乎

子路曰有是哉子之迂也奚其借

子曰野哉由也先生於其所不知蓋闕如也

款不借則俸不給俸不給則吹不響

吹不響則嫖賭不興嫖賭不興則花界不旺花界不旺則妓無所敲竹槓

故先生俸之必得領也領之必得花也先生於其花無所惜而已矣

子曰吃番薯飲清茶牌面又之樂亦在其中矣無味而諸目會於我如浮雲

子曰聖我關游五以還帳可以無大累矣

子頗雅好吟大烟皆雅好也政客間逆密於議員議員不對子曰女奚不曰其爲人也發憤忘食色以忘憂不知老之將至云爾

●鴉片之於道德

（一）[illegible]

（二）烟戶常言烟丸袋達時吞服之用此丸大不過單角子也而名之發子也

（三）其吸具也以[illegible]之而名曰槍類是名實多此特產者耳不亦繆乎

學會出版理化博物書　上海四馬路東首科學會編譯部發行

武物理學　寺重學　用力學　等力學教科　取新式驗化學

植物學教科　動物學教科　生理衛生學教科　地文學教科　礦物學

植物學　動物學　生理衛生學

有限公司　洋灰　磚

本公司所造洋灰膠結英德日各化驗師照章驗過今日製造力堅結工作與外洋最新一等抗衡考列一等憑照承各銷書內有機器所製磚塊以與外洋最新式樣均可仿製特此公啟

紹予證書　南洋勸業會

完善其津浦北段鐵路工程

添設非分　各種

勢火力甚至一[illegible]

水泥等件本公司聘有大清大道[illegible]

從廠[illegible]

售處取閱洽投可步

華帽莊

大禮帽　常禮帽　裝帽

廣告

不得此油以補身是爲無福

君欲自詡小孩壯健乎

君欲令男體質強壯能盡力辦事大名譽遍宇宙乎則當其易於發生之年所不可忽者唯食此司各脫繁魚肝油者見身體長大而本力太弱之孩設不及時妥爲施治最生即爲一羸弱不振之夫悉教養爲司各脫之妙處在能與小孩以必需養身之原料務使其身體力量相等不至有表裏不符之嘆是則斯油也爲壯身之要品固無怪其不脛而走有口皆碑矣

各大小藥房俱有出售

購者宜認明注父頭魚商標爲記不可誤購他項無用假冒之藥也

安衛生西法鑲牙所

時疫內服靈丹　時疫外治妙藥　時疫公司賠款迅速

種碑帖墨蹟總目單

初拓張猛龍碑 此冊係王孝禹先生所藏自題云魏碑中當首一指爲本海少華吳榕軒楊王文敏公德夫等所出五十餘字未一過魯先本不復多出王文敏公題跋定價洋五角

最初拓劉懿墓誌銘 王慶生傳鄭題云此本第一行史字尚未變形恐初拓者可開麻北碑誌石當爲古今稽書之冠則此本之珍貴可知王孝禹先生所藏二角半

初拓鄭文公碑 此碑漢隸鄭拓此爲最初拓本字迹較近拓本有剪接之別有泉德之沈酌初題寶本前初拓或今歸味道映齋矣 定價六角

魏孝昌石窟碑 定價三角半

魏墓誌三種合冊 一李超墓誌一劉思祖和張整墓誌一王僧覺墓誌三種字體拓得可書 定價四角半

原拓魏鄭道忠墓誌 定價大洋三角

龍門二十品上下兩冊 定價大洋六角

魏齊造像二十品 趙明誠跋定均初拓珍藏 此爲沈均初先生諸拓最選定最精 何紹基跋 沈均初先生海內孤本薛少保書信行禪師碑 久無傳本所見日本內中國內孤本有王世貞所手跋目爲寶尚非也昔時鄭相國等者所奔冥 內孤本有王世貞所手跋目爲寶尚非也昔時鄭相國等 價八百金何子貞太史以千金爭購得之因刻薛軒印章 珍貴可想海內好古家值此無雙妙墨當必以先睹爲快也 定價五角 何紹基跋印者定價二元

宋拓魏黃初修孔子廟碑 定價大洋二角半

晉帖

宋拓晉唐小楷十一種至寶 有翁覃溪張叔未及諸賞鑒家題跋 此爲宋拓本及諸賞鑒家題跋多同爲世間最希有之本 定價大洋三角

宋拓王右軍金剛經 定價大洋三角

宋拓藏書王版十三行 紙目版印定價洋八角

宋拓十三行 李春湖先生藏本 現歸平等閣有拓 定價大洋三角

唐拓十七帖 名人題跋極多不能詳敘跋十七帖中之冠 唐風樓藏 每冊洋六角

宋拓河南本十七帖 此爲十七帖中至精至美之本與平等閣藏本及諸賞鑒家題跋 定價大洋四角

宋拓黃庭內景經 此帖有彭先生鄭升旗至十餘家 定價四角

宋拓黃庭內景經 此帖有彭先生鄭升旗至十餘家 定價四角

宋拓十七帖 定價大洋四角

宋拓藏書王版十三行 定價大洋二角

宋拓定武蘭亭 此帖有王虛舟伊墨卿宋漢章等題跋 定價二角半

宋拓藏書王版十三行 定價大洋二角

宋拓水前拓本瘞鶴銘 定價大洋四角

宋拓定武蘭亭 此帖有王虛舟伊墨卿宋漢章等題跋 定價二角半

宋拓藏書王版十三行 定價大洋二角

宋拓原拓井 此帖版印

宋拓藏書王版十三行 定價大洋二角

宋拓原拓井 此帖版印

宋元明帖類

宋元明帖類

宋拓蘇長公雪堂帖 定價大洋四角

宋拓東坡西樓帖 定價大洋四角

宋拓蘇長公雪堂帖 定價大洋四角

宋拓東坡西樓帖 定價大洋四角

宋元明帖類

宋元明帖類

雜類

宋拓道因法師碑 此冊宋拓本他王鳳生孟考有鄭板橋跋 定價大洋四角

宋拓褚河南同州聖教序 定價大洋四角

宋拓褚河南枯樹賦合冊 定價大洋四角

宋拓褚河南哀冊 定價大洋四角

宋拓褚河南同州聖教序 定價大洋四角

宋拓褚河南枯樹賦合冊 定價大洋四角

宋拓褚河南哀冊 定價大洋四角

宋拓李北海雲麾碑 定價大洋六角

宋拓李北海麓山寺碑 定價大洋三角

宋拓李北海麓山寺碑 定價大洋三角

宋拓李北海麓山寺碑 定價大洋三

去年今日之武昌革命紀念

◉革命軍佈告全國文

粵維我龍軒韓庠開疆上奄有中夏經歷代聖哲賢豪之締造成茲文明古國凡吾族今日所依止之河山所被服之禮教所享受之文物何一非我先人心血頭血之所遺留故湖城邑宮室則思古人開土殖民之嘉猷干戈戎馬則思古人保種敵愾之勳猷典章法制則思古人貽謀敦誠之服驟華聲世世相承如一寡然父傳之子祖衍之孫斷不容他族干其職姓何物滿清竊亂天紀挽弓介馬竟服神皇夫滿清者非他黑水之舊部女眞之賊種牛馬性成固通人理始則寇邊抄擄盡我財物繼則羨我膏腴既我文物利我國土遂親神器惟野蠻之不能統文明戎狄之不能統華夏少數之不能統多數故入關之初極肆凶威以威恐嚇之計我十八行省之父老兄弟諸姑姊妹莫不遭逢淫殺縣有子遺若揚州若江陰若嘉定屠戮之慘紀載可稽又復變法易服使神明衣冠淪於禽獸而歷代相傳之文教禮俗掃地盡矣乃其一襲毀書籍改衣冠典冊興文字獄羅致無辜穢詞妖言脅曰聖論戴仇養賊謬曰正經齊使人人數典而忘其祖是其害乃中於人心風俗不但沐我已也嗚呼同胞誰無心知即不能憶父老之遺聞且請觀夫各省駐防之誰屬重要職權之誰掌其用益可謂昭矣[illegible]好淫苛忍之術言之已不勝言至今日則發之愈甚而[illegible]之迹剝也今日者海陸交通外侮日急年有家宇誰不圖存改良利害相反不惜倒行逆施故開智識則為使其[illegible]武[illegible]為授其治安於是自衛欺愚一意壓制假立憲之名中央集權之勢借舉行新政之虛數以為搜括豪[illegible]之實而力謀國[illegible]治實變貴變賤貧民賊何一非吾民之膏血[illegible]民[illegible]

弗興華族之衰亡今日獻一邑明日獻一城今日賣鐵明日賣路晉民爭極苦十頭政權日格殺勿論萬民自游之路自生之歡一變而為之哀鳴哀誰無生命誰無財產而日託之危殆之地其誰堪之天政府本以保民而反得其害則奚用此政府為況乃淫德醜類有玷聲華者耶本政府用是首舉義旗萬衆一心天人同憤白麾所指瓦裂山頹故一二日間湘鄂贛粵同時皇皇皓旗陝亦一律響應而西則巴蜀已先克復東南半壁指日告成是所深望我十八行省父老兄弟戮力共濟相與同仇還我邦基雪我國恥永久建立共和政體與世界列強並峙於太平洋之上而共享萬國和平之福又非但宏我漢京而已將推此赤心振扶同病凡文明之族舉至水火皆為我同胞之所必救者而救之者亦必習慣不可失時不再來想我神明貴族不乏英傑挺生之士易勿或等閒義共建洪勳期於直抵黃龍敘曲痛飲則我漢族萬萬世世之榮光矣我十八行省父老兄弟其共勉之黃帝紀元四千六百零九年八月 日佈

民軍起義時之狀

武昌奧略樓之正面

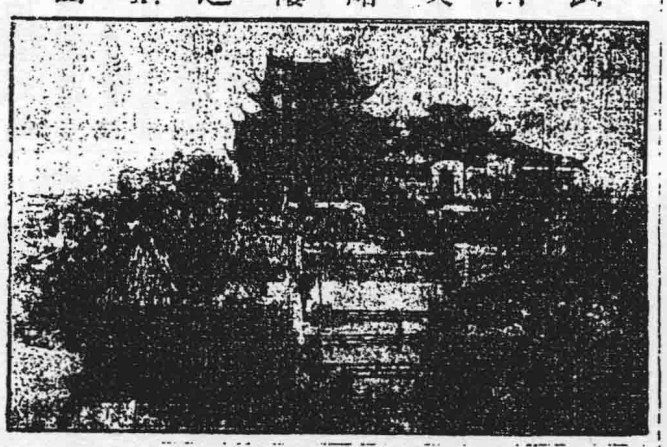

◉黎元洪布告海內人士文

今日是我漢人脫離地獄更生之秋滿清惡貫盈之日矣今元洪用十八年之心力為十八行省親愛父老兄弟諸姑姊妹報二百六十年之仇雪二百六十年之恥想我同胞憶昔我祖宗被其淫殺遭其苛虐盜我財物嗜我心血種種被害之情形能毋切齒想我漢人在漢唐時代若何榮譽奈何甘心為奴二百六十年奇哉奇哉豈吾漢人都不復有羞惡之天良耶

雖然元洪起事之日觀民心之樂從反心之附合可見當時之甘心為牛為馬者亦出於不得已耳英雄英雄此時不挺身而出尚待何日念元洪一片之苦心我漢人四萬萬之命死活在此一舉成則與十八行省吾親愛父老兄弟諸姑姊妹再享萬萬世世之福否則墮於地獄中永無超生之日矣英雄英雄迅速奮興[illegible]不可失此機會也雖然還有吾牛反對之當道的英雄錄富貴位祿所牽累有騎虎難下之勢恐元洪出虎不成反噬何日此則大罪之見也囊元洪今日之舉是合十八行省諸英雄倡此義與同胞復仇天下先得我心之同[illegible]非止鄂省一處也十餘年臥薪嘗膽今日始舉豈可等諸草草能[illegible]已之私同日而語哉嗚呼吾海內諸英雄其速起哉何尚懇懇不捨哉且兩滿清之命乎元洪今日所痛苦者念諸英雄俱懷清之才此時正可同扶漢族以救同胞何尚觀望如此若廢元洪之無成則命之羅保此則冀非誠

革命軍築壇祭天文

革命軍總部數所來處用著中華民國軍政府鄂省督[illegible]

革命軍總部數所來處用著中華民國軍政府以謹告皇天[illegible]

◉革命軍築壇祭天文

[illegible]

革命第一日武昌清督署之被焚

◉黎元洪誓師詞

惟黃帝紀元四千六百零九年鄂軍都督黎謹以犧牛醇酒昭告皇天后土而誓於師曰我祖黃帝建邦中土世世先哲明王鑽研歆緒爰迄有明不康於政遂喪厥宗土地彼滿清竊我二百餘年先祖先宗禮樂文教靡有遺存欽惟有衆克振義軍丕揚我大漢之烈光復土宇予小子實有懋德[illegible]時務者耳吾海內諸英雄其勿以吾言為河漢

◉黎元洪誓師詞

[illegible]

武昌革命都督黎元洪歷史

▲黎元洪號宋卿湖北黃皮縣人北洋水師學堂頭班學生初充鎮遠船砲弁甲午之役元洪浮海遇教旋赴湖北投張文襄文襄器其弱冠有不撓之氣慨命與張彪錢恂等籌辦新軍自南洋自強軍成立後鄂中豫伍不過護軍一營工程營六隊耳張彪雖日在文襄左右不過舒佔而已其一切軍事則皆元洪為之主謀二十年來遷步神速由護軍工程營一改而為左旗右旗再改而為陸軍第一第二兩鎮蔚以練兵處統籌天下軍隊列為第八鎮并二十一協混成協第八鎮歸張彪統帶元洪隨為二十一

中國通商銀行謹白

此为试读，需要完整PDF请访问：www.ertongbook.com

立九種心胃氣痛永遠除根
連行走如常面轉紅潤者三四瓶足以生意即臨老人亦能自信強氣痛之效命得丹也餘根一元○外貼郵費十元○代買各藥古董遠近顧請者請劃金匯寄另郵贈氣念丹每瓶一元
貼保證十年老病重證可保永不再發每瓶一元
上海拋球場南首河南路鴻壽堂藥莊

治胸聖藥
凡胸部有效方即服頭空年夏當面向時之口臭以防肺炎之成欲遂藥以化之耳爲祛無意之中得一種胸藥名曰治胸聖藥治胸方內有一人力能治胸者立即治胸方內有一人力能治胸者立即治胸方內有一人力能治胸者立即

有正書局發行各

漢碑

人間至寶 西嶽華山廟碑 長垣本 每四明本 每 共三種 華山廟碑 現有遠谷新搨本一曰長垣本一曰四明本最佳長垣本一曰華陰本一曰石刻天成傳者共三種 遠谷新搨復得徐渭又號青藤山人明代已希有若此闕又號青藤徐渭又號青藤山人明代已希有若此闕又號青藤徐渭又號青藤山人明代已希有若此闕又號青藤

武昌民軍攻燬督署

舉黎元洪為都督

瑞徵逃上兵輪

一九一二年十月六日——十一月十七日

時報館附送之復紀念畫報民國元年十月初十日第九十八號

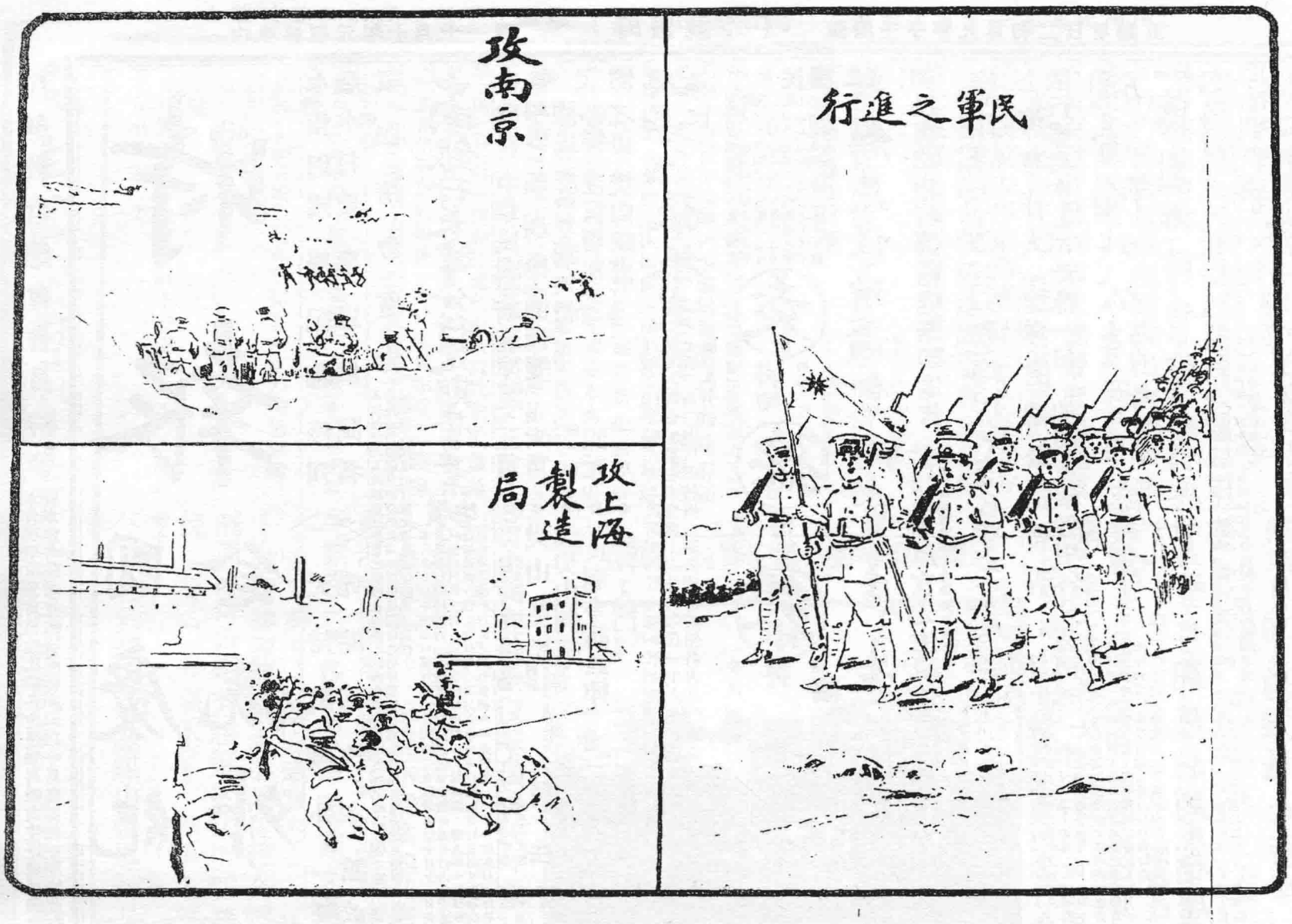

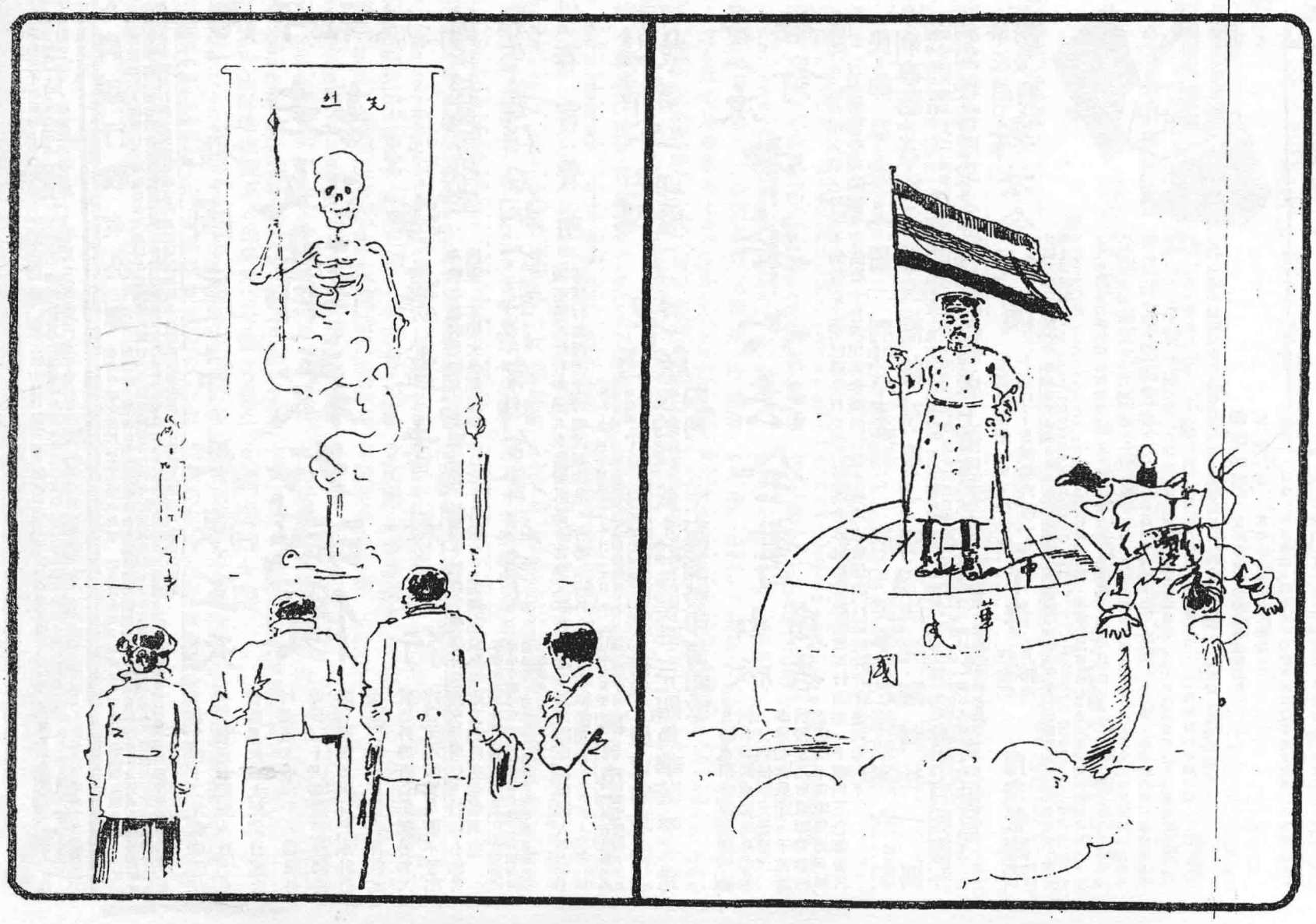

江蘇教育總會會員均鑒　本會現須電刊會員姓氏錄各會員如有職業住址變更而未報於本會者敬希見報後即行開示以十月底爲截止期特此布聞

時報　一九一二年十月六日——十一月十七日

時報　國慶紀念號外

每份取銅元一枚

本報因國慶紀念停刊一天特出號外一紙載本日要事以供閱者之先睹爲快本館啟

頻伽精舍廣告

本精舍發刊人孫鍾第三期業已出版第四期本月六日中可以陸出四中國圖書公司售改民主交際原本打算於數日內定新公司開印第四期准定月底出版特此申明用表歉忱

中國銀行天津分行定期營業廣告

本行由北京中國銀行分出有天津設立准於國曆十月十一日先行營業特此聲明

中政界華學界國民必備

中華民國暫行新刑律（附編則）三角　●樊山詩文集十冊（民國）一元四角　中華民國刑事訴訟法律（附編則）六角　●樊山公牘四冊　六角　法官須知十六冊　●樊山判牘十二冊　四元　●樊山判牘正續　二元　●大民刑事訴訟律十八冊　一元四角　●法政入門　一元　●法官必備書十二冊　二元　●法政講義　全一元　●法政入門　一元　●法官必備書　●法官須知十六冊　●樊山政書十二冊　●法官必備書　●法官須知十六冊　●樊山判牘十二冊　●法官必備書　●法官須知十六冊　●樊山政書十二冊　●法官必備書　●法官須知十六冊　●樊山政書十二冊　●法官必備書　●法官須知十六冊　●樊山政書

◎今日國慶紀念會上午六時在中華門行開幕禮 (初十日申刻北京專電)

◎袁總統上午在府行閱兵式隨即頒贈授勳位命令 (初十日申刻北京專電)

◎教育部總長范源濂提出辭職書袁總統未與批准 (初十日申刻北京專電)

◎黃克强昨已到寧住都督府國民黨寧支部今日在第一舞台開會歡迎並請其演說去年革命事蹟 (初十日酉刻南京專電)

◎程都督黃克強同蒞國慶會場追祭諸先烈事後攝影以留紀念 (初十日酉刻南京專電)

◎程都督委任王立吾盧殿虎清理蘇皖兩省公共財產 (初十日申刻南京專電)

◎倫敦路透電云英國克拉潑議員保守黨人番殿君初十日在下議院因中國借款事詰質問政府詰問政府對於克列斯潑君承借之款是否反對果然即原因何在外務副大臣阿克令君起而作答補述六國借款條約之目的又言此種條件爲中國借款所不可不有而六國團之作此要求亦未嘗不許中國行更改況該團亦并無只嚴厲不情之條件加諸中國之意英國之所以反對克列斯潑借款蓋以其時中國政府方向六國團籌借款項英政府因以爲中國於其時不能向他處自由借債故對於無論何種借款凡在六國團以外者英政府自應反對且克列斯潑借款對於用途一層并未有相當之擔保◎柏林專電云蒙脫奈格洛電告越界入土耳其騷擾事◎柏林專電云希臘軍維亞及婆加利亞大軍開與土耳其宣戰◎柏林專電云英國軍艦四艘已駛至愛琴海俄國軍艦[illegible]◎柏林專電云土耳其具文[illegible]意土和議有希望◎柏林專電云希臘電召駐土公使電稱婆加利亞[illegible]地有出戰備告文

十月初九日臨時大總統命令 參議院參議更正眾議院議員各省覆選區表公布此令 又命 仇鰲 沈鵬 陸軍少將 馬福祥 充阿爾泰護軍使 山東曹州鎮總兵張善義 開缺另候任用此令 又命 施從滋 山東曹州鎮總兵此令

十月初十日臨時大總統命令 現在舉行國慶紀念典禮 深維民國創業之勞允宜贈授勳位 旗與元功 孫文黎元洪 特授以大勳位此令 又命 唐紹儀伍廷芳 特授以勳一位此令

國慶日本埠衛生橋巡警局之攝影(一)

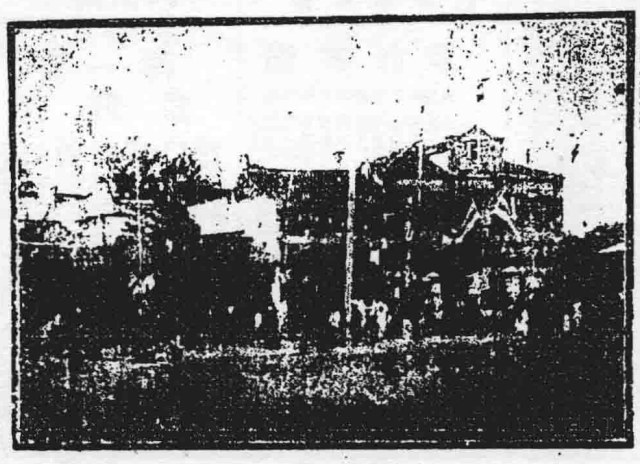

又命 黃興程德全段祺瑞馮國璋 特授以勳一位此令

又命 孫武 特授以勳二位此令

又命 趙秉鈞 給予一等嘉禾章梁如浩周學熙段祺瑞劉冠雄許世英范源濂陳振先劉揆一朱啟鈐 均給予一等嘉禾章此令

又命 章宗祥 給予一等嘉禾章此令

又命 趙爾巽陳昭常宋小濂程德全譚延闓周自齊張鎮芳趙惟熙楊增新錫漢民 均著給予一等嘉禾章 陸軍上將銜此令

又命 李烈鈞孫道仁閻錫山張鳳翔 均授爲陸軍中將銜此令

衡階榮廷蔡鍔唐繼堯 均授爲陸軍中將 北洋陸軍上將銜此令

又命 胡景伊 授爲陸軍中將 並加陸軍上將銜此令

又命 孫武 授爲陸軍中將 並加陸軍上將銜

蔣翊武蔡濟民鄧玉麟高尚志何錫蕃 均授爲陸軍中將此令

又命 蒲殿俊 給予一等嘉禾章此令

◎津門通信

(一)旅行之原因

(廷京記者或生)

北京電報機發展有小事解當逢秦天津一行面東京電報發往於初三日乘大信九號正面黃克强初五午後二時至京直奔西廠北京各黨政客幾於仰城而來要此時機會正是黃等新聞記者要作報解幸斯之時於城東七[illegible]亦非[illegible]於是記者亦以此時京之資格竭來就計黃

(二)京中消息之傳聞

▲內閣政黨成矣 [illegible]北京[illegible]以北京有[illegible]君生然答曰內閣政黨成矣此爲京中最近之話題新聞也內閣政黨者即黃克强所主張國會自全體加入內閣之問題是也克强與袁君所論其主要點有三蒙固强有力政府(二)利用多數黨後援三使羅各種人才其意殆是幹累而上[illegible]政府不可不[illegible]故政府乃能[illegible]用我國民黨爲後援故不能不被我國民黨使羅[illegible]

▲周學熙之語人也語人[illegible]

▲范源濂之語人也則曰我之人其[illegible]

▲自此內閣政黨之學說發明後於是[illegible]此爲黃君絕大政策者[illegible]

◎國慶日大閱

國慶日兵演近畿軍隊一師已[illegible]

◎國慶日追祭諸烈士禮節

國慶日照行各省內有追祭一項定於天壇舉行中立民國死事諸烈士[illegible]由內務部禮俗司擬定禮節七條 一排班 二奏樂 三獻花果 四總祭文 五行三鞠躬禮 六奏樂 七散班 [illegible]

上海民智科學儀器館廣告

上海民智科學儀器館本天分館啟同

此为试读，需要完整PDF请访问：www.ertongbook.com

追悼龔子貞女士

財政部整理財政之通電

財政部致各省都督通電大致謂英倫借款陰歷年內止能交三百萬磅內除洋款以關稅鹽抵外計陸海軍餉二千四個月內除洋款以關稅鹽抵外計陸海軍餉二千餘萬元撥清軍艦及各項欠款一千餘萬元撥還南北臨時政府借墊款項一千餘萬元普通行政費數百萬元請皇室借三百二十萬兩約共合五千萬元而英使又開單索取本年應償賠款二千五百餘萬兩實到約六千餘萬元尚不知從何籌措實難再維濟各省且各省兵事中已稍定丁酒稅漸漸可徵收京協各餉皆未照解況光復以後冗散之局所浮濫之政費亦一切除淨盡若果認眞整飭更加嚴核用途則以收抵支應當有餘務望諸公曲諒中央不得已之苦衷將歲入之款力加整頓歲出之款力加節縮縱不能步各國量出爲入之成規亦當守吾國量入爲出之主義所有行政經費由本省自籌不敷撥內及借款向來報解中央之款亦所勉力逐漸籌解免至事事仰給借款實非本部所以爲此不情之請者實以中央向無財源一切財源全在各省若各省不能接濟即成坐困以前恐解之款實改僅一百七十餘萬數月來墊款停付小餘難借九月月項幾於無著來此次借約雖成勉支此月夫國以借債爲生本無異飲鴆止渴斷難屢試況外人以我祇知借債不知理財故借款之條件非常嚴酷肆意要求若再以借款有著得計但思坐享其成其結果恐不堪設想諸公皆手造民國之人斷不忍使民國亡於借債與其使吾民負外債本息之重累何如使吾民負納稅義務之增加況現在並不過減增即祇求各省財政先復舊觀故本部之意總以整理內國財政爲前提以減輕外債爲主旨而欲求外債之減輕必自不輕用外債始忝與諸公患難同舟漂搖築室不能不掬其誠懇率直上陳惟冀內外一心冀茲危局收以怨讟自遂致國家前途此苦衷之良策云云

袁派的國民黨政黨內閣成立

▲黃克強之大功告成

▲閣員之數祇了那

黃克強來京後其第一大事業乃在拉國務員入黨故對於總統極表歡迎與假國黨內閣虛名擴張黨勢大總統正思設法籠絡克強以助政治上之駕馭而欲求外債之減輕必自不輕用外債始忝與諸公患難同舟漂搖築室不能不掬其誠懇率直上陳惟冀內外一心冀茲危局收以怨讟自遂致國家前途此苦衷之良策云云

袁派的國民黨政黨內閣成立

▲黃克強之大功告成

▲閣員之數祇了那

黃克強來京後其第一大事業乃在拉國務員入黨故對於總統極表歡迎與假國黨內閣虛名擴張黨勢大總統正思設法籠絡克強以助政治上之駕馭而欲求外債之減輕必自不輕用外債始忝與諸公患難同舟漂搖築室不能不掬其誠懇率直上陳惟冀內外一心冀茲危局收以怨讟自遂致國家前途此苦衷之良策云云

▲協統決不就職 河南協統張鎮元魯人以父病請假旋里

▲行政官之入籍 河南自共和以來政界士客並用兩相比較雖以不如本籍勢分之日故因之客籍行政官頗爲自危還有論籍入籍以資辦給知現任南汝光浙道李君等均已入籍是步政界一部助也

本埠新聞

紀事

國慶日滬西商團門前之攝影（二）

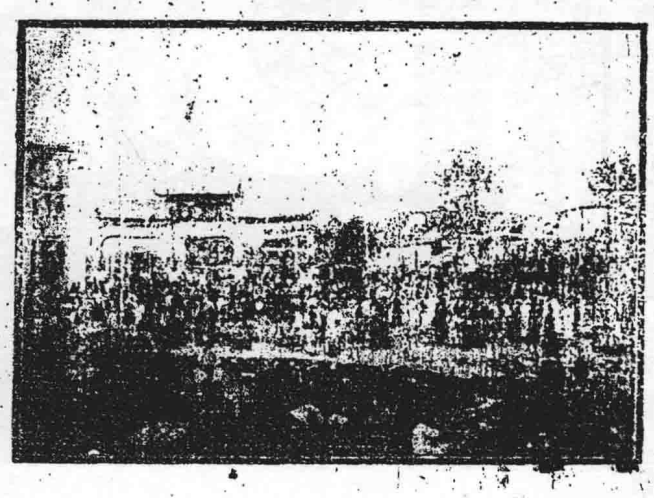

國慶日滬西商團之攝影（三）

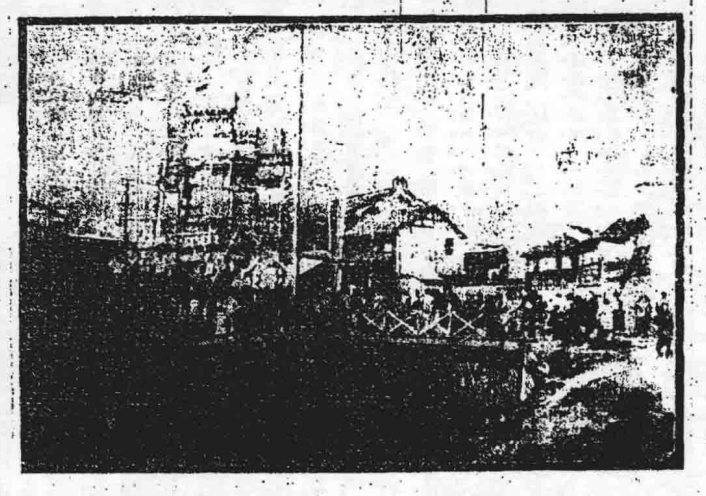

▲首縣裁撤之後聞 豫省書籍將自裁撤以來所有各項書籍現聞封府知事辦理現聞封府知事尚待以用候事務全併歸開封府知事辦理太繁雜擬以全豫國籍調查員一人襲助所有舊日祥符縣事務全歸此委員辦理此委員已選定請前任祥符縣之前令充任今日即呈調令督揭曉矣

▲教職之下場要求 河南教職此次一般教職并未有何位置對開一般教職教職以位置關係中不公平所以之人有與一部教職教職其平且開山東裁撤教職擇優錄用因爲要挽回教職

▲行政官之入籍 河南自共和以來政界士客並用兩相比較雖以不如本籍勢分之日故因之客籍行政官頗爲自危還有論籍入籍以資辦給知現任南汝光浙道李君等均已入籍是步政界一部助也

國慶紀念之上海

▲昨日閘北各機廠及商務印書館均放工一天此外各住宅有停止工作者

▲昨日爲中華民國立國慶紀念日上海之人心波算歡慶情形見諸列於下

▲金庫商店俱各開門停止交易一天門前俱掛有國旗及共和萬歲中華萬歲國慶紀念等五彩氣燈

▲銀行裝飾信停止交易銀拆洋信亦無由而莊票亦皆止付款

▲南北市商店俱各放假會議於商入夜還行提燈遊市南市自由陰雨天氣東門線道小東門大街至民國路北市國等路公所聯合商團團會會光復軍行東客商店提燈遊行熱鬧萬分以外郊及河南來人馬絡繹之國人山人海觀者讚歎

▲老北門內穿心街橋梁鋪屋及橋邊盡于兩等邊亦均懸掛五色旗樣中嵌時鐘菊花和五色電燈上海電燈公司亦懸掛共以本日慶國各國慶紀念之人勢必

▲協統決不就職 河南協統張鎮元魯人以父病請假旋里

▲行政官之入籍 河南自共和以來政界士客並用兩相比較雖以不如本籍勢分之日故因之客籍行政官頗爲自危還有論籍入籍以資辦給知現任南汝光浙道李君等均已入籍是步政界一部助也

喀利飯店告白

本飯店設在江西路二十五號歷年已久備有特別雅潔房各界士商請各位等用早餐者七角午餐一元二角半並有酒菜時水三十張可用午餐大餐三十次本飯店特者招呼周到處所中所屬係著名歐洲廚司烹調特美有生意者會請光顧別有茶點也

廣東自來水公司開臨時股東會廣告

啓者敬啟本公司來南有重要事件到會商議特定十月十六日下午三點鐘在上海路九號初一日下午三點鐘在上海路四十五號本會所開臨時股東會會議特請 駐滬粵水董事局啓

漢揚子機器製造有限公司開股東會廣告

敬者本廠前因改良機器以來屢有餘利現擬自造機器以來屢有餘利現擬自造機器以來屢有餘利現擬自造

中華民國元年十月十二日　（時報）　舊曆壬子年九月初三日星期六

時報

EASTERN TIMES.

今天四張售大洋三分

時報　二千九百九十號
中華民國元年十月十二日
舊曆壬子九月初三日

去年今日

清廷授袁世凱全權廣東舉行

婦女時報第八號出版

目錄

一說女子參政之理由　二對於女子參政之研究　婦女之當爲四論初等教育　五斥白居易立言之謬　六論公債票　七論買賣國債票之原質　十二婦女之原質　十七徐仁慧女士傳略　十八詩話　二十三詩詞

（甲）五彩印畫機器一架　（乙）玉發亭君與陳秀貞女士結婚照相　（丙）楊其偉君與陳碧芬女士結婚照相　（丁）夏廬民君與薛瑛女士結婚照相　（戊）日本伏見宮貞愛親王之姊村雲尼　（己）江蘇如皋工業學校女子部染織實習攝影

（庚）手工實習攝影　（辛）日本皇后御影　（壬）日本皇后大婚御影　（癸）日本女學生旅行之昨夕與今朝　（子）沈聯芳君（上海開北市長）之女公子三人　（丑）中國制家楊芬若中國畫家李秋琴

（寅）中國繡出家童綠窗

（貢）張珍會禮茶店盛義務之諸女士

界之戀張十三戀愛之花　八婦女銀行篇書後十四鐵血皇后　九勸女界同人各輸國民捐啓十男女交際說十一家政女言十二婦女之原質十六春郊遠眺說十七徐仁慧女士傳略二十一侮辱二十二詩話二十三詩詞

東鎮平縣女子職業團　十九運動與美人之關係　二十國秀發話

插畫

封面水彩畫拋書午夢仕女

分發行所　滬京奇學街有正書局　蘇州都亭橋有正書局　天津東門外東馬路有正書局

總發行所　上海望平街有正書局　北京城西門有正書局

汀皖工賑截止啓告

時疫醫院閉幕廣告

本醫院今年開診三月計共全活四千人有奇現屆秋深疫癘已一律痊癒即定期閉停止診治恐未周知特此廣告

招商局新銘快輪准初五晚開往煙台天津

本輪艙位頗佳　關運降價　發起人沈仲禮朱葆三同啓

頻伽精舍廣告

本行由北京中國銀行分出在天津設立海岸線廣十月十一日先行發換票計一元五元十元三種已呈請財政部分咨內務通二直隸都督通電各省商會告示航業公會私函各路公會轉仕商向本行體恤用可得便利等語外特此廣告

中國銀行天津分行定期營業廣告

本行定期營業自十月初二日開張特別廉價出售

萬利源洋貨號

陳仁琛律師啟事

追悼龔子貞女士

林正周清真集

嘉年善海亞洲六學會聯合會啟事

萬昌衣莊廣告

得唱戲機器一架

彩票已近頭彩值洋三百念元

上海五洲藥房謹白

頭彩三彩

上海馬路萬昌本當內

裕祥當舊址廣告

谷埠購閱本報者鑒

佛學叢報第一號出版

閩貨新織品出現廣告

民國肇基以來改良服制一端關繫最爲重要前參議院議決服制業經大總統按照約法第三十條公布純用國貨凡所以保利源而堅愛國熱焉所有滬上國貨維持會中諸同志聯合江浙工商界心研究殺意改良絲織新出品茲已出現色澤之光潤物質之堅美甚合於禮服常服之用而且色不變歷久恒新價值又廉較之舶來品不啻倍蓰敝藥各家俱以精選預備五光十色耳目一新於錦繡叢中放一特別異彩凡熟心同胞富於愛國思想者務請惠顧一試方知予言不也

上海大中旅社

茂生黨藥壽備德事務所廣告

蘇圖書審查會求小學教科圖書之批評

教育部徵求國歌廣告

趙孟頫画柘樹荀賦墨迹

分發行所　蘇州都亭橋有正書局　常熟趙市有正書局　天津東門外東馬路有正書局　上海四馬路有正書局　北京城西門有正書局　又　蘇州都亭橋有正書局

◎本社特別廣告

昨日因國慶停刊本報特發行號外一張茲恐閱者或未還及所有電報新聞仍繼登今日報中特此聲明 本館謹啓

論說

論國民參政權

(忠甲)

忠甲曰政體之大別三君主民主貴族而人莫不津津樂道民主者夫非以政由民出之故歐然六合之大五族之廣吾觀名雖君主而其實轉愈于平民政治者爲不勝矣英吉利王國之自由人所艷稱東洋世士大願猶斷斷以共和爲言者毋亦動於主權在民之一語以爲政制更則國民參政之權能必愈形砌磚而益有以操政局耶英利堅當世民國之先進也其國議院之立法雖總統不得而堅拒之民權之大震燦寰球非君主立憲各國望塵所可及民主之爲益於參政事實明彰誠不可撼也雖然美民政權之強固果純然得之于民主歟抑別有道以致之歟易詞以明之即無機具體之政體果能賦人以參政之權能歟抑參政云云猶必待人所自致而政體特資其表現歟此則猶懸而未決之問題也吾聞之寰海列國四十九而民主居半焉其間如墨西哥之恣逞淫威專橫迫壓以至於內亂頻仍迄無寧歲者自鄂以下固無足語於民權之倫已瓜的麥拉者軍之傑然一美國之產兒也而總統權盜竊國柄任滿改選之與進循例履行然舉國上下重足側目不敢不永藏之爲元首大憲共和國重視選權之道歟以視合衆總統之非法亦得劾而去之者程度之相去蓋不可以道里計矣夫既同一民國也而參政權之或屈或伸或消或長有如此然則必謂民主成則政權張之隅說果足信而有據歟問昔論之參政權者特國民對於國家之一種權利耳權利之行使也必有權利之能力而尤必有行爲之能力權利能力之承認國家所得而上下也若行爲能力之有效則非權利主體之有以自拔於無能力者不可爲共和者何物乎其爲昔人民以參政權之權利能力歟抑參政之以行爲能力歟昔攷民主國之選權率較君主爲廣漠普及選舉之制大抵非專制及立憲各國所能行今若權是以宣共和人民之選舉權利爲獨優容或有當然以爲選權寬政權即從而擴伸則不侵竊期期未敢自信也何也行爲能力苟充則其能行使此權與否固未可料也人民自有生以來莫不有私權而未成年禁治產準禁治產及妻四者獨不得享有以無能力也公權亦猶是而已國家曾採選舉普及制或即不普及而採非普嚴之制限制而人民或因種種之故障而轉自放棄則其相去於剝奪也有幾何耶故欲闡國民政權之雄厚固不得不急改共和以期選權之普及然欲選權普及之有效尤不得不別設善法以贊成選舉之能力光復而還吾邦人士乃徒知色喜相告以爲而今而後吾中華國民之政權足以凌亞東而並歐美而參政能力之根本問題則鮮有措意者予恐吾本逐末之日盛而平民政治之終成夢幻也爰爲揭而出之以告當世至於參政能力之必如何而後能贊成與其所以發展之之道則不佞亦將進而有以論列之以爲國人一商榷焉

來稿

論民國財政困難之三大原因

(林鵬萬稿)

自民國成立以來已將一載內力未固外患日深政治不興百廢待舉夫果誰使之然哉其最大之原因謂非財政困難乎今之談財政者莫不知財政之有無爲民國存亡之關鍵於是上書獻策有建議借外債者有提倡國民捐者紛紛擾擾難以觀成舍此二法卒未聞有建第三策者竊謂凡事之所以然者必有所由知其所由而治之則致效必易故欲免于財政之困難必求財政所以困難之由予前謂理財之法必以整頓官用爲本今發爲議論而揭載報端矣今更推原其近因有三敢再獻芻議以與我國人商榷之

一利未興而弊先除也 共和國民其担負國家稅也必較專制國國民爲重此爲世界之通例固天人而知之矣然而我國人或有未知者自政體改爲共和以來商賈之無識與夫農人之無知者未嘗不曰國既共和稅可任意繳納亦若人民之納稅專爲供給皇帝者於是相率而不肯如前之担負地丁錢糧固不能悉數而征收關卡釐金更無有確實之繳納夫關卡釐金固爲滿清之弊政民國不宜任其存在然而其所以爲弊者爲其名義不正與夫其所入者不能爲正當之用耳非謂人民不應有此種担負也今一旦上以爲弊而不征下以爲弊而不納用途日加來源日涸而又無別種稅則以補其缺利未興而先除弊而欲其財之不支絀也烏可得乎

一財不疏通也 財者人之所借以交換貨物之代價也固不可以一日不流轉試觀我國金融之現象其呆滯情形爲何如乎商人借貸不行市面不通涸劃資本家無意經營銀行團乃起壟斷此社會金融機關不靈之證也若夫致府則萬事仰給外償地方復事事仰給政府凡所收入從未見納交中央接濟鄰省或因軍隊問題欲留以爲造散之用者有之或因地方與中央之經費未分而暫爲放還不肯交出者有之或因地方之議會柔弱無人監督其收入而私入囊中者亦有之地方不能濟中央之急此省不肯濟彼省之需此國家金融機關不靈之證也財不流通乃見其少此其爲困難之第二原因乎(未完)

論孔教是一宗教(續)

又曰凡有血氣者莫不尊親故曰配天此子思之以孔子爲教主也孟子於禹抑洪水周公兼夷狄驅猛獸之後繼聖孟子於舜明物察倫之後繼聖禹湯文武周公繼聖孔子兼全善之太於堯舜湯文之後止舉孔子以孔子爲法之時以孔子爲集大成所謂學者宜孔子而以私淑諸人爲教又曰春秋天子之事也此孟子之以孔子爲教主也稱命微曰文王既沒禮樂崩道孤鄒魯故設教經三百成德三千以孔子爲文王此韓經緯之以孔子爲教主也合成圖云黑帝宜五姑制以天道五始者元年一也春二也王三也正月四也公即位五也以孔子爲黑帝宜昭教主之端此春秋緯之以孔子爲教主也其子遷於道家而以孔子爲教主也說於儒家經緯者萬敬之本也以此處上帝毛天子之德也以此處下文聖素王之道也在春秋故曰先王之志也天下皆曰古之人其猶乎配神明而天地育萬物和天下深及百姓明於本數繇於末度六通四辟大小精粗其運氣乎不在其明在於詩書禮樂者邪魯之士指抑先生多能明之詩以道志書以道事禮以道行樂以道和易以道陰陽春秋以道名分其數數於天下而設於中國者自案之聖所以稱而道之天下大亂賢聖不明道德不一天下多得一察焉以自好譬如耳目鼻口皆有所聞不能相通猶百家衆技也皆有所長時有所用雖然不該不徧一曲之士也皆天地之美析萬物之理察古人之全察距備於天地之美稱神明之容是故內聖外王之道闇而不明鬱而不養天下之人各爲其所欲焉以自方悲夫百家往而不返必不合矣後世之學者不幸不見天地之純古人之大體道術將爲天下裂莊子既稱孔子爲聖王爲先王又稱孔子爲神明聖王而闇於數乎道術之將裂先莊子之以孔子爲教主蓋深感裂術

曰有非力之所強致而自至者西狩獲麟受命之符是也又曰春秋聽天作新王之事此蓋仲舒之以孔子爲教主也淮南子雖爲程案而其旨論篇曰殷道夏周殷殷春秋變周周淮南子亦以孔子爲教主也太史公特立孔子世家原以孔子爲教化之主故此司馬遷之以孔子爲教化之主故此司馬遷之以孔子爲教主也論衡超奇篇曰孔子作春秋以示王道然則孔子之春秋素王之業也而子之傳者和之平也此上充之以孔子爲教主也觀此之文不可勝引故孔子之爲宗教家實確無疑矣

(未完)

要件

國會省議會第一屆選舉費用補助令

臨時大總統令 經參議院議決修正國會議員選舉法案議決省議會議員選舉法之規定制定國會省議會第一屆選舉費用補助令公布之此令中華民國元年十月初十日

第一條 第一屆國會選舉費用除參議院議員選舉法施行細則規定答外依左列各款行之

一蒙古西藏青海選舉省中央學會學堂選舉官之參議院議員選舉費由國家經費支出

二蒙古西藏青海之參議院議員選舉費用由國家經費支出

三各省之參議院議員選舉費用各省議會議員選舉法施行細則規定之地方收入經費不足者由該省收入經費項下分別補助

第二條 前條各款費用須以國家經費支出或補助者由該選舉監督分別報於專管國會事務局由局呈經內務總長核定補列入特別預算

第三條 第一屆省議會選舉費用各省議會議員選舉法施行細則規定之地方收入經費不足者外各省初選區之地方收入經費項下分別補助

第四條 本令自公布日施行

小說

血婚哀史卷一

(法國大仲馬著) (編夫譯)

第三回 高利尼應召覲詩主 馬雷飛乞恩爲刺客

每天早上十點鐘從羅佛宮回去過馨者愛大街時總遇著我的大仇人在一個僧官舉勒先生家的窗下走過我恨不得立刻召個魔鬼來把他推落地獄去葬了纔好馬雷飛你若要討巴斯公的好只除你做了這魔鬼馬雷飛強笑道只是我沒有開地戶的法術國王正色道你打死馬義先生就有法術了難道現在沒有手鎗嗎馬雷飛這纔明白一塊石頭倒落了心狠道

時報　一九一二年十月六日——十一月十七日

紀念辛亥革命全書百版大減價
價以爲民國實業創造發展之基礎自本月十號紀念日起本社分例情形特減十天期限仍照去年百約八角現洋二元並收國印價洋二元並收郵費不易懇不登報又以上海總發行所上海棋盤街新華書局總發行所上海棋盤街新華書局

◎今日國慶紀念會上午六時在中華門行開幕禮（初十日申刻北京專電）

◎袁總統上午在府行閱兵式隨即頒贈授勳位命令（初十日申刻北京專電）

◎今日（初十）舉行追祭先烈典禮會場在琉璃廠國慶紀念籌備處趙總理代表總統主祭晨八時行禮觀者約十萬人秩序甚整（初十日亥刻北京專電）

◎袁總統上午在前清貴胄學堂操場行閱兵式到者除國務各大員外內蒙古甘珠爾瓦活佛喀拉沁王及蔭昌等皆來並有外賓多人大小官吏數千人軍士萬六千名自哈達門大街排列至操場十時閱兵袁總統復登台演說歡聲雷動禮畢而散（初十日亥刻北京專電）

◎教育部總長范源濂提出辭職書袁總統未與批准（初十日申刻北京專電）

◎梁任公由東京乘大信丸歸國初五日晨已抵大沽因風急潮小舟不得進馮直督遣輪往迎八日晨始抵津畢歡迎者數百人巡警道率軍隊軍樂隊歡迎九時到寓謁候者戶限爲穿午後往訪馮直督答其歡迎盛意馮直督謂民國建設事業非先生莫屬云云晚民主黨代表假利順德飯店開歡迎會孫君洪伊致歡迎詞先生答詞述歸國之感想及對於民主黨之希望來賓代表楊度君致詞以中國革新之原動力推先生九日上午民主黨直隸支部假李公祠開歡迎會先生演說以恪守黨德不近政權爲言辭意誠懇四座感服是晚共和黨亦假利順德飯店開會歡迎（初十日亥刻天津專電）

◎內蒙古王公首領五十餘人將次至京內部已備行轅盛禮欵待以結蒙人之心（十一日未刻張家口電）

◎初八日駐京各使大會於英使署會議中國借欵事（十一日未刻北京電）

◎昨又捕獲宗社黨匪首一人挾械擬害某要員（十一日未刻北京電）

◎蜀邊苗子首領某某等十餘人到京謁見大總統面陳該處困難及虐待實情並述歸順之意乞設法保護以全苗人生命（十一日未刻北京電）

◎昌圖刻有蒙匪三百餘人與鬍匪聯合滋事（十一日未刻北京電）

◎黃克強電總統府謂不日到滬旋赴日本遊歷繼往歐美（十一日未刻北京電）

◎昨日晨刻舉行國慶紀念在前清萬壽宮設位追祭諸烈士各省各界代表到者四百餘人各國領事亦到觀禮秩序甚肅午後並大開宴會入夜舉提燈會放火焰各界歡躍異常而兵警彈壓地方極爲靜謐（十一日午刻武昌專電）

◎杭州奸僧組織肥業公司搶奪難民生計今日（十一日）實行僱人按戶倒糞農戶齊集大起風潮擔糞一律傾潑街衢穢氣四達交通已絕行人繞道商民譁怨現正築議罷市午後一三時鄉民與巡警在宿舟河下門毆拘去鄉民數十人衆情愈憤恐釀暴動（十一日戌刻杭州專電）

◎黃克強昨已到寧住都督府國民黨寧支部今日在第一舞台開會歡迎並請其演說去年革命事蹟（初十日酉刻南京專電）

◎程都督黃克強同蒞國慶會場追祭諸先烈事後攝影以留紀念（初十日酉刻南京專電）

◎皖西都督委任王亞樵監督民政兩廳

◎皖兩省公共財產（初十日申刻南京專電）

◎察木多漢軍近與藏番大戰殺死藏人無算（十一日未刻雅州電）

◎陸都督昨有電請大總統准其辭職不知何故（十一日未刻桂林電）

特約路透電

◎今晨天氣極佳陽光普照北京全城晨間八時趙秉鈞代表袁總統執行追祭先烈典禮國務員及其餘顯貴到者頗衆行禮之地在琉璃廠國慶紀念籌備處供設先烈之靈位靈位之前置花果肴饌到者皆向靈位鞠躬致敬旋奏樂陳獻花果祭品後由趙秉鈞宣讀誄詞頌揚先烈德行衆乃復向靈位鞠躬禮乃告終維時哈達門大街有兵士一萬六千名左右排列街中旗彩輝煌大祝典在前清貴社學校操場舉行場中搭一大棚裝飾華麗并備豐殽到者數千人十句鐘總統蒞場左之台上台鋪紅綢周圍有民國各要員喀拉沁親王蔭昌將軍及前清各大員中西士女則皆坐於後袁總統既入座即有馬步砲軍一萬六千名在場經行秩序井然軍樂齊奏鑒衆之中黃袍燦爛者則爲蒙藏之喇嘛今日之景象確可爲五族共和也是日全場最爲娛目之事爲內蒙古活佛乘雙輪黃車其輪離車身甚遠蓋示乘者之位尊焉其車停之處各大員衣禮服及海陸軍人員衣制服并西賓人等衆集甚衆乃見將驟卸去旋將車槓放下活佛降與由其從者擁護入棚與衆觀禮從者對之極爲恭敬陸軍行進既畢袁總統乃由台上退下由棚後入內當其升階之時坐於後部之西人皆一齊起立迎向歡迎以表敬意袁總統笑容可掬旋登棚內之演台演說既畢鞠躬而退於是祝典乃終（初十日北京專電）

◎今日下午國民赴各會場者人山人海街道爲之壅塞琉璃廠一處到者共有十萬人該處有種種行樂之所其主要物爲演唱革命新劇尚有一處羅列已死及生存之革命偉人肖像且有可以發噱之一事則有人若干聚集城門之外執剪以伺凡見有辮者須令去辮始許入城多數之人皆默不作聲聽人爲之剪去雖有數人悲怒逃走不及多時地上髮辮已成一大堆云舍此之外全城國民極形歡騰中外人民皆麕從來未見如此萬衆一心者至滿洲諸觀費并未露面殊堪注意惟一般之人咸信彼等深恐臨場後引起漢人嫉視滿人之心故不敢出首此誠

之一外城之人因遇慶典無不興高采烈舞蹈歌呼而禁城之中則闃無動靜其中居者已不復爲人民所注意足見城內已寂寥無人也（初十日北京專電）

◎今晨政府已將大清門三字改爲中華門當取大清門三字之時而城中尚有大明門三字現已保存之云（初十日北京專電）

◎中國某公司現請政府准其由清江浦築造鐵路至南通州以便將來與比國建築鐵路連接（初十日北京專電）

◎民軍起義紀念已安然而過晨間在萬壽宮址舉行典禮禮堂內懸瀏陽三烈士遺像蓋去年起義之際爲瑞澂所殺又湘省第一都督焦君遺像及殉身革命諸先烈之靈位省議會正副議長代表宣讀祝詞繼乃陳獻祭品并有身體殘廢之兵及先烈遺孤致百名向靈位行禮表敬禮節極爲莊嚴而足銘於心既而國民來觀者極爲擁擠（初十日武昌專電）

◎棉花廠大宴會時黎都督所派代表孫君演說中謝去年革命外人之嚴守中立謂政府之志願在維持各國輯睦之邦交及實行強迫教育以求和平之進步云羅斯教士起而作答深謝黎都督之行爲及謝政府施行保護外人之政策繼又女子代表孫女士演說各國人員參與此宴者頗衆無不盡懽云黎都督及黎夫人旋在都督府接見來賓晚間並放燄火（初十日武昌專電）

◎今日爲國慶紀念有兵士學生萬餘衆集校場行升旗禮咸向五色國旗行禮致敬政府並請教育會歡迎女子同伸祝忱按中國女子參事不平等今竟參與國慶大典此亦從來未有之盛事也都督胡漢民長閱在操場閱兵旋復校閱海軍及觀各艦打靶路透訪事蒙致請柬登其旗艦艦上備有茶點胡督謂訪事曰革命之成非藉武力惟賴民心之維新耳二十年來諸義士出其精誠播散種子其間殉身而沒者不知凡幾今全國官民乃得食其果云（初十日武昌專電）

◎今年昨日

去年昨日革命發始今年昨日共和成功自昨日慶祝革命之後各地人心甚鬱鬱致甚家是以見民國之衆間各地之統一而外人之懼用必因此而消散倍不可謂非我中華之榮光也故去年昨日盛可重今年昨日亦大可慶

冠華帽莊
大禮帽
常禮帽
美裝帽
莊止

一補有十年之功

彭壽堂鹿房結鍋參茸芝麻海狗腎補血生精如意丸功效說此丸純是精液煉成之故丸小力大服少勝多一補有十年之功

本莊研究各種補血藥物有成年頗多心得茲以大禮帽用鹿茸藥品製成特別絲絨軟而緊密不過用鹿茸故名之曰此用定價特別絲絨軟而緊密不得法現亦選用絲絨以仿製此帽以上各種貨料俱不售議價者請問內行者亦本莊所欲歡迎諸以迎之者也此外工藝則定製帽自製者有特別之益此贈送價貨所行亦本莊門內彩衣御即受一分權特之益此贈送價貨所行亦本莊門內彩衣御

啟新洋灰有限公司

THE QUEEN ASIA CEMENT COMPANY LTD.
注意磚
本公司所造洋灰屢經英德日各化驗師照英德法先後考驗細度勁力凝結工候足與外洋最高之貨抗衡
考列一等奏獎憑承各戲場購用
給予證書
表明我灰施於各項工程完善其準浦北段鐵路總工程司書內有據黃河橋工程司函報
南洋勸業
固以四噸半打樁機器擊至三千下依然完好並補歷經試用無不合可等語近
關外洋最新式旋窯機器全廠盛用電力按水泥
磨製自宜統三年夏間出灰倍增又於宜統元年
添設北分廠
機器等造各
缸磚一名火磚出貨繁多其
紫火力達至一千八百度
極合烟囪及烟囪
足能歐製與向製之水泥管房瓦如需特別式樣均可按圖制製另有洋灰大小
花磚水泥等貨本公司設在天津海河北京烟台牛莊寄賣處
各項功用價廉
京漢各埠均有經售處承攬交易並指定各銀行兌收試驗如蒙
賜訂大批
從廉交貨迅速會利率洋文廣告載明各貨重量式樣用法
光顧諸君請向
司並各經售處取閱洽接可也

人參
藥
沈製
珠粉
羊脂
鏡中面外名
馬
散
翰林第壽傑臣君
反爛爲辦人人
敬告上海民權報館
同鄉注意
爲蔡頌堯君辦函
醫明告自
同敬

上海四馬路巡捕房對面角嘴上
光復紀念大贈品
八月十九日　武漢晉義期
人造自來血總發行所五州藥房
收買珍珠
利華洋行謹啟