大公報

123

（一九三四年十一——十二月）

大公報

123

（一九三四年十一——十二月）

影印者说明

《大公报》由英敛之创办，一九〇二年六月在天津出版。一九一六年由安福系的王郅隆继续经营，至一九二五年十一月二十七日停刊。一九二六年九月一日起由吴鼎昌、胡政之、张季鸾等接办，在资产阶级、上层小资产阶级及其知识分子中有广泛影响。一九三七年八月，日军侵占天津，移至汉口出版，汉口沦陷后又移至重庆出版。日本投降后，一九四五年十二月一日在天津复刊。到一九四九年一月天津解放时停刊。

这次影印缩小为八开本，共一百六十四个分册。

大公报（天津版）第123分册

人民出版社出版、发行

陕西省印刷厂印刷

1983年影印　　本册定价44.00元

（限国内发行）

大公報

Ta-Kung-Pao
(L'Impartial)
TIENTSIN
CABLE ADDRESS: TA-KUNG-PAO

號	六六	六九	二四	二	百	六	十	九	號	號碼	郵部	登記證	一萬一千二
	爲五·三	掛號均	掛號及	無線電	有線電	掛號及	無線電	爲五·三					三二八一

一六一號十	一號十百	三路十	租界	在法	津開	本館設	即日	八年	九一西	千一	萬一	自清光緒廿年	大洋四分

郵費						報價			
歐美		日本		外埠		本埠		今日二張半零售每份	
每月	半年	全年	半年	一月	三角	一月	大洋一元	大洋四分	
三元	十八元	三元六角	一元八角	三角		半年	大洋五元五角		
三十六元						全年	大洋十元		

寄即寄函	拿程	有批	假寄	例有	紀念	算年節	隔歷	扣算	軍概	代洋	以郵	預付若	價費
部索閱	目廣告	目表可	廣告	不另休	另寸	告以三	本報廣	訂按	計	照九五	票	干	滿

館分

青島	武昌	南京	鄭州	太原	西安	開封	長沙	濟南	北平	天津	總發行	電話九一五七二	電報口號二萬里
芝罘	漢口	蘇州	南昌	濟南	蕪湖	第四書店	南京	第三書店	廣州	南京	第一書店	電話二一九九六三	電報口號二萬里
芝罘路	中山路	中山路	二馬路	南關大街	中山路	開封	黃興路	獨立街	惠愛路	鼓樓西	統一書店	電話二一九九六三	電報口號二萬里
中華報社	中華報社	中華報社	中華報社	中華報社	中華報社	中華報社	中華報社	中華報社	中華報社	中華報社	中華報社	電話九一五七二	電報口號二萬里

滙欵人注意

上海銀行天津分行

現在津申間電滙行市津洋較大各界人仕欲滙欵至上海或南京者如數目較大敝行可酌照行市貼給滙水至新公費

北馬路辦事處　梨園辦事處　黃家花園辦事處　同啓

商業之新大獻供

經售　亞光電玉木各種新式用品

承裝　東方年紅玻璃管廣告燈

籌備工竣不日開幕

地址天津法租界二十一號路天增里十二號　電話三零七八五

亞東電器公司露佈

行政院駐平政務整理委員會附設農村指導員養成所招考學員通告

查本所奉命組織現已籌備就緒茲將招考學員簡章開列於後凡志願投考者希於法定期內親赴報名地點報名投考幸勿自誤

（一）資格：高中以上學校畢業或有同等學力之男性

（二）年齡：二十五歲以上三十五歲以下

（三）報名手續：須繳畢業證書（或証明文件）及最近四寸半身像片兩張名貴一元

（四）考試科目：第一試體格檢查（合格者榜示通告）第二試數學（算術、代數）國文、生物、理化、第三試口試

（五）報名日期：自十一月一日起至十一月十五日止

（六）報名及考試地點：北平國會街北平大學法商學院第一院

（七）考期：定於十一月二十日爲第一試日期由十一月二十二日至二十三日爲第二三試日期

（八）名額：二百四十名

（九）期限：肄業六個月實習三個月

（十）待遇：肄業期間膳宿制服皆由本所供給修業期滿由本所呈請各省市政府派充各地農村指導員其服務規程另定之

（十一）報名手續：須繳畢業證書（或証明文件）及最近四寸半身像片兩張名貴一元

（十二）考試科目：第一試體格檢查（合格者榜示通告）第二試數學（算術、代數）國文、生物、理化、第三試口試

（十三）考期：定於十一月二十日爲第一試日期由十一月二十二日至二十三日爲第二三試日期

（十四）報名及考試地點：北平國會街北平大學法商學院第一院

（十五）待遇：肄業期間膳宿制服皆由本所供給修業期滿由本所呈請政務整理委員會分發

國民政府軍事委員會辦公廳副官處緊要啓事

本會前發職員証來資証因沿用日久遺失甚多茲已重製銅質圓形紅邊藍底上鑄軍事委員會中以陸海空標識下註號碼之職員證又製銅質圓形黃邊藍底上嵌黨徽中鑄軍事委員會下鑄來賓證證章於十一月一日起一律換發所有前發之職員證來賓證限至十一月十日作廢特此登報聲明

恭頌東明縣長信公法乾德政

東明孤懸河外地接魯豫歷年河流潰決匪出人民滿力役歷時兩月加高培厚屹如長城故今年得免漂沒之患者此也夏間豫匪張老五等嘯聚考城波擾縣境信公聞警設計知非痛癘不足以塞賊之胆乃聯合曹考封各軍親督夜枚聚公民等欣逢召杜襄托帥蠟既乏洪水之憂尤去猛獸之害戴德有天圖報無地敬登報端鼓鳴感佩

東明縣公安局保衛團暨各局各機關各團體各學校各區全體全叩

浙江興業鹽業金城中南大陸銀行爲中興煤礦公司債券提前還本公告

茲據中興煤礦公司來函依據債券發行章程及契約各規定所有未還債券本金現只第十一，十二兩期併於民國二十四年一月十六日起開始償還同時隨付第十七期券息每券計取本金一千元此項券息仍由上海及天津兩處浙江興業銀行代付務請持券人諸君屆時洽取其歷屆未取券本券息亦盼從速向上開地點支取以資輕束特照章先期公告臨時不再另登諸希持券人諸君注意爲荷

黃河水災救濟獎券發行通告

第六期

（一）本獎券由河北省政府呈准北平政務整理委員會發行二十萬號每號售國幣一元准於十一月十五日在天津當業團體發行

（二）本期獎券頭彩一獎一獎二獎三獎四獎一百八十獎末尾兩字與頭獎末尾兩字相同一千九百九十九獎末尾兩字相同一千一百八十五獎

（三）本獎券頭彩一獎二獎三獎四獎一百八十獎末尾兩字相同一千九百九十九獎末尾兩字相同一千一百八十五獎

（四）中獎獎金十足兌款不折不扣

（售券處）

總發行處　北平銷理處　永順號
天津總經理處　萬源號
天津市推銷處　天津總經理處
天津市總經理處　天津總經理處
天津市總經理處　天津總經理處
天津市總經理

冀行政會議昨閉幕

全部議案均討論完竣

魏鑑報告大會之收穫

【本市消息】河北省行政會議昨舉第六日，上午九時開會，仍在河北工業學院續開，第五次大會，出席者員二百零三人，缺席者十三人，由魏鑑主席，繼續討論會務，決將全部報告討論完畢後散會，故延至下午十五分始討論完畢，作息十分鐘後，旋即舉行閉幕儀式，仍由魏鑑主席，首由省府秘書長李翔宇議主席于學忠之報告而開會，繼由魏氏致詞，此外省委張鳳岐等先後演說，最後將各項，略述如次。

魏鑑閉幕詞

此次本省舉行第一次行政會議，前後共有四百零六案，經同人六日之努力，已討論完畢，現雖尚未到實際工作時期，但應談話已有效果，開會前，曾經規定注重事實，故本次會議目的，在解決問題，與解決問題的方法，在四百零六案中，差不多每一案至少有一問題，其中雖不免彼此案由相同，意見相同，然隨納起來，仍然有幾百個不同的問題，並且需議定了解決方法，還確是建到了集思廣益的目的，不能不算是最大的收穫，今日在案行閉會的時期，我們不能把本會已解決的各問題，檢有其最要的收穫或結果，一方面作為我們努力的報酬，一方面還要託諸位縣長，帶到各縣，照著好的方法，全來實施，作為歡送人民的，還有最重要的問題，有下列幾種，

第一，集中政令，分別緩急輕重的原則，已經通過，並已有實行，其方法，不過還乃是屬於積極的，不可認為事事都要緩慮輕，鮮口於出央有令而變成遇事不辦，尤其著河北省地方應年受戰事影響，建設落後，不急起直追，更無法如期完成預期政，所謂分別緩急輕重者，乃亦有一定標準，即地方多『人力財力』是也，第二，『充實縣政府組織裁員改科』，為已通過，將來鄉政府經費及詳細組織，仍可由省公政規定，本省政治進步過慢，有兩種原因，一是員額過多，員額政府組織不健全，這大會議，採取兩個補救方法，把事務減去減少，擇要進行，縣政府組織健全，不怕事繁，都能勝任，這兩種方法是都要注重的，第三，『劃分省縣財政及確定預算』，乃亦有一定標準，即地方多『人力財力』是也，第四，『整頓全省小學師資，增加教育之推行，都有決議，第五，整理河務，疏浚，問題，都屬於建設方面重要事業，已經議定進行辦法，第六，整理行政法，第七，縣政府組織健全，不怕事繁，都能勝任，這兩種方法是都要注重的，第三，『劃分省縣財政及確定預算』的問題，其進行的方法已定，不久即能實現，第四，『整頓全省小學師資，增加教育之推行，都有決議，第五，整理河務，疏浚，問題，關於學校及補償等，整理保護，小學師資之培植，教育之推行，都有決議，第六，整理河務，疏浚，問題，關於學校及補償等，整理保護，小學師資之培植，教育之推行，都有決議

東路軍進攻長汀

贛閩殘匪圖西竄川湘

蕭賀股傳在黔西會合

【厦門三十一日下午六時發專電】三十一日午後總部息、公路築竣、蔣鼎文二十九日自漳州到龍巖、下令進攻汀城、大軍三十日全線自蔡坊向汀城前進、計三十一或二日可入城、完全克復長汀、贛匪大部已離瑞金雩都老巢、越安遠信豐、向大庾南雄竄去、長汀境原無多匪、可不戰而下、北路軍克瑞金期亦不遠、

【厦門三十一日下午八時發專電】總部檢息、攻長汀大軍正前進中、一日晨或晚決可下汀城、

【廣州三十一日下午八時發專電】粵南粵軍張師、二十九日在青龍西南、截擊共匪、殲半日、匪潰奔匪數百名、

【福州三十日下午四時發專電】長汀龍巖公路全線、尅日完成、省府決招商承租全線、總站於龍巖、

【香港三十一日下午十一時發專電】余漢謀三十日電總部請示、擬將信豐投誠匪二千餘、解省感化、

【香港三十一日下午十一時發專電】繆培南三十一日由南雄往樂昌視察、仁化商人接桂省一日來電、謂桂東汝城、未發現匪蹤、

【南昌三十一日下午一時發專電】贛閩殘匪、勢甚危殆、決離贛閩、逃入川湘、國軍正截剿、又饒第八行政區境內已絕匪跡、從此河西半壁、得告清平、

【南昌三十一日下午五時發專電】熊式輝以殘匪即肅清、正力謀復興匪區農村、頃令各廳處、擬訂復興農村之整個計劃、

【南昌三十一日下午五時發專電】新喻等縣匪巢丁田、油田等處、昨爲國軍攻下、救出肉票千餘、仍追剿中、

【重慶三十一日下午十一時發專電】蕭賀兩匪殘部、傳已竄合於黔西邛江附近、擬爲狼狽川湘黔各軍、正謀一網打盡、以免流竄、

【成都三十一日下午七時發專電】靈觀陰陽坪一帶之匪、連日將該處穀米等件運送通江、匪近派曹年婦女、誤入官軍、復以强健男女攜炸彈、潛入官軍奪彈線、圖暴動、陳鳴謙令所部嚴密封鎖賀匪、並布告准匪部官兵投誠、一概免罪、

【成都三十一日下午八時發專電】李宗仁電劉湘、蕭匪率六百餘人、由石阡逃竄、現匿深山中、

【成都三十一日下午七時發專電】荊沙關監督喬宜齋、奉財孔命入川謁劉湘、商招撫徐向前、

【重慶三十一日下午七時發專電】李羅均二十五日電、前派各部、連日分途搜剿、各處殘匪、均被擊散、俘獲甚衆、計在安鎮屬之山源、生擒僞遠長部長所長等各一員、要匪二十餘名、奪獲機槍一挺、步槍二十餘支、在永新屬之毛葉山、搜獲僞兵工廠一所、得機件頗多、又搜索各深山匪巢、獲步槍五十餘支、機槍四挺、另警濱大股匪一股、獲步槍十餘支、現仍飭努力搜剿、以絕根株、

【重慶三十一日下午十一時發專電】蕭賀兩匪殘部、傳已竄合於黔西邛江附近、擬爲狼狽川湘黔各軍、正謀一網打盡、以免流竄、

【成都三十一日下午七時發專電】靈觀陰陽坪一帶之匪、連日將該處穀米等件運送通江、匪近派曹年婦女、誤入官軍、復以强健男女攜炸彈、潛入官軍奪彈線、圖暴動、陳鳴謙令所部嚴密封鎖賀匪、並布告准匪部官兵投誠、一概免罪、

【成都三十一日下午八時發專電】李宗仁電劉湘、蕭匪率六百餘人、由石阡逃竄、現匿深山中、

【成都三十一日下午七時發專電】荊沙關監督喬宜齋、奉財孔命入川謁劉湘、商招撫徐向前、

【重慶三十一日下午七時發專電】李羅均二十五日電、前派各部、連日分途搜剿、各處殘匪、均被擊散、俘獲甚衆、計在安鎮屬之山源、生擒僞遠長部長所長等各一員、要匪二十餘名、奪獲機槍一挺、步槍二十餘支、在永新屬之毛葉山、搜獲僞兵工廠一所、得機件頗多、又搜索各深山匪巢、獲步槍五十餘支、機槍四挺、另警濱大股匪一股、獲步槍十餘支、現仍飭努力搜剿、以絕根株、

導淮開工

今日舉行破土禮

陳果夫昨到淮陰參加

陳談決以省力促成之

【清江浦三十一日下午七時發專電】蔡主席陳果夫偕建設廳長沈百先民政廳長余井塘、三十一日晨乘專輪抵浦、一日晨在楊莊舉行導淮入海開工破土典禮、

【清江浦三十一日下午七時發專電】記者今晚五時訪陳果夫於工程處、據談導淮入海工程、倡議已二十年、徒因工鉅欵絀、未能實現、蔡省現以省力促成、因鹽江北水早頻仍、故決然進行、此項工程、爲民國以來水利中最大者、完成後、即進行墾殖計劃、將來洪澤湖瀕地及下游農田、即可變爲豐腹之區、即以生產所得、從事江北建設、

全國公務員

捐俸助賑

中政會通過辦法

交國民政府通飭施行

【中央社南京三十一日電】三十一日中政會議、決議案㊀通過公務人員捐俸助賑辦法六項、交國民政府通飭施行、㊁中山縣調政廳長陳公博委員會呈請修正該會組織大綱第六條條文通過、並指定孫科爲中山縣調政實施委員會主席、㊂通過根據預算章程動支第二預備費、及提出追加預算之限制辦法、（辦法附後）㊃由國民政府通飭各機關、根據預算章程及辦理預算收支分類標準之規定、應將備欵收入、及趁發經費、儲蓄投資各項支出、分別編繪概算綜核、㊄關于第四、一六次會議、補訂調動案件辦法重行決議如下、㊀調動案移付議決之後、應由受理機關將彈劾文與被彈劾人之申辯書、同時發表、交立法院修正彈劾法及公務員懲戒法、㊁凡經中央政治會議任命之政務官被付懲戒時、其懲戒之決定案、應呈報中央政治會議、㊂關于國策及有關中國在國際地位之重要文件、非經中央政治會議核定、不得發表、㊃

國聞周報

第十一卷第四十三期　出版

一週簡評（七則）
五全代會幾開（芸生）　蔣委員長周遊各省　河北省行政會議（章人）
新疆的交通（芸生）　海軍談判的風波　英澳航空賽　法政局與廠洲（歷儀）

白銀出口課稅與今後銀問題……尹伯端
美國的白銀國有政策……倪克寬譯
銀出口徵稅以後……丁文江
第十八屆華北運動會詳記（下）……曹世英輯
三讀通過之憲法草案……金震
一週間國內外大事述要……東雷
一週大事日記……國風社
采風錄……傳增湘選
衡廬日錄……程萬孚
慶雪一士隨筆……蕭颯
「我盡力去做好人」（小說）……
畢業以後（小說）……
編輯後記……編者

附啟

傳記之例，完全以附刊之體裁，本社刊行，茲先生仿鮑國寶先生之例，專辦一欄，名曰「衡廬日錄」，自本期起，每日錄一古蹟而已。廬山名勝，以一衡廬隨時敘述，逐期登載，以期讀者。其餘山游記，赤壁賦等，以一衡廬隨時敘述，逐期登載，以期讀者。

隴海鐵路管理局通告

車字第六五號

查本路隴海東段，西起路線，東至海濱，通行七十九，八十次工程材料附帶營業列車，七次，八次，特別快車，於十一月一日起，開站營業，原有七十九次，八十次及七

瓊司即抵英

已有七機飛抵墨爾鉢恩

唐納將由火奴魯魯飛美

【巴格達三十一日電】瓊司，薩勒今日上午四時零七分抵此，四時五十五分飛往英倫。

【倫敦三十日電】加司卡特瓊司與華拉按照預定時刻，已抵印度東北之亞拉哈巴，二人約於三十一日下午五時可以抵英。

【中央社倫敦三十一日路透電】英飛行家瓊司與華勒上星期六晨由墨爾鉢恩飛回英倫，今夜八時由此登程，稍復折回休理，為粗糙數小時，曾後共倫敦，前往其目的地，曾後共倫敦，前往其目的地。

【巴格達三十一日電】瓊司，薩勒今日上午四時零七分抵此，四時五十五分飛往英倫。

【倫敦三十日電】加司卡特瓊司與華拉按照預定時刻，已抵印度東北之亞拉哈巴，二人約於三十一日下午五時可以抵英。

【中央社倫敦三十一日路透電】英飛行家瓊司與華勒上星期六晨由墨爾鉢恩飛回英倫，今夜八時由此登程，稍復折回休理，為粗糙數小時，曾後共倫敦，前往其目的地

體育界

華北體聯常委議決 本年舉辦冰上表演

關於第十九屆華北運動會事 函各省市徵詢能否明年舉行

【北平特訊】華北體育聯合會常務委員會，於昨日正午十二時，在袁敦禮宅舉行本年度第次會議。出席全體委員董守義、張伯苓、趙文藻、馬約翰、袁敦禮等五人，推定張伯苓主席，袁敦禮紀錄。首由袁敦禮報告，謂本會舊二十二年度已收齊，二十三年度河南、陝西會費已交納。繼討袁敦禮報告事項及議案如後：

二議決事項二 ㈠各種運動會之報名費，均作爲該屆籌備委員會之收入。

㈡本會競賽規則，由馬、董、袁三委員，按照本屆代表大會，議決案修正之。

㈢推定張伯苓爲常務委員會主席，袁敦禮爲文書，董守義爲會計；支用款項須由會計簽字，並報常務委員會備案。

㈣定於本年冬季，在北平舉行冰上表演會，推定李洲、張守義、王瑞生、王文鶴、王鼎、董守義、馬約翰七人組織籌備委員會；籌備辦理，由馬委員召集之。

㈤分函各會位，商榷能否於二十四年內舉辦十九屆華北運動會事。

二袁敦禮談話二 常務委員會議閉會後，記者向袁敦禮氏詢問二點：㈠是否能於二十四年內舉辦十九屆華北？㈡下屆華北運動會，田徑賽及籃球是否分期舉行？據談，二十四年雙十節全軍會在保舉行，籌備倉卒，且各省市代表，在津舉行聯常會議時，均無表示接受承辦者。是否於二十四年內舉辦，則俟本會函各省市徵覆後決定。至於足籃球及田徑賽分期舉辦問題，亦俟徵求各省市意見後，始可決定云。

【又訊】華北體聯常委張伯苓，趙文藻，於會後料理私務，定今晨返津云。

史興隆 再泳渡長江

計廿五分七秒較前進步 明秋將偕兩弟南來舉行

【南京三十九日通訊】中央陸軍軍官學校體育教官史興隆，於去歲全國運動會獲得男子游泳錦標後，又以二十二分鐘時間首次泳渡長江。昨日史氏再作之壯舉。史君爲提倡游泳，引起一般人對游泳之興趣，決定每年秋十月二十日以後，舉行游泳渡江。事前曾請海軍部飭拖下關江面之瞭瑞，寧海兩軍艦予以照料，由兩艦派小艇四隻隨行保護。公安局特派警一排，維持兩岸秩序，渡津路局亦派安寧輪隨行，汪院長夫人陳璧君女士即在該輪參觀。一時正，史君裸體下水，順流而下，約經一時半，到達對岸，上岸時，已有人數千，歡迎史君。史君上岸後，即乘電艇至瞭瑞軍艦，即在該艦上換衣，準備一切。一時半仍乘電艇至浦口津浦第一碼頭上游五十米處，於二時四十七分四十二秒入水，兩艦所派之四小艇及安寧輪，分左右隨行；另有小船多隻，亦戰觀隨行，秩序甚佳。昨日天氣晴和，但江面之風浪頗大，較之去歲之風平浪靜則相差遠矣。史君入水後，向對岸斜泳，故漂前進，全身常被浪花所淹沒。至二點十二分四十九秒，泳抵和記公司碼頭，時觀衆一齊鼓掌，空氣熱烈，計費時二十五分七秒。再此次成績，雖實能力，輔提腳步，獲得冠軍。是賽計程五千二百公尺，以二十三分三十四秒八之時間冠之，實創歷來中泰鐵走賽之空前紀錄。良以市中心區環境優美，空氣清新，遊跡平坦，虛身其間，不覺暢神倍增也。十一時正，授獎已畢，各選手力高歌而歸。英武精神，令人不禁色然而喜，肅然而敬。

泳渡長江 史興隆

借一女士 臨海軍碼頭，秉電艇至瞭瑞軍艦，即在該艦上換衣，準備一切。

風浪頗大

起步 加選手參一百零七人，除三人缺席外，餘均準時集合市府門前，各段檢察員，均於事前分佈妥緒。沿途並有公安局警士及參倫中學等宣軍維持秩序。選手點名畢，時已九時十五分，遂於史友慕發令之下，起步出發。

奮鬥 市教局特備汽車一輛，在前壓道，蔡正義等精養銳，同首即遇步前進，未五十公尺已超居前導。鄭成山，張逢九，談榮生，范家宏，周如泉，徐形成一團，雖分前後，由三民路而南，輔分此擧，仍至然滬路時，順次已分。至政通路，續爲一千五百公尺，酒首者，仍爲蔡正義。至十公尺後，爲鄭成山，再下爲范家宏，談榮生，張逢九，又以後乃分成數集團。由淞滬路北轉入府南左路，前數名仍闖步健捷，談榮生由第四超出出點，范家宏由居第三，謝忠紱點將屆，各健兒競爭盡劃矣。

到達 九時三十八分餘時，除第一等，繁隨於後，餘則首東望，紫霞酷輝中，如見蔡正義健步而至，首先鳴斷白線。核計成績，爲二十三分三十四秒八，優越異常。友好均紛紛向蔡擁手道賀。輔鄭成山未趕到，相差約百公尺，推算成績，當在二十四分鐘，再十餘公尺爲談榮生等。迨全部抵達後，即齊集市府大禮堂，陪前行發獎典禮。由王壯飛司儀，首由副會長潘公展致詞，旋即由潘局長親自給獎散會。

滬市教局主辦 競走會盛況

觀衆達三千餘人 蔡正義始終領先

【上海電】秋高氣爽，風和日麗，十八日晨八時，市中心區英雄選手畢集，意參加市教局舉辦之首屆競走賽而來也。市中心區之有史大觀育競賽，此其嚆矢。觀衆聚集而來者，亦九三千人，熙熙攘攘，倍形熱鬧。上屆寓國競走賽冠軍蔡正義，仍恃其眞實能力，輔提腳步，獲得冠軍。是賽計程五千二百公尺，以二十三分三十四秒八之時間冠之，實創歷來中泰競走賽之空前紀錄。良以市中心區環境優美，空氣清新，遊跡平坦，虛身其間，不覺暢神倍增也。十一時正，授獎已畢，各選手力高歌而歸。英武精神，令人不禁色然而喜，肅然而敬。

計報名共一百零七人，除三人缺席外，餘均準時集合市府門前，各段檢察員，均於事前分佈妥緒。沿途並有公安局警士及參倫中學等宣軍維持秩序。選手點名畢，時已九時十五分，遂於史友慕發令之下，起步出發。

奮鬥 市教局特備汽車一輛，在前壓道，蔡正義等精養銳，同首即遇步前進，未五十公尺已超居前導。鄭成山，張逢九，談榮生，范家宏，周如泉，徐形成一團，雖分前後，由三民路而南，輔分此擧，仍至然滬路時，順次已分。至政通路，續爲一千五百公尺，酒首者，仍爲蔡正義。至十公尺後，爲鄭成山，再下爲范家宏，談榮生，張逢九，又以後乃分成數集團。由淞滬路北轉入府南左路，前數名仍闖步健捷，談榮生由第四超出出點，范家宏由居第三，謝忠紱點將屆，各健兒競爭盡劃矣。

到達 九時三十八分餘時，除第一等，繁隨於後，餘則首東望，紫霞酷輝中，如見蔡正義健步而至，首先鳴斷白線。核計成績，爲二十三分三十四秒八，優越異常。友好均紛紛向蔡擁手道賀。輔鄭成山未趕到，相差約百公尺，推算成績，當在二十四分鐘，再十餘公尺爲談榮生等。迨全部抵達後，即齊集市府大禮堂，陪前行發獎典禮。由王壯飛司儀，首由副會長潘公展致詞，旋即由潘局長親自給獎散會。

孔祥熙發起 足球慈善賽

【南京三十一日下午九時三十分發專電】孔祥熙發起足球慈善賽，邀優游隊，定十二日來京，與勤志隊比賽。東華隊尚在接洽中。

體協公開足球賽

十一日開幕分三組舉行 報名今日起始七日截止

首次邀僑委員會議製訂簡章

本市體育協進會主辦之公開足球賽，將於月之十一日開幕。籌備委員會於昨晚六時半假青年會舉行第一次會議，出席侯洛甫，田穗玉，王賓書，王子華，阮志珍（侯代）等，由侯洛甫主席。修訂比賽簡章後，經製定預算；報名自今日起，至七日截止。全體裁判員，參加各隊代表會議，均定九日召集。茲詳討論事項及簡章如後：

選過議案 ㈠本會簡章製訂案，（議決）按上屆修正通過。

㈡本會預算總數定一百三十元案，（議決）通過。

㈢規定比賽名額負責人員案，（議決）請馬紹周（南開），王賓書（北平），田穗玉（振津），王子華（新學），陳文煜（省體育場）等負責佈置。

比賽簡章

（一）定名　天津體協主辦公開足球比賽。

（二）宗旨　以提倡本市業餘運動，促進足球技術，聯絡感情爲宗旨。

（三）分組　一，甲組，凡大學及大學同等之業餘足球隊，或年齡較高，體力較大之足球隊員屬之。二，乙組，中學或與中學有同等體力之業餘足球隊，且從未參加晉通甲組比賽及近二年未曾於乙組得冠軍之足球隊屬之。三，丙組，小學校足球隊屬之。惟球以排球之球場；定新學中學及南開足球場。

（四）比賽法　各組均採取單循環制，如某組祇有三隊或三隊以下時，則採取雙循環制；如祇有一隊時，則取消該組比賽。

（五）比賽規則　除本會特定外，餘均採二十三年華北運動會及全國體育協進會所定之足球規則。

（六）比賽日期　自二十三年十一月十一日起，迄星期六下午及星期日上下午比賽。

（七）比賽時間　甲組，每賽八十分鐘，分二個半時，每半時二十分鐘，中間休息五分。乙組，每賽七十分鐘，分二個半時，每半時三十五分鐘，中間休息五分。丙組，每賽五十分鐘，分二個半時，每半時二十五分鐘，中間休息五分。

（八）裁判員　由本會聘請。

（九）隊員人數　每隊人數以十五人爲限，於報名時填寫報名單，不得更改。

（十）隊員服色　參加比賽隊之隊員服色，須於報名時在報名單上填寫明白；每次比賽時該隊隊員所穿服色，須與報名單上所填寫者相符。

（十一）取消資格　凡參加乙組之隊員，經本會查出其於近二年內業經參加晉通甲組者，則取消其個人資格。二，凡參加比賽時如隊員有侮辱裁判員或其他不規則舉動者，除取消其個人資格外，并得取消其團體資格。取消年限自一年以上或永久不准參加本會所舉辦之各種比賽。三，凡隊員同時代表二個團體或單位參加比賽者，得取消其個人資格。四，凡隊員或團體非業餘運動員者，一經查出，均得取消其個人或團體資格。（十二）柔道　一，如逢比賽時間十分鐘不到場者，以棄權論，並罰該團體洋二元；如開球時不足十一人上場者，亦罰該團體洋二元。二，本屆比賽因須準時結束，故無論何隊，必須按照比賽秩序表所定日期準時到場，一概不得請求展期。即使相遇之兩隊自行商定改期，通知本會，亦不能認爲有效。若臨時雙方均到場，則雙方均須棄權論。倘每團體有兩次棄權者，則將團體取消，但以往成績概不計算。

（十三）比賽時之名單　每次比賽開始前，兩隊隊長須將該次比賽登場隊員之名單交裁判員存查。

（十四）記分法　每次比賽結果勝者二分，負者無分；如係平局，則各得一分，棄權無分。如同時二隊均不到場，則係雙方棄權均以負論。以得分最多者爲冠軍，次多者爲亞軍。

（十五）抗議　如有抗議，須於比賽終了後二十四小時內，用書面連同保證金五元交本會憑公裁判。此項保證金不問其抗議有無理由，概不退還。

（十六）報名費　甲乙丙組每隊三元。

（十七）報名日期　二十三年十一月一日起，至七日下午六時截止。

（十八）報名地點　東馬路青年會體育課。

（十九）比賽地點　暫定南開，北寧，振津，新學及河北省佛青場。

（二十）參加代表會議　二十三年十一月九日下午五時半在東馬路青年會舉行。

（二一）獎品　冠軍團體獎銀盃一隻及錦標一面，冠軍隊員個人獎紀念章一枚；亞軍團體獎錦標一面，個人獎紀念章一枚。

今日戰訊

女子友誼賽　黑白—隆華　四時　隆華場

認明飛鷹商標

我已經六十多歲了

自信閱歷很深照我的觀察萬物優勝劣敗乃一定不變的公例我初生時我母親就用飛鷹老牌煉乳哺育我幼童時我拿牠當飲料身體賴以堅實成年後牠使我精神充足體力強健現在我老了仍然每日飲牠保持我的健康我眼見飛鷹老牌煉乳受大衆歡迎愈銷愈廣愈信優勝劣敗的公例爲不謬了

謹防冒牌及影戲

飛鷹老牌煉乳

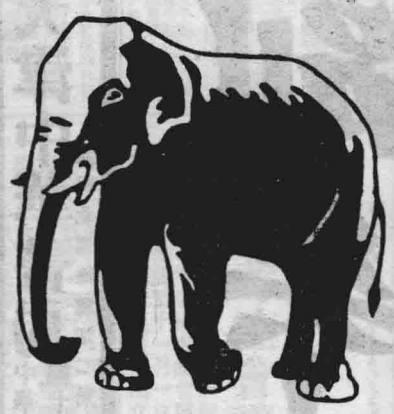

門前有此象告白者買貨一元隨贈獎券一張可得八個汽缸V式汽車一輛

美國百貨公司廣告部啓

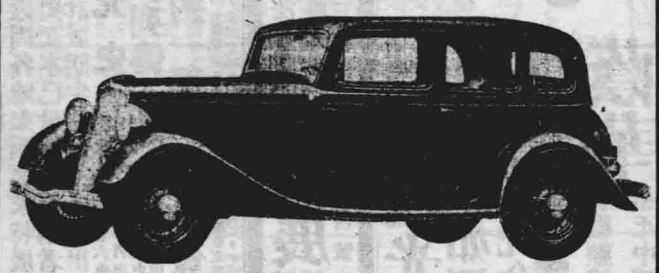

茲有美國百貨公司在敝行用現欵購去新式八缸福特轎式汽車一輛此車專爲贈送得彩者凡有象牌廣告之商店均可憑獎券取車

開獎日期一九三四年十二月十五日

美豐洋行啓

經濟新聞

滬標金收萎

晨俏午挫回落二元　大條迭降美銀返升

【上海三十一日下午九時五分發專電】金潮，終跌，開九十元半，買多，爲五元八，後國勢轉動，見八六元半，收八元一，但餘大穩成進，翻興永出，美貨出千餘兩，加十一元七五，外匯堅復轉，同業軋空出美。

三十日海外銀市，英綿美升，市況轉緊，美銀稍形起色，市況趨穩。

滬埠金市

三十日倫敦電，大條銀近遠期續縮零六二五，計近期二十三便士市棉金晨開剪平，計九百九十元半，倫敦銀塊高，投機家趁降，平衡稅亦應隨之減低，距金市反動高風，投機家紛紛爭購，九點二十分左右計買盤至九百九十五元八角，市況恍惚，令人無從捉摸，移時大戶乘機脫售，市況始轉牽動，十點計九十一元二角，嗣在九十元內外進出，市況似平，十一點光景賣風復起，市氣更覺不振，將近十一點半時低價計線九百八十六元八角，旋買戶略有胃口，好起元許，午市收盤九百八十八元一角，結果較前返跌二元，昨盤遇三下午無市。

三十日倫敦電，大條銀近遠期續縮零六二五，計近期二十三便士五六二五，計美匯平價四十一先令七便士二四）遠期計二十三便士六八七五，紐約銀電，現貨回升一二五，計美金五十三元（合美匯平價四十一元二角三分）香港銀電，近期小一安那，計六十四羅比十五安那，遠期小五安那，計六十五羅比三安那。

海外銀市

三十日倫敦電，美綿美升，市況穩，美英匯免金歸上升，市況趨緊，英匯平價一先令七便士二四）遠期計二十三便士六八七五，紐約銀電，現貨回升一二五，計美金五十三元（合美匯平價四十一元二角三分）香港銀電，近期小一安那，計六十四羅比十五安那，遠期小五安那，計六十五羅比三安那。

津足金風平浪靜

每兩較前日落二角　竟日僅銷七千餘兩

昨日本市足金市價，無甚風波，上午以大條仍萎，美銀稍升，美英匯率回長，棄市五呈銀壁，延至九時，開盤升爲一百一十元，較前日收盤升二角二五，次盤升爲五元二角七五，旋以標金稍淡，轉徊上逃，大價至五元五角五分，嗣以申美匯市略升，市氣跟踪折下，維起伏於五元邊際，良久未變，遂出冷落，十一時四十分，落至四元七角，午刻後，收盤一百一十四元七角五，下午收盤一百一十四元七角五，下午以滬市無市，此間市況益呈靡索，三時，開盤低價一百一十四元六角半，次盤稍高四元七角半，午市收盤更變，五時，收盤一百一十四元八角，結果，每百兩較三十日落二千元，市況滯軟，僅交七千五百兩，又本市足金市場，以無候漲甚遲，天時日短，自本日（一日）起，下午改爲四時三十分最高價列入開盤收盤價，最低價列入收盤價，最高價五元二五，最低價四元六五，下午第二市開盤八〇〇元，收盤四〇〇元。

津滬外匯英平美升

海外匯市回升

滬外滬市　三十日倫敦電，美英匯率回長，棄銀稍升，美英匯率回長，棄市五呈銀壁，延至九時，開盤升爲一百一十元，較前日收盤升二角二五，次盤升爲五元二角五分，嗣以申美匯市略升，市氣跟踪折下，維起伏於五元邊際，良久未變，遂出冷落，十一時四十分，落至四元七角，午刻後，收盤一百一十四元七角五，下午收盤一百一十四元七角五，下午以滬市無市，此間市況益呈靡索，三時，開盤低價一百一十四元六角半，次盤稍高四元七角半，午市收盤更變，五時，收盤一百一十四元八角，結果，每百兩較三十日落二千元，市況滯軟，僅交七千五百兩，又本市足金市場，以無候漲甚遲，天時日短，自本日（一日）起，下午改爲四時三十分最高價列入開盤收盤價，最低價列入收盤價，最高價五元二五，最低價四元六五，下午第二市開盤八〇〇元，收盤四〇〇元。

滬埠金市　三十日倫敦電，美英匯免金歸上升，市況趨緊，美英匯平價一先令七便士二四）遠期計二十三便士六八七五，紐約銀電，現貨回升一二五，計美金五十三元（合美匯平價四十一元二角三分）香港銀電，近期小一安那，計六十四羅比十五安那，遠期小五安那，計六十五羅比三安那。

海外銀市　三十日倫敦電，大條銀近遠期續縮零六二五，計近期二十三便士五六二五，計美匯平價四十一先令七便士二四）遠期計二十三便士六八七五，紐約銀電，現貨回升一二五，計美金五十三元（合美匯平價四十一元二角三分）香港銀電，近期小一安那，計六十四羅比十五安那，遠期小五安那，計六十五羅比三安那。

滬埠外滬　昨日滬市，美英匯率回長，棄銀稍升，美英匯率回長，棄市五呈銀壁，延至九時，開盤升爲一百一十元，較前日收盤升二角二五，次盤升爲五元二角五分，嗣以申美匯市略升，市氣跟踪折下，維起伏於五元邊際，良久未變，遂出冷落，十一時四十分，落至四元七角，午刻後，收盤一百一十四元七角五，下午收盤一百一十四元七角五，下午以滬市無市，此間市況益呈靡索，三時，開盤低價一百一十四元六角半，次盤稍高四元七角半，午市收盤更變，五時，收盤一百一十四元八角，結果，每百兩較三十日落二千元，市況滯軟，僅交七千五百兩，又本市足金市場，以無候漲甚遲，天時日短，自本日（一日）起，下午改爲四時三十分最高價列入開盤收盤價，最低價列入收盤價，最高價五元二五，最低價四元六五，下午第二市開盤八〇〇元，收盤四〇〇元

自幼被拐 又遭誘騙

喜子金子反得脫離火坑 張克銀李鳳章官司一場

【本報特訊】法租界竹遂黑三十三號住戶張克銀，家有二女，一名喜子，年十三歲，由其嫁給劉氏看養，初頭相安。距張有同院李鳳章，於上月二十六日，引誘喜子金子，今其幅取鈔洋三百餘元潛逃，同在英租界建文波路芙芳里七號居住。張克銀於失女後，四出尋找，結果在日租界時遇李鳳章，當往赴日警署成訟，復由日警署送往法工部局歸案審飭。其女孩二人，與李鳳章芙芳里尋獲，歸英工部局審訊。據喜子供，年十三歲，保定人，原姓馬，八歲時因生計壓迫，由其父將其賣與劉少臣爲女。金子供年十一歲，原姓郭，家住北平，其父在上海某洋行任大爲。於七歲時，被人誘拐來津，賣與劉少臣爲女。劉少臣妻劉氏，會在奉天爲妓，素與張克銀姘居。劉少臣死後，即與張克銀實行同居，上次亦由劉姓改爲張姓。案日對二女極爲虐待，故李鳳章拯救我二人出火坑，即隨其外出。鈔洋三百餘元，在李鳳章手內，不願再隨張克銀返家等語。英工部局以李鳳章已在法工部局成訟，與二女無涉。二女孤苦伶仃，自幼被人拐騙，無家可歸；如令其隨張克銀返家，勢必更加虐待，故決定代謀辦法。當即電知北平公安局，代查四年前郭姓有無丟失幼女一案，經平公安局答覆確有此案，並通知金子之家長，來津認女。值女父在馮任職未歸，女母目前親自來津認領，相視之下，驚喜交集，四載別離，忽又團圓，當即相偕返平。至喜子因其家長並無着落，已送往婦女救濟院收養云。

菊王

平天然博物院「黃鸝龍」再選

平凱，北平西郊國立北平天然博物院中，歷年堪案菊花花王，於昨日下午，沿去年舊例選王，當選出「黃鸝龍」爲二名「羅漢橫陳」爲二十三年菊王「鳳姬舞劍」及有明之月」爲副菊王云。

王大森

請求准予保釋

公安局已駁斥

【平凱】售賣救票丹之王大森，因樂品內攙合毒物問題，被公安局拘捕收押，於該局第三科，嚴行審訊。即所製救票丹中混合毒物，現經化驗結果，證明含有鴉片成實。至其他毒品，尚未發現。惟其製造毒品，顯烈性毒品，稱仍在繼續化驗中。又王近呈請公安局，擬繼續救票，請准予暫行開爲，以便治療病體。但局方以王案情節重大，對其所請暫准保釋一節，難予照准，已加駁斥。至外傳王將解送衛戍司令部懲辦說，在未證明其藥品內含有烈性毒物前，不致實現云。

北平大學 工學院工廠參觀記

該院成立三十一週年紀念 各系工廠一律開放並表演

【北平通信】北平大學第一工學院，即前國立北京大學，成立自清光緒二十九年，迄今已三十一歲，爲國內學校中之最高工業學府。去歲十月二十三日，爲該校成立三十週年紀念，曾舉行擴大慶祝，除有紀念會，遊藝會，球賽比賽等外，並行開放各工廠，任人參觀。當茲高唱發揚生產建設，普及科學常識之際，此舉誠爲一大盛舉。今年適逢本校十週年紀念日，其慶祝規模雖無前盛大，對其各工廠則仍開放，各部表演，且較去年更有進步。是日記者亦前往觀瞻，其各部表演具，多爲各系三四年級同學担任，對觀衆講解，甚爲明瞭，觀衆亦頗感性趣。十時之後，觀衆絡繹不絕，康樂接踵，高談擁擠。除各系參觀者外，並有志願中學生，與大附中，市立三中等校學生結隊前往參觀者，亦絡繹不絕。

機織工廠　工業學院現有機織，漂染，應用化學，及電機四系，各系之工廠，完全開放，按參觀路線之次序言，則爲先到機織工廠。機織廠各種設備計分八部陳置：第一部分爲打土機及合毛機，按工作順序言，毛經打土之後，體宜至洗毛機，然後方可至合毛機，經過於另一房間中，蓋因此一機均須以重馬力帶動，且因轟動甚遠，與毛中所挾之石砂硬鈴等雜質，常發火燄；第二部份爲洗毛機及烘乾機各一架；第三部份爲梳紡間，有自動嘎毛五組鋼絲梳之梳毛機一架，三百四十錠大紡車一架，打條機，合股機等；第四部份爲織機部，內置經紗機，織帘機，織機等；第五部份爲試驗室，內有單紗拉力試驗機，六部份整理間，有洗帘機，甩水機，縮帘機，染帘機，蒸帘機，起毛機，刷毛機，剪毛機，壓光機等；第七部爲木製提花機部份；第八部爲染色試驗部份。此請各部均有該系女同學担任表演，其男同學及助教等担任招待員。按我國各大學中有染織系科者，以北平工學院，南通學院及東北大學三處最負盛名，南通學院之設備，遠爲精紡棉織之機器。東北大學則以延長該會弼驗監督甚嚴，每日均有逐日報告。又定意米一石，最多用水不得超過七百五十斤。每人放米約重四兩，連水約重十八兩，由一立式小鍋爐，一小蒸汽機，及五個機床所組而成。小鍋爐中燃木炭或石炭，以熟鐵爐之水，鍋爐上並裝有一放汽筒子及小汽壓表，一鍋爐，均甚相似。其蒸汽由鋼管導出發動一小汽機，該汽機並帶動天軸，更爲小型機床之動源。一鍋床計車床一，鑽床一，刨床一，各能動作自如，與機器毫無二致。試驗部份有變汽紅汽油發動機一架，電機一架，及汽壓試驗計，水壓試驗計等。鍋爐房有火管式臥式鍋爐一具；但並未燃着。動力部有汽機，電動機，發電機等。此外則爲木型部，翻砂部及鍛工部，均有工人表演工作。材料試驗室有五萬磅壓力高能材料試驗機一架，惟此部並未表演，殊覺減色不少也。

電機工廠　電機工廠設在該廠內佔地最小者，但內部尚甚充實。直流發電動機，交流發電機，直流電動機，交流電動機，電池等多具。因電氣事業在我國社會中尚不發達，且其中構造亦爲一般學生所不理解，故將足久立觀者，以期普及。

化學工廠　化學工廠係由油漆，肥皂，製紙，製革，釀造五個工廠合成。在入口門外，陳列有油漆實習室外外試驗之模樣木板及各種成品油漆分析，室內有各種之油漆用顏料瓶樣及製造油漆之各種機器照像圖，佈置嚴列，甚爲美觀。顏料陳列室門外，有油漆室內試驗之標本版及各種成品油漆分析瓶樣，各有說明。油漆製造機器，有洋化松脂轉桶，三輪廓，攪拌機，重攪拌機，熬油釜等多具。有該系同學當衆表演製造。肥皂工廠有減化釜，切片機，擠條機，粉磨機，打印機等，並有各種肥皂之實習成績，另室陳列。製紙工廠，陳列有各種植物纖維之圖解，紙樣及纖維在顯微鏡下放大之形狀，各種之觀察度，均已到準，任人窺望。關於紙機部份，有煮料鍋，漂機，乾燥機，軋光機等。製紙機則有圓網式紙機一架，水正在工作，且有專人演解。製革部廠部份之設備，有轉鼓三具，及鞣料，磨料，印花機，噴染機等，有化學系女同學，担任表演及演解。

釀造工廠　出製革路則至釀造工廠，內陳列有各種酵母，及富有穀粉質之各種穀豆類本等。設備則有蒸汽釜，糊化釜，糖化釜，蒸溜器等。糊化釜，可作酒，醋及醬油等。出醋造廠，則至炸醬實驗室，通化學實驗室，電磁實驗室等，有表演。（力工）

平市冬防

今日起實行

【平凱】平市公安局長余晉卿，以時屆深秋，氣候日冷，爲維持冬令治安起見，決自今（一）日起，即實行冬防。其嚴密佈置辦法，約有五端：（一）偵探網，（二）警察網，（三）完成郊區電話，（四）實行火車值班，（五）各區隊聯合警明其藥品內含有烈性毒物前，不致實現云。

平市貧民福音

十四粥廠開始放粥

五月爲期明年三月始結束

自治四區善士捨米七萬斤

【北平通信】自國都南遷後，平市百業蕭條，貧民人數激增，全市一百五十萬人口中，竟有一百二十萬列入貧困之數。市當局爲救濟救濟起見，前曾有貧民救濟會之組織，辦理有年，邇去成績甚佳。現因今已屆入冬，嚴冬在望，故決定七日開鍋，發放貧民粥廠，共有十四廠。每廠開鍋，三佛寺，四王府，龍龍廠，衍法寺，永定關，法華寺等八處。關於各廠經費，該會前曾召集大會一次，決定每廠先支開鍋洋八十元，今後再行籌募歡項，實報實銷。粥廠辦法，亦經規定，每日晨八時一律開門，九時放粥，但得斟酌情形，時間可以延長。該會弼驗監督甚嚴，每日均有逐日報告。又定意米一石，最多用水不得超過七百五十斤。每人放米約重四兩，連水約重十八兩，發放完畢後而未領粥者，在粥廠放米四兩。貧民能至於施放棉衣及驅寒之類，法，則待該會再召集會議後，方可決定。此外，明日同時開鍋放粥者，計有世界紅萬字會，佛教會老君堂，及五台山普濟佛教廠內處，及法華寺，神士粥廠，亦定七日開鍋，發放貧民粥。市當局爲鼓勵救濟會，特由華總會，在粥廠內張貼公告，內一區清泰寺，神士粥廠一處，預計開廠期間爲五個月，明年三月間始行結束云。

平市施席捐

今日起開徵

平凱，平市開徵施席捐，已定今日起實行。惟在會之各飯莊，因恐受異外損失，紛請將包辦改爲官辦。昨日市府政務會議，曾議請將，市府政務會議，曾議請將，等，但昨晨施席捐辦法，方面表示，至十二月十一日止，在該所米票一律作廢云。

昨日暴雨

雷聲隆隆冰雹滿地

慈善會募集振糧振衣

【本市消息】昨晨陰雲密佈，至下午四時，暴雨驟至，雷聲以雷雷，河北一帶，地勢低窪之處，水深波經。南市，西廟，河北一帶，地勢低窪之處，水漫地面，連有二零九八號汽車，因水氣陸凍，又津市慈善會集聯合會，已在即，需款亟殷，故昨特發出捐啓，廣爲勸募。文云：敬啓者，既逢隆冬，適值凶歲，凍餓貧寒，承特賑濟。本會舉辦全市冬賑，爲救仁人，憫貧凱寒，義舉仁樂，籌計維艱，敢祈仁人善士，慨解囊橐，源源助，如有捐助賑款或棉衣及其他賑品者，請逕送到會，用表善舉，以揚仁風，毋任盼禱。

蜀道不難

千里關山瞬息還！

永年輪服務美滿！

民生實業公司

十一月七日　十天重慶到上海　十六天上海到重慶

直航重慶　過漢搭客

此項捐款因市府既定辦法，不日即可開始，今日起如不準車牧捐之報館，則今其黑暗或無罰云。

人員給賑米五斤，半數，每人是十五歲之男女幼童，每人五歲以上四十歲以下之婦女，情況素貧無力謀生者，每人發給賑米五斤，半在十五以上，四十歲以下之男丁，如係病患疾病者，每人發給賑米五斤，年在六十歲以上，孤身無依之男女，每人發給賑米十斤；而年在十五歲以上之男丁，則一律不予發給。賑款散放後，則自十一月十日止，在該所米票一律作廢云。

最新無線電收音器空前未有減低售價！

"每架能省五百二至元十五元"　"林飛基"　"斯乃森"　"納華度斯"　"生莫安"

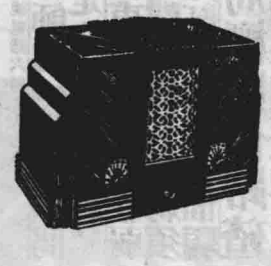

米度維斯
自動無線電留聲機
兩用器
原價九百五十元
現只售七百元

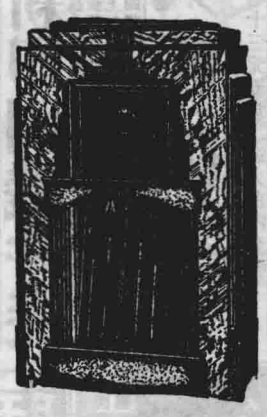

天津勝利公司

"天津法租界天增里光明影院對過"

電話二局三七三五

此为试读，需要完整PDF请访问：www.ertongbook.com

王元龍率隨從隊赴冀南各縣拍攝災況影片（詳見二十九日本報第十三版）

長垣城被水繞圍狀況

王元龍與區災幼童合影

待賑之災民

（畧克林攝）

林主席參觀上海中國國貨公司留影（上海通訊）

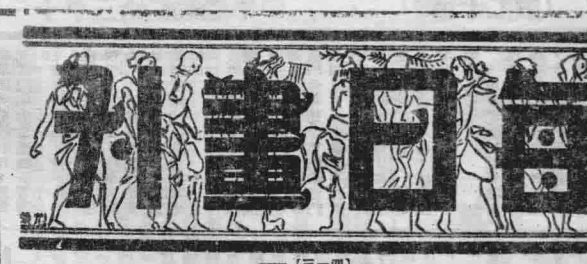

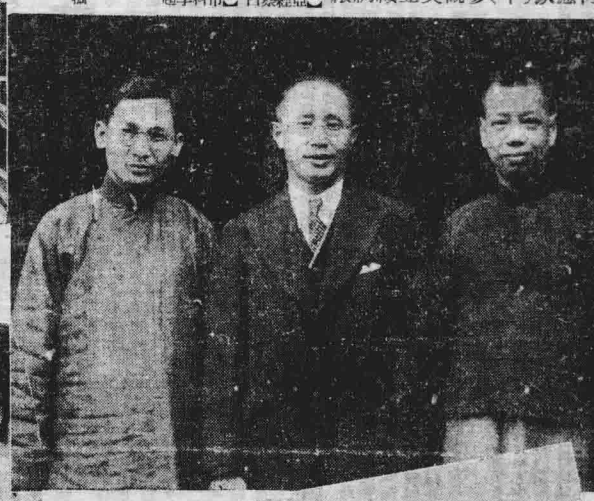

何應欽（中）參觀美亞織綢廠（攝影）

◇【下】何應欽十月十七日檢閱保安隊合攝（攝影叔賢）

◇【右下】何應欽（○）楊虎（×）

天津南門東蕎麥衙門斜對過鳴東路南松善堂便是認准字號謹防贋冒

專治腸癆腸癰久瀉久痢

明字大醫士見病外送廿四種特驗膠囊藥丸

一瓶吃七天。每瓶一元如不好原錢退回。官准特製科學藥品

天津南門東蕎麥衙門斜對過鳴東路南松善堂便是認准字號謹防贋冒

樂仁堂

樂家老藥舖廣告

吾樂氏自清康熙壬午歲於北平開設樂仁堂以來所售各種飲片丸散膏丹等藥品無不真材實料修合精良久蒙各界惠顧信譽卓著茲因本堂主人仰承祖業於故都天津及西原籍設立分號先後開業

第一四四五號　本報文字版權保留

重陽後七日晨熙

（李賓恭）

生平耳食學問未敢持贈，殊七年酒好不須布盛
鄙意常少喝即醉，仙
居晚會當歡，忙客中，賺與展重陽賞花有意，秋
色來照勞人間憔悴

童遊

（續）　謝水

▽二

還是五年以前的事。

祥在T市求學，暑假同蒙去。他家住在距T市四百多里地的H縣的一個村莊裏，但是因爲胃鈔候起，土匪橫行，鄉裏太不安靖，所以他的父母都搬進縣城來。隔個十天八天，他父親才下鄉一次，祥暑假同蒙，當然是到縣城裏的那個家裏去了。

他認識秀蘭就是在這個時候。

秀蘭的家和他的家同在一個院子裏，她家裏的人，也是很簡單，她父親在城內一家工廠裏作事，白天總不在家，她母親非常好嘴，天天東家摸到西家的罵地方打牌，家裏的事都要秀蘭去料理，家裏的五歲的弟弟也要她去看護。

秀蘭那年才十七歲，模樣兒長的既是秀麗，性情又異常溫柔，作事更勤快，所以祥的母親很是愛她，她白天沒有事，也就常領着她的弟弟到祥家來玩。

祥到家時，秀蘭正帶着弟弟在屋裏同母親閒談，看見他進來，她連忙起身，他驚奇的望她一下，他的母親却含笑的給他們介紹道：「秀蘭你不認識吧，這就是我常說的在T市念書的祥，他比你大三歲，是你的哥哥！」說着又對他道：「祥，這是陸家的秀蘭妹妹，我們在一個院裏住！」

她含笑的微紅着臉向他點頭，他很客氣的讓她坐下，三哥，你那脚地領着弟弟走出房門。

「有工夫過來坐。」他送她到門口，這樣的對她說，她滿臉笑來，對他點頭笑了一下。

▽三

次日早晨，祥從夢中被院子裏的吵鬧聲驚醒了。

「也沒見過這麼大的孩子，什麼事也不會做！好一個油瓶子就會打碎了？」這是一個婦人的聲音。

「媽媽！那怕是貓抓的聲音。

「媽媽！請你不要打弟弟吧！那是我打碎的——是我打碎的，請你打我吧！」

「看你們一會兒強嘴——簡直說翻了天！」

他再也躺不住了，穿衣坐起來。

「大娘，什麼事？孩子們的勾當，說說吵算啦，值得動這麼大的氣，大早起！」他聽出是母親的聲音。

他下了床走出去，看見母親正在院子裏合一位四十多歲的婦人說話，秀蘭在一旁背着臉偷抹淚，他的五歲的弟弟依着她嗚咽着。

說也奇怪，他看見秀蘭傷心的樣子，竟然到異常的難過，他不敢再看下去，他走到父親的屋裏，拿一本破書看，是啊，你上過洋學，認的字，哈！老娘可不希罕那個！」

「個傻瓜的哭泣的聲音。

「媽呀——那不是我姐姐打碎的——」一個小孩子的聲音。

「他媽的！你這小孩子，也知道帮你姐姐！」

「——拍——兩個巴掌的聲音，小孩子哭起來。

「媽媽！請你不要打弟弟吧！那是我打碎的——是我打碎的，請你打我吧！」

「看你們一會兒強嘴——簡直說翻了天！」

他再也躺不住了，穿衣坐起來。

「大娘，什麼事？孩子們的勾當，說說吵算啦，值得動這麼大的氣，大早起！」他聽出是母親的聲音。

他下了床走出去，看見母親正在院子裏合一位四十多歲的婦人說話，秀蘭在一旁背着臉偷抹淚，他的五歲的弟弟依着她嗚咽着。

說也奇怪，他看見秀蘭傷心的樣子，竟然到異常的難過，他不敢再看下去，他走到父親的屋裏，

苦果

上卷

羅曼著

（一）

一個初夏的早上，紅日還在微微掙扎，天空佈滿了遊雲，一條由鄉村往縣城去的白麻石的路上，有一乘涼轎子在一顛一顛地移動，兩個轎夫的脚步隨着轎子動動的節奏，在麻石上交互地踏着。路旁是得齊腰高的蒿草，有好些被風吹在路上，草尖尚未乾透的露珠，把轎夫們的草鞋和褲腿都弄濕了。路上兩旁常清靜，只有兩旁竹林中的小鳥唧喳，此外，就只有轎夫們的草鞋踏在麻石上發出來的沙沙之聲了。

「喔，三哥，你那脚面那黑個轎夫回答，肩頭一歪，壓在左肩上的轎槓移到右邊。「前回抬王神七太爺下縣，右脚着了一根刺，傷口腫到昨天才好，走起路來總是拐東拐西的，不是我張三逞英雄，這點路總是走得到的。」

「那個又不曉得你三哥脾氣？不然的話，我們五太太就不會找你來抬了。」

「嗯，那年子你們仁少爺出門到外洋去，也是我抬的轎啊，」

「嗯，三哥，我說我們做息一會子好不？前面不就是冬瓜子的茶舖子？」

「喔，三哥，你那脚地方不是有一個小茶舖麼？

哲界思潮

第八十四期

多值邏輯與概率算法的關聯

薩維爾斯基
張申府　通訊處　清華大學

多值邏輯是波蘭邏輯家盧迦西維奇 Jan Lukasiewicz 與美國邏輯家波斯提 Emil Post 的事業，他兩人差不多同時（盧在1920—1922年，波在1921年）而不相依地相負了二值邏輯的這種大胆的擴張。但他兩人都沒有對于這個人類精神的新創造與概率算法的關係，作一種較精密的考查，因此這個新創造對于知識的意義仍然有些不清楚。德國邏輯家萊維巴赫 Hans Reichenbach 在他1932年的論文『概然邏輯』*Wahrscheinlichkeitslogik* 裏，前勒求，把概然問題與這種邏輯的底子，堅定地解決，在這種邏輯裏『眞妄』兩矣特之間是爲眞妄值的相續等度所代的。不過，盧迦西維奇，波斯提，與萊維巴赫，對于這種新邏輯的看法並不相同。因此，在論它對于知識的意義之前，不得不把這個差異，更精密地加以研究。

盧迦西維奇最初在1920年（註1）造成了一種三值邏輯，其中把第三個眞妄值，叫作可能。邏輯值：妄，可能，眞，一般均由記號0，1，2，而指示。邏輯含蘊（兩命題由『如，則』兩單含字而成的續合）對于新值例界說得使其在前命題（能含與所含）的值相等時，或在前命題的值小于後命題的值時，取值1。在別的情形上則取值2。最初在1922年，盧迦西維奇乃造成了一種無窮值邏輯，其中對于新值都配列以由0到1間隔間的分數。設以p指示一個這種的分數，則一個命題的負便照着 $\sim p=1-p$ 公式而計算，而含蘊 $p\supset q$ 對于 $p\supset q$ 等于 $1-p+q$。于此可立見，在這些界說中包含有三值與三值邏輯的負與含蘊的界說等，特例0根據負與含蘊，邏輯和（兩命題由連字『與』而成的結合）與邏輯積（兩命題由連字『或』而成的結合）便也可界說；照着那個，和總得較大的成分的值，積則得較小的成分的值。因爲這邏輯常量的（即，負的，含蘊的，和的，積的，）這種定值法，在無窮值邏輯，正同在三值邏輯裏一樣，矛盾律與不容中律還都失效。這便是盧迦西維奇的多值邏輯最重要的特性。

波斯提（注2）對于邏輯常量所給的值與盧迦西維奇一樣，但又引進了所謂『輪負的概念，根據它，一個值的負就等于下一個值。在波斯提便把這個輪負與邏輯和的記號都假定爲根本概念，而在盧迦西維奇則所有常量都根據含蘊與平常的負而界說。但波斯提并爲構成隨便新的有一個或多個離目的邏輯合蘊與數，特定了些邏輯公式。此外，他還作了一個很重要的考案，即，n值邏輯的命題可以看作二值命題的（n—1）個命題的類。假使這些二值命題都是妄的，則那n值命題便得值1，若除了一個以外都是眞的，則那n值命題便得值 $\frac{1}{n-1}$，此，繼續推，又假使都是眞的，則那n值命題也得值1。藉負與概率算法的關聯，在概率算法中僅然程度正是由眞妄命題（『可能的情形』）的數目而界說。但波斯提對于這種所說，爲使n值命題有意義，是不是必要，却全無所說。

雖有這個考案，在波斯提，也正與在盧迦西維奇一樣，新邏輯對于概然算法的關係，由一個別的理由，還是不清楚的。爲說明這個，設取五值邏輯爲例，在這種邏輯中其值是通0，$\frac{1}{4}$，$\frac{2}{4}$，$\frac{3}{4}$，1一個系列的。在兩命題有同一值$\frac{2}{4}$的情形上，邏輯和 $2/4 \vee 2/4$ 便得值$\frac{2}{4}$，照盧迦西維奇，但這在概率算法裏只相應兩概率一致的情形；反之在兩概率相斥時，其和是有值1的，而在交錯的情形上則有值$\frac{3}{4}$。波斯提誠已爲構成新的邏輯與數特定有公式，但與概率算法溝合的新的邏輯和的構成是不是與他對多值邏輯的看法相應，却不可知。然而這却全都非常地重要；因爲在對于邏輯和只有 $2/4 \vee 2/4=2/4$ 公式有效的情形上，不容中律 $V\sim V=2$ 在多價邏輯裏便不得不廢止。（于此宜注意：$\sim 2/4=2/4$，所以 $p \vee \sim p$ 對于 $p=2/4$，取值1，所以，不是眞。）這個律其實在多值邏輯裏也仍然是重要的，如對于相斥的情形，照着概率算法，假定公形 $2/4 \vee 2/4=1$，而把公式 $2/4 \vee 2/4=2/4$ 只限于概率一致的情形。只有一個原理，據之對于各個命題只許有兩值者，在多值邏輯裏是廢止的；至不容中原理，據之兩個矛盾命題中有一必眞者，在多值邏輯裏也還可以保留，而且簡直必須保留，如這種邏輯應與概率溝和，因爲照着那種算法矛盾的可能中是必有一發生的，所以要留意，不可把二值原理與不容中原理混合在一起。（注3）

萊維巴赫在他的概然邏輯（注4）裏對于新邏輯與概率算法曾作了這樣一種結合，想把所有以上的因難都排除。他先分別開純粹質的，內論的（或『位勢的』）多值邏輯，與業的，內業的或度量的多值邏輯。後種看法把多值命題算法的要素視爲二值命題的些類，只有這種看法乃使多值邏輯成一個可驗證的命題系統；反之，內論的說法，想就對單獨的命題附以一個可的慣值系統，乃萊維巴赫所擯棄。但萊維巴赫却把波斯提的公告改正的，使二值命題，其與概率數的值。這種命題算法的要素者，都必表現爲同一個命題函數的值。這種改正并不是完全新的，因爲盧迦西維奇在1913年的論文：『概然算法的邏輯基礎』*Die logischen Grundlagen der Wahrscheinlichkeitrechnung*（注5）裏已既對于概然值提出了一種類似的說法。但萊維巴赫乃是一個概然的常率說的信奉者，遂把概然值的這種看法擴張到命題函數，那也是容許一無窮系列的值者。

對于計算和與積的邏輯函數的值，萊維巴赫使用了概率算法最一般的公式；由之在他的多值邏輯裏發爲和與積得到，恰同在概率算法裏所表現的一樣多的值。藉此乃消滅了概率算法與多值邏輯間的那種不符合，即在盧迦西維奇理論者，在波斯提也許也然。但因萊維巴赫藉負與邏輯和與積的多值法也轉到含蘊上，并藉此而到相斥上去，相斥的值不依增于含蘊的值。

對于萊維巴赫的系統，讓若也加上幾句話。他的分別邏輯的度量的與位勢的論法是完全對的；但似乎位勢的此看法，在度量的看法之外，并非完全多餘。更重要的是，萊維巴赫在含蘊與相斥的計算上引進了一種無需的複雜，由之這兩種命題函數發容許了不必要地恰同和與積之類多的值。因此，吾乃計劃了一個多值邏輯的系統，具有萊維巴赫系統的一切的利處，而同時照吾看來，却免掉了它的些不好處。它根本概念的，吾認了盧迦西維奇的含蘊與波斯提的輪負，而根據波斯提的公式，和與積的邏輯函數，概率算法需用多少，便引進了多少反之，含蘊與相斥則仍然不受這種和與積的函數。矛盾律與不容中律在這個系統裏恰同在萊維巴赫一樣，仍保持其有效，而與盧迦西維奇的系統相反，與波斯提的也許也然。——在1932年的論文『諸種新邏輯與其應用』*"Les logiques nouvelles et le champ de leur application"*（注6）裏吾已指到多值邏輯兩種可能的應用。波動物理與量子力學的平行，自吾看來，就只照着盧迦西維奇的三值邏輯才可以了解；另一方面，概率算法的客觀解說，自吾看來，則指到這種算法的與多值邏輯的結合。所關涉第一種應用的，也許現在邏輯的嘗試不免早熟；也許上舉兩種物理學說並非完全矛盾。物理學的發展要隨着來一種別的解決，是可能的。那樣都並更好，因爲不得不承認，現在邏輯的看法還不指示什麼解決，實不過只是表示重視解決的困難罷了。

可是所關涉第二點，即概然算法與多值邏輯的結合的，則在同一1932年由萊維巴赫發表的論文，對于吾在這方面的努力，實已跑在前頭。對于他這篇著作，吾不得不在這個地方表示出吾的充分的讚揚，縱然在許多細節上，吾在許多情形上，『可定爲概然』必值得作爲可定的一個塡定而有意義的型式。在安立這個命題上，萊維巴赫，他，如前說，本是概然的常率說的一個信奉者，特別注重了那種情形，即，以n=8爲本有列的極限命題，由二值邏輯的觀點乃不可定而空無意義的。但這頂多只能是，爲什麼可定公許不得不以『可定爲概然』自足的些理由之一。還有些別的動機，也迫着人不得不採取這種見地。所有安立概然的客觀看法的些理人不得不採取這種見地。所有安立概然的客觀看法的些理人不得不採取上此。現代自然科學的狀況，像吾在前舉法文論文裏所已注重的，便也偏向概然的，一種這樣的看法。無論如何，這個問題值得更詳細地考察，而對于現代的邏輯家盧迦西維奇，波斯提，與萊維巴赫，人實應當有最大的感謝，因爲他們已創造了萬值這個問題的型式正具了。

（注1）見 *Rech Filozoficzny*『哲學探勘』，第五，十，九二〇，瓦薩出版，頁169—171；又 *Przegląd Filozoficzny*『哲學評論』，卷廿三，一九二〇，瓦薩出版，頁189—205。——『哲學運動』是盧堡波蘭哲學會的機關，由該會會長蒂茲都夫斯基主編，創刊于一九一一。該會成立于一九〇四九七，則爲波蘭最老的哲學雜誌。

（注2）"Introduction to a General Theory of Propositions"『『一種命題通論』』，*American Journal of Mathematics*，卷四十三，一九二一，頁180—185。

（注3）Jan Lukasiewicz, "Philosophische Bemerkungen zu mehrwertigen Systemen des Aussagenkalküls"，見『與波蘭邏輯家盧迦西維奇的考案』，『*Comptes Rendus des Séances de la Société des Sciences et des Lettres de Varsovie*, Classe III.『瓦薩理文學會會報，第三組』1930，卷二十三年（一—三分冊），一九三〇，瓦薩出版，頁51—77。

（注4）"Wahrscheinlichkeitslogik"『『概然邏輯』』，*Sitzungsberichted er Preussischen Akademie der Wissenschaften*. Phys.—Math. Klasse.『普魯士科學院會報，物算組』1932. XXIX. 一九三二，柏林出版，頁476—488。有單印本，一九三三（一月二日），柏林出版（參看本刊第三卷第四期）。

（注5）見 *Rech Filozoficzny*『哲學探勘』，卷五，一九一〇，瓦薩出版，頁169—171；又 *Przegląd Filozoficzny*『哲學評論』，卷廿三，一九二〇，瓦薩出版，頁189—205。——『哲學運動』是盧堡波蘭哲學會的機關，由該會會長蒂茲都夫斯基主編，創刊于一九一一。該會成立于一九〇四九七，則爲波蘭最老的哲學雜誌。

（注6）見 *Revue de Métaphysique et de Morale*『哲學與道德學評論』，第三十九年，第四號（十至十二月號），一九三二，巴黎出版，頁503—519。

邏輯新著

—暑季以來出版的

一

Rudolf Carnap, *Logische Syntax der Sprache*.『卡納普，語言的邏輯句法』。Wien: Springer, XI. 274 S. M. 21.80

這是卡納普博士在維納的新著，近年所出的最重要的哲學著作。是數理邏輯的新發展，是邏輯研究的新成就。它爲石黎克與佛蘭克兩教授（M. Schlick und Ph. Frank）合編的維也納派的叢書『科學的世界觀叢書』的第八冊。卡納普在這本書的文字也寫的非常清析簡潔，爲從來以德文作哲學著者所難能，而趕上了羅素的英文或邦彥雷 Henri Poincaré 的法文，亦屬可喜之至。至書中所講的東西，吾撰過一英字 Logology（正譯『名學』）以名之。英國倫敦大學近解了一種所謂外國有名學者哲學講演，所請英國以外的學者來講。第一次也就是所謂的卡納普教授講的，于十月八日，十日，十二日，寒潮三夕，題目即『哲學與邏輯句法』。由此也略可見卡納普與其學現在之見重于世。

二

R. Carnap, *Die Aufgabe der Wissenschaftslogik*.『卡納普，科學邏輯的責任』。Wien: Gerold & Co. 30 S. M. 1.50，

這是諾乙拉特（Otto Neurath）潛同卡納普與算家哈恩（Hans Hahn）合編的源本叢書『統一科學』*Einheitswissenschaft* 的第三冊。前事之石黎克，卡納普，與今春之諾乙拉特，卡納普，哈恩，即所謂維也納派的五領袖。卡納普在本冊中通俗地講述他前書中的一部分要義。『科學邏輯』乃他認爲代替哲學者。

三

Karl Menger, *Moral, Wille und Weltgestaltung*.『門格，道德，意志與世界形成』。Wien: Springer. IV, 143 S. M. 6. 80

卡納門格也是維也納大學的算學教授，是現在世界上一個極可喜愛的青年算家，生于一九〇二，今年才三十二歲。多高長在他勢幾何 Topologie，也是一門新學問。他的專門著書已有『厚度論』*Dimensionstheorie*，與『曲線論』*Kurventheorie* 等。但他也講邏輯了。照他也納派頭腦看。去年由 Franz Deuticke 書店出版的一本有名的維也納五講『精密科學的危機與新建設』*Krise und Neuaufbau in den exakten Wissenschaften* 中便有門格一篇講『新邏輯』（S. 98—122）。現在這本則是邏輯對于倫理的一個應用，著者的意思說在建立純倫理的邏輯。他看到，對于倫理問題，數理的邏輯的研究之可以應用，就是精密科學知識對于人生的一個重要方面。

四

A. Heyting, *Mathematische Grundlagenforschung: Intuitionismus*. Beweistheorie.『海丁格，數學基礎研究：直覺論。證明論』。Berlin: Springer. IV, 73 S. M. 8.75

這是柏林出版的『數學總報』*Zentralblatt für Mathematik* 編輯部編刊的『數學綜果』叢編的第三卷第四冊。著者海丁格乃是數理哲學新直覺派領袖荷蘭博羅霍教授 L. E. J. Brouwer 的高足，第一個把直覺派的邏輯清整地程式出來者。現代數理哲學主要的本有三派。此冊只報告了直覺與型式兩派。至羅素的邏輯化派的成就，該叢編中告另出一冊專報告，著者照前像告當屬于摩也納派的張代爾博士 Kurt Gödel。此冊在現在與去年在出版的瑪克斯曰基 Max Black 的『數學性質』*The Nature of Mathematics* 也頗可相補。因已樂的齊乃特詳于邏輯化派向路于它派。

五

S. H. Mellone, *Elements of Modern Logic*.『梅龍，現代邏輯原本』。London: University Tutorial Pr. Pp. xiii, 333. 5s.

又一本新邏輯教本。著者梅龍博士多年前已出過一本邏輯教本 *An Introductory Textbook of Logic*，極流行。

六

Willard Van Orman Quine, *A System of Logistic*.『鬼因，數理邏輯統系』。Cambridge (Mass): Harvard University Pr.

著者是數理邏輯界一位後起之秀，是懷馬黑勞授哈佛大學的高弟。在倫敦出版世界第一的哲學雜誌 *Mind* 上已有所發表。本書十月出版。有此書後，數理邏輯便又得了一個新的系統的敘述了。

校正

上期本刊羅素『有的人爲什麼讀人喜歡？』篇中本文第一段第二行第二句『又有的人不喜歡貓呢？』是『又有的人喜歡狗呢？』之誤。爲明原文，合爲更正。又譯者引語中第一行下『原題不應譯』是『原題本應譯』之誤。并相正。

聲告

本刊以下幾期，除別的文字外，當有以下幾篇東西。

一，維也納派並不行哲學。卡納普

二，邏輯解析之法。卡納普

三，解析的目的與要求。勃肯瑪司

四，解析與哲學。斯太冰小姐

五，羅素所述的邏輯解析法。編者

六，解析的派別。編者

七，概然概念對于知識的意義。萊維巴赫

八，直覺派的邏輯。海丁格

九，唯物論的精證法。阿都拉茨基

十，自然證證法與人的知識。阿都拉茨基

此外更擬爲邁耶森教授的『邏輯』由上海四川路美國書業公司可買到，合價一塊五，亦未多算。

羅素自由與組織。奧馬丁『了解中國人』均新刊，北平尚未見賣者。但可向商務印書館定購，價錢尚公道。阿都拉茨基的『精證法的唯物論』由上海四川路美國書業公司可買到，合價一塊五，亦未多算。

答張郭兩君

籌備喜事沿者：想要：省心 省錢 省儲 就找

華竹

□誓您設計一切準保趁意……

綢緞 呢絨 皮貨 棉織 布疋 鞋襪

現時全部大賤賣

總店法租界—分店日租界

廉價汽車

八成新法國利諾牌四坐蓬車出讓三百元實價每日下午一時至三時請到法租界世二號路一〇二號卓宅看

萬源寶

電過對岸公司外灘中界租日於設期辦分分五角一郵加國內〇二一一局二話

海上（接頭）存頭 仲又 第五期 黃河 水災 獎券 頭獎 44930 聲明 本號售與日租界 獎洋旅社 如數付 君請購六期付 獎券 祝獨得

同人希望 英國 獎券無多良機莫失 海上 A字大香賓 頭獎 廿萬元 每張 獎洋十元 開

香賓 慶敦倫 C 43734 頭馬 大香賓 喜誌 十月卅一日搖出此號 仲次 雖中獎 獎洋 鴻福 稱 巴 賽必 獎 獎洋 獎 獎洋 獎 獎洋

豫統制菸葉交易

劃定市場不得在鄉間買賣

建設廳奉財政部命令辦理

【開封通信】繁種設廳近奉劉峙轉飭財政部者，略謂，該部稅務署據美種菸葉改良委員會函稱，豫省菸葉質實向集中於許昌，觀菸葉之優劣，定售價之高下，交易尚稱公平，農商交裏其利，自民十七年後，英美菸公司所稱煙廠被毀，既不前往收葉，南洋烟草公司因地方不靖，亦不願大批購收，往往託人代辦，以謀剝削，剛致菸廠購葉之補，漸漸移轉於不願運葉到許者，迨十九年菸葉產額短少，菸葉商均分往各鄉收買，農戶賤居為奇貨，坐收其利，不特無往返跋涉昌之勞費，即見菸受停破賤價之壓迫，由是農戶賤居為奇貨，坐村所分散，而鄉村之菸葉市場，幾乎所在皆是，或陽恰其價，而除抑重量，或夾雜沙泥，而攙以水分，至於混包混把，尤屬屢見不鮮，商許我竄，被誘罹禍，往往得不償失，農商交困，而菸廠尤深受其害，雖欲直接下鄉收葉，卒因地方未靖，裹足不敢前往，甚皆受市場不能集中之影響，敝會以集中菸葉市場為不特便利於買賣，抑為改良菸葉之端，爰經議決，以許昌南關鎮南關，及收穫所在地為分市場，不得在鄉間買賣，俾菸葉營業納於正軌，於公於私，交受其利云云，聞建設廳以所擬市場地址，均其適中，已令許昌等專署，分飭所屬各縣佈告週知云，（二十八日）

當塗保安隊長

擅收米捐

張家義等被槍決

家產查抄辦理地方賑務

【蕪湖通信】蕪米管理後，往應汎，故劉氏既無面論，蕪區第二行政專員王錫人，督飭當塗馬縣長，只將張家義，陶福銀二人，捕解來蕪訊究，在逮捕時，當塗馬縣長又來函請歸，以奉劉主席手令，「倘有逃逸情事，則惟該縣長是問」，已不敢稍有疏懈，而張部屬駐紮石一帶者甚夥，為維持地方治安計，乃先將張計德至縣府，次派總隊附李雲義，純事其他中隊及壯丁隊，分別往米石和尚港等處，召張計見，張竟派代表前

北新書局秋季大廉價

北平琉璃廠

改期十一月十五日截止

優待辦法

（一）兒童讀物一律七折，滿五元以上六折
（二）中學國語補充讀物一律八折，滿五元以上七折
（三）英文參考書及小學教科書一律八折，滿五元以上七折
（四）滿十元信函通郵寄贈書籍一等，滿十元以上七折
（五）滿十元足郵票通信函索贈書目一冊。備有書目

兩大物優待預定

青年界

全年一元五角
贈送書券一元

全年十冊每冊十萬字
以一元五角訂閱青年界全年等於購書一元僅以五角購買十冊百萬字的大書郵局亦可代訂定戶每期附贈名著洋五元茲先將六卷一號起已決定之書名開列如次

（1）修辭講話……趙景深
（2）現代書信選胡雲翼
（3）山水小品集劉大杰
（4）航空常識……王錫綸
（5）夜讀抄……周作人

小學生

優待新訂戶。舉行大贈送

贈品辦法
（1）書券四角
（2）春天的遊踪一冊……值洋三角
（3）故鄉的風景一冊……值洋三角

凡在本年九月一日起至十一月三十日以前，定閱本刊全年一份者贈送

每年出一卷。每卷二十期

歡迎預定
國內全年一份加送贈品
連郵一元二角偵洋一元

歡迎介紹
介紹十份原介紹人贈送
本雜誌一份或書券一元

新書

文人故事　選洪爲法編　二冊每冊五角
小品文　選陶秋英編　二冊上六角下五角
現代小品文選趙景深編　二冊每冊五角
現代應用文選陳子展編　一冊實價八角
現代書信選胡雲翼編　二冊上四角半下四角
日記　選劉直編　二冊上六角下五角
遊記　選姜亮夫編　二冊上六角下四角半
現代遊記選姜亮夫編　二冊上八角下六角
詩　選石民編　一冊實價五角
現代詩選趙景深編　一冊實價六角
現代戲劇選胡雲翼編　一冊每冊五角
筆記　選姜亮夫編　一冊實價六角
戲曲　選姜亮夫編　二冊每冊五角

遊章　中學國語補充讀物　編輯
各校教師咸認爲善本樂令學生採用

名作家譯著

魯迅作品
中國小說史略一元九角
吶喊　彷徨　野草　朝華夕拾　兩地書　熱風　華蓋集　而已集　三閒集　故　苦悶象徵　出了象牙塔下譯叢　思想山水人物　近代美術思潮論　精二元五角　平一元八角　噩夢　南歸　姑姑　去國　冰心論

周作人作品
雨天的書　澤瀉集　作人書信　自己園地　談虎集　永日集　夜雨　笑話選　冰心女士作品　冰心散文集　冰心小說集　冰心詩集　南歸　閒情

郁達夫作品
迷羅　寒灰集　歐美小說選　文人尺牘選　歐美散文選　歐美演說文選　英美詩歌選　獨幕劇選　敝帚集　文學家傳記選　屠介恩夫散文詩　少年維特之煩惱　斷殘集　青春　日記九種　達夫論　劉大杰作品　茫渺的西南風

英文自修叢書
英文實用會話　英漢對照
英文小說選　英文作文　日用英文尺牘　日用英文作文　英文法的研究　英文會話　英漢單詞之記憶法　文藝談

北新兒童書

滿五元折六　舊七折

歡迎駕臨參觀
書目備索

兒童用書四百冊全部廉價
自初小一年級起至高小二年級止各年級具備
爲輔助小學教育普及兒童知識起見特別犧牲十萬元各小學圖書館宜趁此時機大量採購。
過期即售實價不折不扣；各家長宜趁此時機儘量選購以最廉的代價建設一個家庭圖書館

初小一二年級
好寶寶……王人路編　全部均用彩色精印，美觀悅目。紙張用厚磅桃令紙，堅固耐翻。每冊均附有「兎媽媽的故事」，在幽默中寓有教訓。圖多字少，適合低年級閱讀。每冊八分
低級連續圖畫故事……每尺七分　爲初級讀者深生興趣。全書五十冊，已出四十冊，用桃令紙精印。每面生字均附注音。正文後附有練習題。以上各點均爲同類書所無而爲本書所獨有之特點。教師及家長以此施教，極爲便利；兒童能在興高采烈中無形攝取其字彙，使其國文及常識有極速之進步

初小三四年級
圖畫故事……已出六冊　一角　分一角二角兩種
一角者二年級適用，二角者四年級適用。

常識叢書……每冊一角
全書百冊，已出四十四冊，用黃色桃令紙精印。以興趣濃郁，情深生動之文筆，灌輸兒童各種常識，使兒童讀科學書如讀故事，每面均上圖下字，正文下又附提綱，條理極爲清楚。書末亦附問答。

兒童幸福叢書……每冊角半
擬先出三十種，已出版者約十餘種。每冊約一萬二千字，各科具備，尤以修學之書爲多。插圖豐富，內容尤爲精粹。高小學生閱讀，亦極適宜。

高小一二年級
兒童文學名著叢刊
已出十餘種，價目不等，自一角五分起，至八角止。內有托爾斯泰等作品。
兒童文藝叢書……每冊一角
即世界童話之縮集。已出波蘭，猶太，英國各二冊，挪威一冊。

格林童話全集……德國格林原著　每冊二角
已出十三冊，每冊插圖二十幅，特請名畫家精繪。各校均已採爲補充教材。

小朋友叢書……已出一百冊一冊
本叢書曾經教育部選定，各校圖書館請備者極多。自出版以來，重版數次，其中重版至十次以上者頗多。足見本書極爲適用。其中各科具備，計公民三種，國語六十八種，算術二種，勞作五種，美術四種，其他七種。又有詩歌，應用文，書信，用藝，科學偉人，探險，自治會，生活，醫術，植物，幻術等種受教育部特別褒獎，認爲各小學圖書館應先購備。

少年修養叢書……已出三種　四角至五角
民間故事叢刊……已出三十八種　三角至四角半

國產道林紙

本館特備上海大公報館白紙廠出品批發啓

肺中寶

北平分號：西直門內大街三號
天津總號：北馬路租界
永德藥房

德國最新發明淋病除根電氣治療機

德國醫學博士毛羽鴻廉診時間
天津法租界二十五號門牌六十一號電話三三五九八號
每日上午五時至九時

萊人斯航空公路建設彩券

準於十一月二日在上海逸園當衆開獎

獎金共貳百四十九萬九千九百一十元　獎額共五萬零六百六十五號

幸勿錯過　立致鉅富之機會

售券最後一天

售券處

河北省總經理天津中國國貨銀行　法租界八號路

北平分辦事處
中央銀行　中國銀行　交通銀行　大公行　及各大商行　興業銀行　天津代售處　印字館　華北代售公司　英商中國銀行　美商中華銀行　法商中法銀行　義商中國銀行　日商中國銀行　比商中比銀行　荷商中荷銀行　北平分辦事處　

天津地方法院公佈欄

天津地方法院佈告 法字第九〇二號

爲布告事照得本院執行民事案欺及刑事保證金前經本院長呈准繳發還時准繳欺人隨案一併請領利息原爲崇廉祛弊藉以減輕訴訟當事人負担見施行以來民間稱便惟近日風聞當事人所委代理領欺之人間有不將所領利息交還本用特摘錄呈准案欺體保證金事求利息之至意用特摘錄呈准案欺體念民瘼實保管辦法布告全境訴訟人等一體知悉特此布告

附摘錄案欺及保證金保管辦法

中華民國二十一年二月二十五日

第七條　前條（即案欺及保證金）利息繳欺人領還時聲請給付利息者應自由院存行之日起至給領欺當時不聲請給付利息即作爲本院公欺非經呈准不得動支（利息數目按月造表報部）

第八條　除發還給領沒入或改充罰金外無論何項名義絕對不得挪用

院長周祖琛

天津地方法院佈告 法字第〇九三號

爲布告事照得本院判決本清償日起二十三年十月二十九日由第二審訴訟費用由被告負担本清償日起二十三年十月二十九日由原告負担

▲義和鐵行訴史部氏欠欺案　主文　被告應給付原告利息洋三千六百零二元二角四分八厘四毫有奇另命令二百元五元三角四分八厘四毫有奇本清償日起二十三年十月二十九日由原告負担

▲桂潭與孫博鳳欺欺　主文　上訴駁回

上訴人負擔

民國十八年一月二十日起至清償止按年利一分二厘給付利息

▲林慶德與王希文欺欺　主文　被告應償還原告洋一萬元四角四分一元四百六十一元零六分並自民國二十年六月十三日起至清償日止按年利一分給付利息

▲李振鵬與李孫氏債務案　主文　原判決關於駁回第二審訴訟費用均由兩造平均分擔

上訴人其餘上訴駁回

▲劉玉璞與劉建貴它基案　主文　原判決關於合上訴人平駁回第二審訴訟費用部分駁案　上訴人其餘上訴駁回

▲唐鴻賓與于文彬等租金　主文　原告之訴駁回　陳秀山交案之八十二元（則被告于文彬應支原告之租金）著原告吾具領

訴訟費用原告負擔

民事決訟

▲張鴻書與侯鑫成假扣押一案夏金等與鐵　主文　異議駁回

刑事案件

▲李佑安教唆竊盜及毀損更審案　主文　原判決關於李佑安教唆竊盜罰金一百元罰金不繳張制執行而未完納以一元易科監禁一日

▲楊化民等因詐欺上訴案　主文　上訴駁回

▲日人妻布來穆傷害一案　主文　上訴駁回　幻事布來穆緩刑一年

▲張愛恒等妨害自由及風化案　主文　張愛恒意圖營利與他人姦淫處有期徒刑四月處執行徒刑五月執行確定前羈押日數以二日抵徒刑一日　其他部分無罪

▲少南意圖營利引誘良家婦女與他人姦淫處有期徒刑一月片代用品各處有期徒刑一月判決確定前羈押日數均以二日抵徒刑一日　白面沒收

▲孟桂林竊片一案　主文　孟桂林竊鴉吸食鴉片代用品各處有期徒刑二月判決確定前羈押日數以二日抵徒刑一日

▲李德勝竊案案　主文　李德勝竊盜處有期徒刑三月張維新竊盜處有期徒刑二月未決羈押日數均以二日抵徒刑一日

▲段鳳崗逃避犯人案　主文　段鳳崗李清聲使犯人脫逃各處有期徒刑八月執判確定前羈押日數准以二日抵有期徒刑一日

▲趙金恥傷害案　主文　本案不受理

▲杜尚銘吸食及販賣鴉片代用品案　主文　杜尚銘吸食鴉片代用品罰金二百元如罰金不繳制執行未能完納以二元折算一日易科

院影電流

今天三場　三點半五點半九點半

請訂電早務請欲免叫座話臨請辦

吳西勒 與 李敦

聞聞明遊戲丁月姜合作的人能的大展天才作帝國電影自鳴美一以

二將 與 唱片

陶 正與中央銀行八照

"So This is Africa"

洲非

人生慾看夜吞噬滿仙人間上蔡騷哈難班人間上蔡野將忍主洞將昇山

力情看於

美雪生險探美裏老裏險！會虎送家！弄子天蟲

江若狂熱風無橫妙河決放精月逸生德

神蓮撞流亂開鳳凰有得水隧得地門為將打天號得烟花得花

無可奈　強過

院戲大洋北記仁 生武猛勇 花點點滴滴奇生幻津天名著

蘇連漢斌盛龍程亦寶慧韓慧雲

取代本戲 上四彩 傳達逢鋒 盟白宇 天杰 樓 衛 台 村 配 場 後日晚 場 來天早 場 來天晚

南汝七軍淹 德 城 衛 台 村 配 場 來天早 場 來天晚

鶴大白 德 城 衛 台 村 配 女 中 水 本 戲 場 後日晚 場 來天早 場 來天晚

櫻黃 三 角四樓 角四樓 元角三 元角三 角四樓 元角三 元角三 角四樓 元角三 元角三 角四樓 元角三 元角三 角四樓 元角三 元角三 沙花江 鎮 南 蘭 北 江 包 面 角 上 六 日 夜 票 價

▶告預期下▶

荒唐言 程 李 李 李 程 李 李 李 李 李 程 李 李 李 李 李 程 李 李