民國史料叢刊

541

張研　孫燕京　主編

經濟·農業

河南平糶局報告書（1937年）
長沙市雜糧業調查報告
湖南省糧政法規彙編　第一輯
湖南省三十年度糧食增產總報告
邵武米穀產銷調查報告

大象出版社

民國史料叢刊 541

張研　孫燕京　主編

經濟·農業

河南平糶局報告書（1937年）
長沙市雜糧業調查報告
湖南省糧政法規彙編　第一輯
湖南省三十年度糧食增產總報告
邵武米穀產銷調查報告

大象出版社

圖書在版編目（CIP）數據

民國史料叢刊/張研　孫燕京 主編.
—鄭州：大象出版社，2009.2
ISBN 978-7-5347-5439-5

Ⅰ.民…　Ⅱ.張…　Ⅲ.中國—近代史—史料—民國
Ⅳ.K258.06

中國版本圖書館CIP數據核字（2009）第022264號

民國史料叢刊
張研　孫燕京　主編
經濟·農業

總策劃　耿相新
責任編輯　楊吉哲　王莉娜
封面設計　劉&王
出版　大象出版社（鄭州市經七路25號　郵政編碼450002）
網址　www.daxiang.cn
發行　大象出版社總發行部　電話：0371-63863551
印刷　北京中獻拓方科技發展有限公司
版次　2009年8月第1版　2009年8月第1次印刷
開本　890×1240　1/32
印張　18.875
總定價　180000.00元

若發現印、裝質量問題，影響閱讀，請與承印廠聯系調換。
印廠地址　北京經濟技術開發區運成街甲6號
郵政編碼　100176　電話　（010）67889166

河南平糶局報告書（1937年）

此为试读，需要完整PDF请访问：www.ertongbook.com

河南平糶局報告書目錄

民國二十六年

一、弁言
二、圖像
三、章則及組織
四、命令及呈文
五、委員購運文件
六、縣辦平糶
七、商辦平糶
八、各方文件
九、提案
十、工作報告
十一、職員錄

弁言

河南平糶局報告書弁言

二十五年春，豫省旱災嚴重，二麥不登，室鮮蓄藏，草根樹皮糠粃石粉，鄉民爭食，粮價則飛漲不已，米貴如珠，小康者亦多流爲乞討，省府保民有責，怒焉心憂，恐施振之不能普濟也，乃力謀平低粮價，而爲救濟饑饉之謀，遂籌撥基金十一萬元，設平糶總局，命培基志篋分長局務，而以何君愼齋主任其事，自去歲十一月開辦，迄今凡九閱月，自顧任重材絀，時悸隕越，幸何君及諸同人，公忠努力，莫敢或惶，故其間雖無優越之成績，而粮價之漲者止，止者落，使市面尙能保持其常態，人民得免於飢困，乃知平糶之關係民食，固已重且大矣，設使基金充盈，儘量採糴，則收效當必益宏，獨惜力有未逮，僅以有限之資，周轉維持，不能俾全省人民，普沾食惠，此又余等不能不引以爲憾者也，維時開辦，鑒於庫藏支絀，培基志篋即恐款少力薄，難期實效，乃釐定縣辦及商辦平糶規則，予以免稅減價之便利，限以居奇操縱之法令，蓋欲鼓勵地方，廣集資力，以期食糧源源而來，藉補官力不足，此次平糶所以稍收效果者，或亦職斯故歟，各縣呈辦平糶者，計偃師等三十二縣，共籌基金三十三萬餘元，各商呈辦平糶者，計洛陽同濟社等十家，共籌基金十九萬餘元，所購糧食數目，本局爲一千七百餘噸，各縣及商人共計爲二萬四千餘噸，運糶方法，則係擇災重而食貴者，酌予分

配，購糧區域，在鄭州，濟南，漢口，北平，無錫，徐州等處，務以糧多價廉運輸便利爲標準，其間復承中央政府，體恤民艱，各方熱心義助，予以種種之方便，如鐵路減半價，省方免糧稅，電局免電費，銀行免匯費等，因之交通暢順，消息靈敏，糧價漲落，運轉迅速，得以隨時應機，無往返遲滯之弊，且免設倉保管之費，故能集資少而運糧鉅，開支微而收效宏，此皆各方贊助之力也，茲値粮價穩固，秋禾將登，本局奉命結束，謹將經過事實，彙編成帙，付之手民，并略述其梗概弁其首。中華民國二十有六年八月，李培基識。

此为试读，需要完整PDF请访问：www.ertongbook.com

圖

像

總理遺像

總理遺囑

余致力國民革命凡四十年其目的在求中國之自由平等積四十年之經驗深知欲達到此目的必須喚起民衆及聯合世界上以平等待我之民族共同奮鬥

現在革命尚未成功凡我同志務須依照余所著建國方略建國大綱三民主義及第一次全國代表大會宣言繼續努力以求貫徹最近主張開國民會議及廢除不平等條約尤須於最短期間促其實現是所至囑

蔣委員長肖像

河南省政府商主席啟予肖像

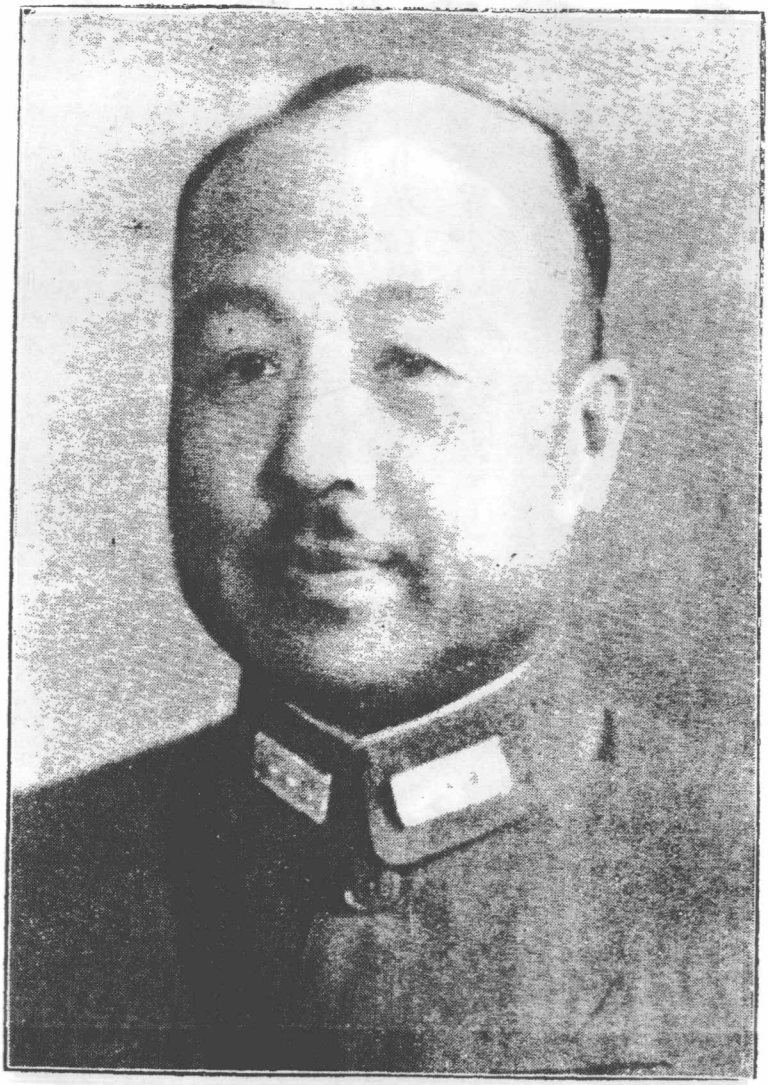

此为试读，需要完整PDF请访问：www.ertongbook.com