

人体疾病自查

彩色图谱

THE ATLAS OF THE DISEASE

中国疾病预防控制中心专家特别推荐
溥奎 主编

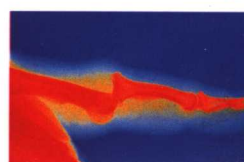
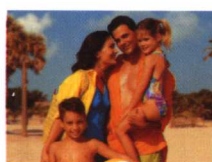
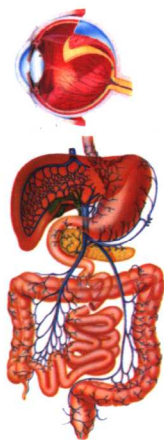
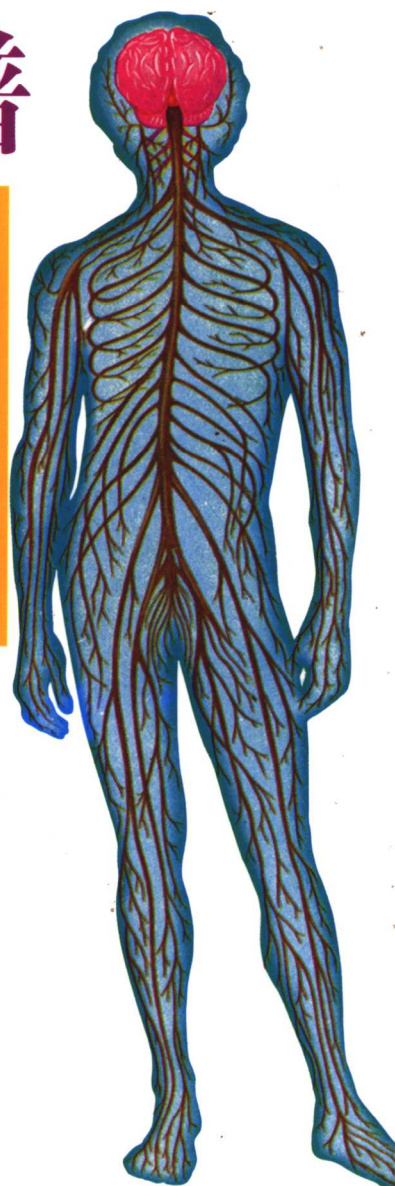
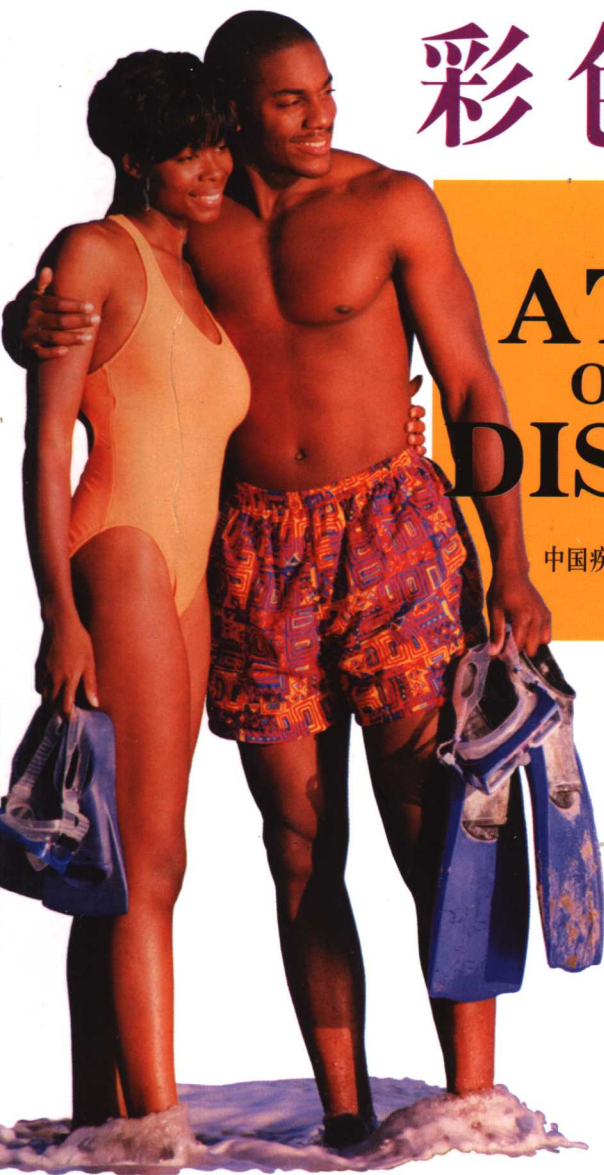

人体疾病自查

溥奎 / 主编



图书在版编目(CIP)数据

人体疾病自查彩色图案 / 溥奎主编. - 北京: 团结出版社,
2006.1

(琥珀家庭书房)

ISBN 7-80130-945-6

I. 人… II. 刘… III. 疾病 - 防治 - 图谱
IV. R4-64

中国版本图书馆 CIP 数据核字(2005)第 139338 号

编 著 北京圣世纪文化传播中心

主 编 溥 奎

出版策划 溥 奎

责任编辑 么志龙

撰 稿 刘 亘 马 彤

设计制作 艺术车间平面设计机构

绘画制作 韩立强 李保山

潘丹丹

电脑制作 溥 奎

图片提供 1.北京圣世纪文化传播中心美术工作室手绘及电脑制作。
2.深圳超景图片公司授权。
3.Photo disc 公司中国总代理授权。
4.香港超影图片公司北京代理授权。
5.digitalvision 公司中国总代理授权。

出 版 团结出版社

(北京市东城区东皇城根南街 84 号 邮编: 100006)

电 话 (010)65133603 65238766 85113874(发行部)

(010)65228880 65244790(总编室) 65244792(编辑部)

网 址 <http://www.tjpress.com>

E-mail: 123456@tjpress.com

65228880@tjpress.com(投稿) 65133603@tjpress.com(购书)

经 销 全国各地新华书店

印刷装订 山东人民印刷厂

开 本 185 × 250 1/16

印 张 16

字 数 300 千字

版 次 2006 年 1 月 第一版

印 次 2006 年 1 月 第一次印刷

书 号 ISBN 7 - 80130 - 945 - 6 / R · 17

定 价 88.00 元(平)

(如果有印装差错, 请与本社联系)



随着生活水平的不断提高,人们对自身的健康也越来越关注。三年前,我们组织首都重点医学院校和知名医院一些既有理论水平又有丰富临床经验的中青年学者、专家编写了十卷本的《健康圣经》。为了保证内容的科学性和准确性,我们邀请留美医学博士、时任中国疾病预防控制中心主任李立明先生,和华夏出版社资深医学编审毕晓峰老师对书稿进行了审校。李立明先生对该书给予了高度评价,认为是“一本优秀的医学科普巨著”,是“一座架在公共卫生工作者与居民之间的健康桥梁”。该书出版后,深受广大读者的喜爱和欢迎。

但因为《健康圣经》百科全书式的体例,追求系统性、权威性,规模较大,实用性、方便性自然不足。近年来,我国医疗保险制度改革开始实施,人们希望更多地了解有关疾病预防、疾病治疗方面的具体知识,以达到控制疾病,促进健康,合理规划医疗费用的目的。《健康圣经》问世后,也有读者建议我们再编写一本健康保健方面的实用性工具书。为满足读者的要求,我们尝试先把一般人疾病预防和治疗的自然过程分为症状发生、自我初步判断、就医、诊断、治疗五个阶段,然后按照这样的线索和不同阶段患者的需要,将《健康圣经》的有关内容重新进行了整合、补充与修订,形成了现在这本《人体疾病自查彩色图谱》。

整合、充实后的《人体疾病自查彩色图谱》保留了李立明先生首肯的优点,即在注重介绍现代医学诊疗方法的同时,进一步强调了中国传统养生的功用实效;文字简练、精辟,精美逼真的照片和插图,使内容更加形象直观,科普图书的优势跃然纸上。

另外,着重加强了本书的实用性和检索功能。我们尽可能想读者之所想,站在读者的角度编排体例。比如日常生活中如果身体出现了不适,他首先想知道的是造成不适的原因可能有哪些;就医前想知道应挂哪个科的号;医生作出诊断后,想了解所患疾病的详细情况和各种可能性;医生给出诊疗方法后,想了解这些方法的作用和功效,等等。这些问题在本书中都能找到答案。同时还增加了大量有关疾病症状和诊疗方面的图片。我们力求使本书做到能够帮助读者对症查病,对病查药,对病查医,成为一般人就医、治病、保健的重要参考。

我们生活的时代是一个经济高速增长的时代,竞争压力大,身心健康所面临的危险也大,不论是个体还是整个社会都可能出现更多新的健康问题。我们希望广大公共卫生工作者和广大读者把在生活实践中总结的新经验、新办法及时与我们沟通,以使本书在不断修订中更加完善。

溥 奎

2005年12月

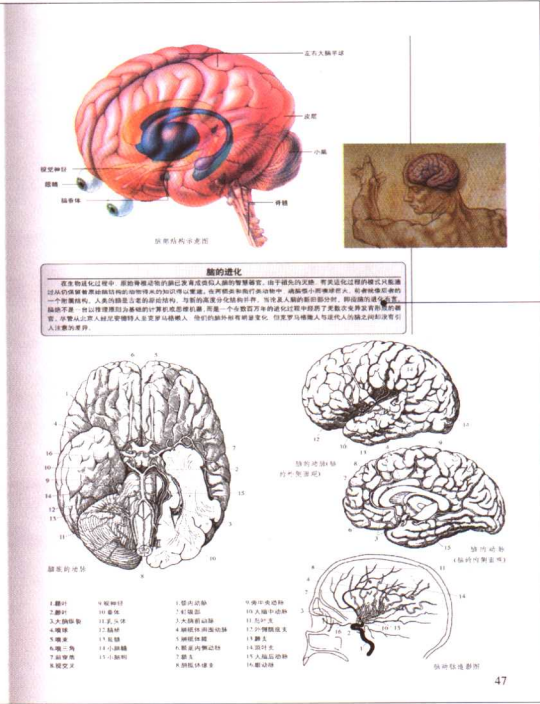
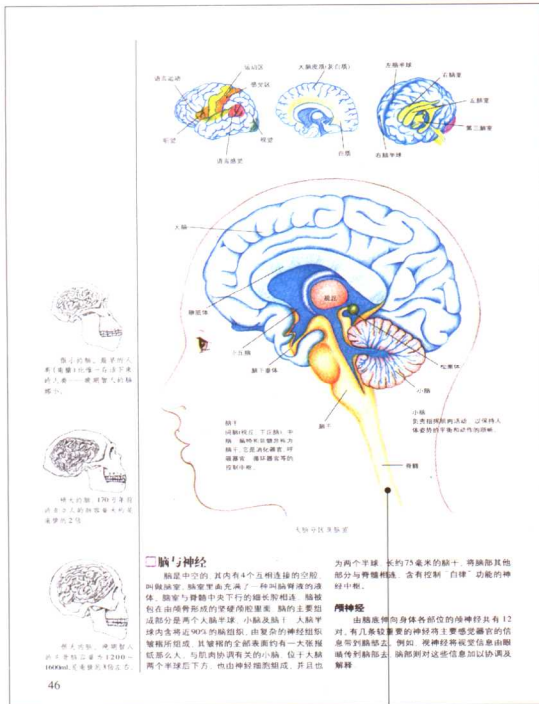

◇图谱详解

◇人体彩色图谱

◇内文指点病症发生原因及应对措施方案

◇一级标题指点医学门诊科目

◇中医药方

◇从精美图片中了解就医直观过程

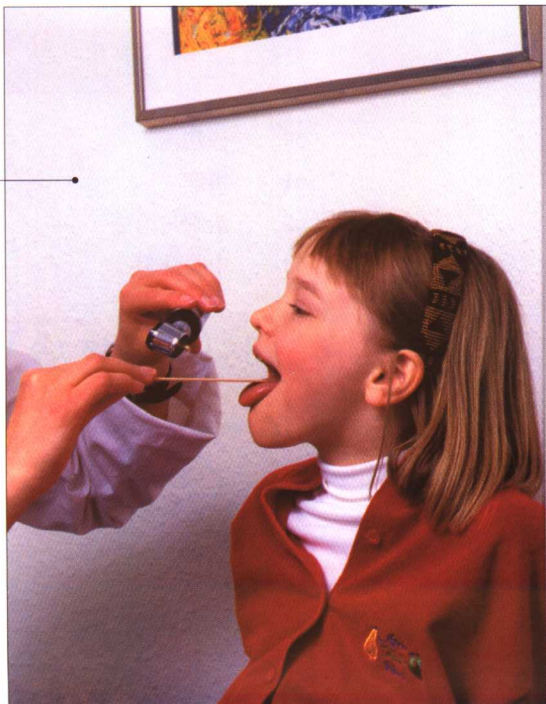

耳、鼻、喉科疾病诊治

耳垢栓塞

耳垢是外耳道内小腺体不断分泌出来的蜡质，附着于鼓膜的振动而脱落。如果耳垢变硬，用棉签取出，使人感觉不适，称为耳垢栓塞。这种情况在老年人尤其常见。

原因

感觉 慢性炎症 儿童可因同样情况使外耳道引起。

应对措施

用棉签轻轻擦去耳垢，或用滴耳液软化耳垢。如果耳垢变硬，用棉签取出，使人感觉不适，称为耳垢栓塞。这种情况在老年人尤其常见。

症状

受影响的耳听力下降，而且变硬的耳垢可能会一直存在外耳道中。

应对措施

滴入三滴橄榄油之类的耳垢软化剂进入耳孔中，然后用棉签轻轻擦去耳垢。让软化剂留在耳中一夜，待其软化后再取出。

咽鼓管阻塞

咽鼓管是一条狭窄的管道，连接中耳与咽喉。有维持鼓膜两边压力的平衡，使鼓膜有效传递声音的作用。

原因

若这条管道阻塞，鼓膜两侧压力不平衡，鼓膜就会引起不适或疼痛，同时鼓膜也不能正常振动，以致听力降低。

症状

耳痛或耳内有阻塞感，一耳或两耳暂时失聪。鼻塞、流鼻涕或感冒时，症状会变得明显。

应对措施

▲如有上述症状，应及时早到医院治疗。

原因

感觉 慢性炎症 儿童可因同样情况使外耳道引起。

应对措施

用棉签轻轻擦去耳垢，或用滴耳液软化耳垢。如果耳垢变硬，用棉签取出，使人感觉不适，称为耳垢栓塞。这种情况在老年人尤其常见。

症状

受影响的耳听力下降，而且变硬的耳垢可能会一直存在外耳道中。

应对措施

滴入三滴橄榄油之类的耳垢软化剂进入耳孔中，然后用棉签轻轻擦去耳垢。让软化剂留在耳中一夜，待其软化后再取出。

咽鼓管阻塞

咽鼓管是一条狭窄的管道，连接中耳与咽喉。有维持鼓膜两边压力的平衡，使鼓膜有效传递声音的作用。

原因

若这条管道阻塞，鼓膜两侧压力不平衡，鼓膜就会引起不适或疼痛，同时鼓膜也不能正常振动，以致听力降低。

症状

耳痛或耳内有阻塞感，一耳或两耳暂时失聪。鼻塞、流鼻涕或感冒时，症状会变得明显。

应对措施

▲如有上述症状，应及时早到医院治疗。



耳垢栓塞可经耳道取出。

异物、例血

异物入耳：异物入耳，应及时取出。取出时，应避免用力挖耳，以免损伤鼓膜。取出后，应保持耳道干燥，防止感染。

耳道异物：耳道异物，应及时取出。取出时，应避免用力挖耳，以免损伤鼓膜。取出后，应保持耳道干燥，防止感染。

耳道出血：耳道出血，应及时就医。出血原因可能是耳道损伤、鼓膜穿孔等。就医时，应避免用力挖耳，以免加重损伤。

耳道疼痛：耳道疼痛，应及时就医。疼痛原因可能是耳道炎症、鼓膜穿孔等。就医时，应避免用力挖耳，以免加重疼痛。

耳道瘙痒：耳道瘙痒，应及时就医。瘙痒原因可能是耳道炎症、鼓膜穿孔等。就医时，应避免用力挖耳，以免加重瘙痒。

耳道异味：耳道异味，应及时就医。异味原因可能是耳道炎症、鼓膜穿孔等。就医时，应避免用力挖耳，以免加重异味。

耳道肿胀：耳道肿胀，应及时就医。肿胀原因可能是耳道炎症、鼓膜穿孔等。就医时，应避免用力挖耳，以免加重肿胀。

耳道发红：耳道发红，应及时就医。发红原因可能是耳道炎症、鼓膜穿孔等。就医时，应避免用力挖耳，以免加重发红。

耳道发痒：耳道发痒，应及时就医。发痒原因可能是耳道炎症、鼓膜穿孔等。就医时，应避免用力挖耳，以免加重发痒。

耳道疼痛：耳道疼痛，应及时就医。疼痛原因可能是耳道炎症、鼓膜穿孔等。就医时，应避免用力挖耳，以免加重疼痛。

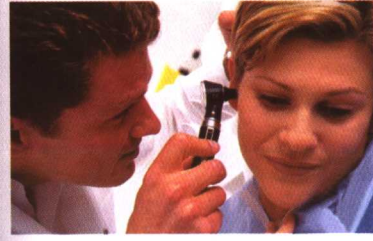

医生用耳镜检查耳道。





目录

就医检查咨询

- 3 了解医院
- 5 陪护患者
- 6 医院检查

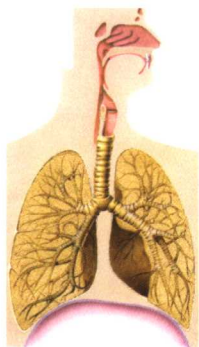

疾病诊断例示

- 13 发热
- 14 头晕及昏厥
- 15 眩晕
- 15 头痛
- 16 精神错乱
- 17 记忆缺失
- 17 脱发
- 18 咳嗽
- 19 咯血
- 19 喘鸣
- 20 牙痛
- 20 口臭
- 21 呕吐
- 22 腹痛
- 23 腹泻
- 23 便秘
- 24 心悸
- 24 胸痛
- 25 尿痛
- 26 腰背痛
- 27 腿痛
- 28 膝痛
- 29 颜面痛
- 30 耳痛或耳鸣
- 31 口、舌痛
- 32 颈痛或颈部僵硬



- 32 手臂痛
- 33 足痛
- 34 睾丸疼痛或肿大
- 35 女性乳房疼痛或有硬块

人体组织结构

- 37 骨骼
- 44 肌肉
- 45 神经系统
- 48 循环系统
- 50 呼吸系统
- 51 躯干
- 52 消化系统
- 53 淋巴系统
- 54 内分泌系统
- 55 泌尿生殖系统

中医辨证施治

- 59 诊法
- 61 辨证
- 62 治则与治法
- 63 中医常识

妇科疾患诊治

- 69 处女膜闭锁
- 69 子宫发育异常
- 70 经前紧张症
- 70 痛经
- 71 闭经
- 71 功能性子宫出血
- 72 外阴瘙痒症

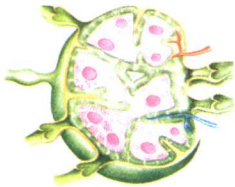

- 72 白带
- 73 阴道瘙痒
- 73 前庭大腺炎
- 73 尿道肉阜
- 73 急性盆腔炎
- 74 慢性盆腔炎
- 74 宫颈糜烂
- 75 盆腔结核
- 75 子宫内膜异位症
- 76 子宫脱垂
- 76 子宫颈息肉
- 77 子宫肌瘤
- 77 子宫颈癌
- 78 子宫癌
- 79 卵巢肿瘤
- 79 外阴癌
- 80 葡萄胎
- 80 自然流产
- 81 习惯性流产
- 81 乳房肿块
- 81 乳腺脓肿
- 81 乳腺癌

儿科疾病诊治

- 83 新生儿肺炎
- 83 新生儿肺透明膜病
- 83 新生儿黄疸
- 83 新生儿硬肿症
- 84 流涎
- 84 小儿高热
- 84 小儿低热
- 84 小儿呕吐
- 85 小儿惊厥
- 85 小儿腹痛
- 85 婴幼儿腹泻
- 86 小儿厌食
- 86 小儿支气管哮喘
- 86 儿童结核病
- 86 小儿贫血

- 87 暑热症
- 87 单纯性肥胖
- 87 麻疹
- 88 猩红热
- 88 百日咳
- 88 智力发育障碍
- 89 性早熟

眼科疾病诊治

- 91 睑内翻和倒睫
- 91 睑外翻
- 92 睑腺炎
- 92 急性泪囊炎
- 92 慢性泪囊炎
- 92 角膜炎
- 92 上睑下垂
- 93 急性结膜炎
- 93 沙眼
- 93 巩膜炎
- 93 虹膜睫状体炎
- 94 白内障
- 94 视网膜脱离
- 95 视网膜炎症
- 95 屈光不正
- 95 慢性青光眼
- 96 斑变病
- 96 糖尿病性视网膜炎
- 96 视网膜动脉闭塞
- 96 视网膜静脉闭塞
- 97 色盲
- 97 虹膜炎

耳、鼻、喉科疾病诊治

- 99 耳垢栓塞
- 99 咽鼓管阻塞
- 99 耳、鼻、咽异物
- 100 外耳道炎
- 100 急性中耳炎

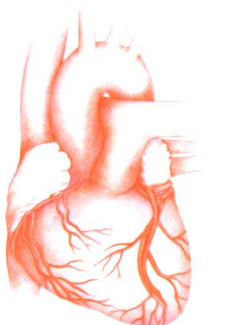
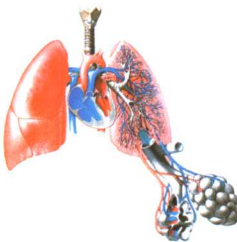

- 101 化脓性中耳炎
- 102 美尼尔氏病
- 102 先天性聋
- 102 老年性聋
- 103 慢性鼻炎
- 103 过敏性鼻炎
- 103 急性鼻窦炎
- 104 慢性鼻窦炎
- 104 急性喉炎
- 105 慢性喉炎
- 105 急性咽炎
- 105 慢性咽炎
- 105 慢性扁桃体炎

口腔科疾病诊治

- 107 口臭
- 107 牙龈出血
- 107 龋齿
- 108 牙龈炎
- 108 牙周炎
- 108 鹅口疮
- 109 口腔卫生

皮肤科疾病诊治

- 111 单纯疱疹
- 111 疣
- 111 脓疱疮
- 112 毛囊炎
- 112 头癣
- 112 体股癣
- 112 手足癣
- 112 甲癣
- 113 疥疮
- 113 湿疹
- 113 冻疮
- 113 痱子(红色粟粒疹)
- 114 皮肤瘙痒症
- 114 神经性皮炎

- 114 鸡眼
- 114 玫瑰糠疹
- 115 脂溢性脱发
- 115 斑秃
- 115 臭汗症
- 115 黄褐斑
- 115 痤疮
- 116 酒渣鼻
- 116 白癜风
- 116 遗传性过敏性皮炎
- 116 色素痣
- 117 白塞氏病
- 117 粟丘疹

传染病与寄生虫病诊治

- 119 流行性感胃
- 119 病毒性肝炎
- 120 流行性乙型脑炎
- 121 水痘
- 122 流行性腮腺炎
- 123 猩红热
- 123 狂犬病
- 123 流行性出血热
- 124 白喉
- 125 霍乱
- 125 鼠疫
- 126 细菌性痢疾
- 126 阿米巴痢疾
- 126 疟疾
- 126 钩虫病
- 127 蛔虫病
- 127 蛲虫病

呼吸系统疾病诊治

- 129 急性支气管炎
- 129 慢性支气管炎
- 130 支气管扩张
- 130 上呼吸道感染

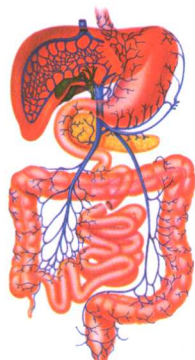
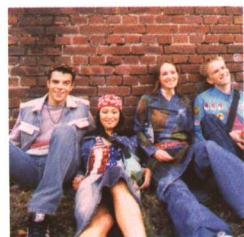
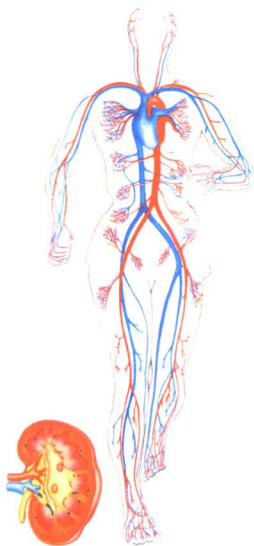

- 130 支气管哮喘
- 131 肺炎
- 131 ★ SARS(严重急性呼吸道综合征)
- 133 胸膜炎
- 133 肺气肿
- 134 肺水肿
- 134 肺脓肿
- 135 肺结核
- 136 呼吸衰竭
- 137 肺癌
- 138 自发性气胸
- 139 成人呼吸窘迫综合征

消化系统疾病诊治

- 141 食管癌
- 141 食管运动失调
- 141 食管扩散性痉挛
- 141 食管狭窄
- 141 胃癌
- 142 胃下垂
- 142 阑尾炎
- 143 肠炎
- 143 小肠肿瘤
- 144 肠麻痹
- 144 肠梗阻
- 145 便秘
- 145 消化性溃疡
- 146 急性胃炎
- 146 急性胰腺炎
- 147 慢性胰腺炎
- 147 直肠炎
- 148 大肠癌
- 148 脂肪肝
- 149 酒精性肝病
- 150 原发性肝癌
- 150 细菌性肝脓肿
- 151 阿米巴肝脓肿
- 151 肝硬化
- 152 胆囊结石

- 153 胆囊癌
- 153 胆道蛔虫症

循环系统疾病诊治

- 155 风湿热
- 155 风湿性心脏病
- 156 高血压
- 156 低血压
- 157 先天性心血管病
- 157 感染性心内膜炎
- 158 主动脉瓣狭窄
- 159 主动脉瓣关闭不全
- 159 二尖瓣狭窄
- 160 肺动脉瓣狭窄
- 161 心绞痛
- 161 静脉血栓形成
- 162 静脉曲张
- 162 动脉硬化
- 163 心包炎
- 164 雷诺氏病
- 165 指(趾)青紫症
- 165 伯格氏病
- 165 坏疽
- 166 冠心病
- 166 心律失常
- 167 心力衰竭

血液与造血系统疾病诊治

- 169 贫血
- 169 缺铁性贫血
- 169 地中海贫血
- 170 溶血性贫血
- 171 再生障碍性贫血
- 171 血红蛋白病
- 172 巨幼红细胞性贫血
- 172 白血病
- 172 过敏性紫癜
- 173 血小板减少性紫癜

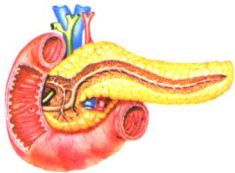
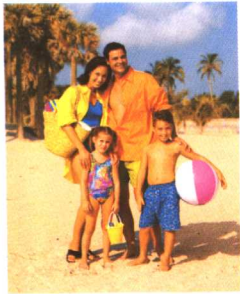
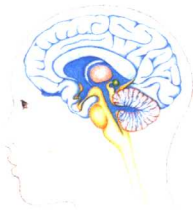

- 173 血友病
- 174 粒细胞缺乏症
- 174 多发性骨髓瘤
- 175 淋巴瘤
- 175 霍奇金氏症
- 175 恶性组织细胞病

神经系统疾病诊治

- 177 面神经麻痹
- 177 癫痫
- 178 记忆障碍
- 179 多发性神经炎
- 179 重症肌无力
- 180 颈椎病
- 180 晕厥
- 181 帕金森氏病
- 181 神经痛
- 181 偏头痛
- 182 三叉神经痛
- 182 坐骨神经痛
- 183 眩晕
- 183 脊髓压迫症
- 183 脊髓空洞症
- 184 脑膜炎
- 184 脑溢血
- 185 运动神经元疾病
- 185 遗传性共济失调

内分泌与代谢系统疾病诊治

- 187 下丘脑综合征
- 187 巨人症与肢端肥大症
- 188 垂体性侏儒
- 188 肾上腺皮质功能减退症
- 188 甲状腺肿
- 188 甲状腺功能亢进
- 189 糖尿病
- 189 肥胖症
- 189 高脂蛋白血症

泌尿系统疾病诊治

- 191 急性肾小球肾炎
- 191 慢性肾小球肾炎
- 192 尿崩症
- 192 蛋白尿
- 192 痛风
- 193 尿毒症
- 193 肾下垂
- 193 前列腺炎
- 193 肾积水
- 194 急性肾功能衰竭
- 194 慢性肾功能衰竭
- 195 前列腺增生
- 195 膀胱炎
- 195 尿结石
- 196 前列腺癌
- 196 乳糜尿
- 196 睾丸炎
- 196 压力性尿失禁
- 197 尿路感染
- 197 膀胱癌

普通外科疾病诊治

- 199 急性淋巴管炎
- 199 急性淋巴结炎
- 199 疖
- 200 痈
- 200 丹毒
- 200 嵌甲
- 200 甲沟炎
- 201 破伤风
- 201 溃疡
- 202 甲状腺肿病
- 202 颈淋巴结结核
- 203 腹股沟疝
- 203 脐疝
- 204 痔

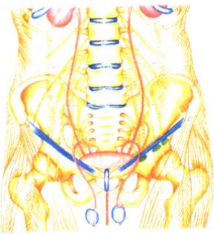

- 204 急性胆囊炎
- 204 下肢静脉曲张
- 205 动脉栓塞
- 205 血管瘤
- 205 肾移植
- 206 心脏移植
- 206 骨髓移植
- 207 皮肤移植
- 207 角膜移植
- 207 脂肪抽吸术

骨科疾病诊治

- 209 锁骨骨折
- 209 肱骨干骨折
- 209 肱骨外科颈骨折
- 210 肱骨髁上骨折
- 210 前臂骨折
- 210 桡骨下端骨折
- 210 股骨颈骨折
- 211 股骨干骨折
- 211 髌骨骨折
- 211 踝部骨折
- 211 胫腓骨骨折
- 212 脊柱骨折
- 212 骨盆骨折
- 212 关节内骨折
- 212 关节脱位
- 213 手外伤
- 214 膝部损伤
- 214 类风湿性关节炎
- 215 断肢(指)再植
- 215 下肢神经损伤
- 215 骨质疏松症
- 216 平足症
- 216 脊柱侧凸
- 217 急性腰扭伤
- 217 肩周炎
- 217 腰肌劳损
- 217 腰椎间盘突出症

- 218 化脓性骨髓炎
- 218 化脓性关节炎
- 218 骨关节炎
- 218 大骨节病
- 219 先天性髋关节脱位
- 219 腱鞘炎
- 219 滑囊炎

精神科疾病诊治

- 221 精神分裂症
- 221 神经性厌食
- 221 焦虑性神经症
- 222 儿童孤独症
- 222 老年性痴呆
- 222 抑郁性神经症
- 222 轻躁狂
- 222 癔症
- 223 恐怖性神经症
- 223 自杀

家庭疾病护理

- 225 一般性家庭护理
- 230 特殊人群护理
- 239 家庭小药箱
- 242 预防接种





就医检查咨询

了解医院

无论居住何处，都要问清楚医院在哪儿，有哪些好医生。不要等到家里有人生病了才病急乱投医。了解医疗情况最好选用平时空闲的时候，这样就可以从容、审慎地实地查看并获取到多方面的信息。

也可通过体检与医生建立起融洽的关系。这一点很重要，可以让医生了解你的体质，为日后发现问题，对症下药做准备。

举家迁往新居前，如家里有人生病并且正在接受治疗，一定要请诊治的医生将病情及病历用书面形式详细列明，以便交给新医生作为参考。

□看病须知

及时就诊

患者一旦发现自己有症状时，如经常出现血、胃痛等，就应及时上医院诊治。尤其是出现一些原因不明的症状，如淋巴结肿大、腹部出现肿块等，更应及时上医院检查。

全面叙述病史

向医生叙述自己的病史时，首先应讲自己目前最突出的症状是什么，什么时候出现的。再讲述与之有关的症状。最后应说过去得过什么病。

客观地讲述病情

有好多患者刚坐到医生面前，就迫不急待地先给自己下个诊断。这样很容易诱导医生误诊。正确的方法是要耐心地、客观地讲述自己

的病情，使医生能够准确作出结论，对症下药。

相信医生的诊断

患者应该相信医生的诊断，不要疑神疑鬼。否则，既不利于治疗，又无助于早日康复。当然，患者也可以多去几家医院，多找几位医生来为自己诊治。

医患双方主动合作

目前，世界的医学模式主要有三种：主动—被动型、指导—合作型和共同参与型。其中指导—合作型较适合我国国情，即医患双方都是主动的。但又以服从医生诊断、配合医生治疗为基础。即要求患者在同医生商讨诊断及治疗方案的同时，必须严格遵照医嘱打针、吃药。

□急诊治疗

了解在何种情况下应该急诊是十分必要的。

市级医院急诊范围

- ▲患者发热，体温在 38℃ 以上。
- ▲患者有急性心力衰竭(心率在每分钟120

熟悉医院的科室

医院里的各科室分管着各自的专科内容：肺、心脏、胃肠道、内分泌系统、泌尿生殖系统、神经系统、免疫系统、感染、血液、风湿病及过敏症等。例如，一位患有糖尿病的患者，就该到内分泌科去就诊。患阑尾炎就应到普通外科就诊，而发生车祸或摔倒引起外伤，就应到创伤外科或骨科去就诊。

各科室大多只治疗一类专科疾患。而不分科的医院则兼治许多内外科疾患。如有需要，医院门诊还会向患者推荐适合的专科医生。

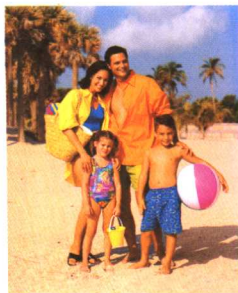

联合国卫生组织给健康所下的定义是：“健康不但没有身体缺陷和疾病，还要有完整的生理、心理状态和社会适应能力。”

公民健康标准身体发育良好，生理器官和系统完整，机能正常，心理状态积极，有良好的心理自控和平衡能力，学习和工作效率高，对生活充满信心和希望，对自然环境和社会环境的变化有较强的适应能力。

向医生叙述病情时不要漏掉每一个细节。因为在自己看来无所谓的问题，在医生看来也许是作出诊断的可靠依据。





初次上医院就诊，医生一般会安排一次简单的体格检查，并了解患者的生活方式。

初步检查通常是由医院护士进行，包括两项内容：一、量血压、称体重，也可能做血糖的试验；二、讨论或询问患者病史、习惯、生活方式和免疫记录。

如果是女患者，可能会问及避孕和孕产情况，还会鼓励她们做子宫颈癌和乳腺癌检查。初步检查并非强迫性的，但为确保健康起见，最好接受，这对预防和及早诊断出疾患很有帮助。而且也是个好机会，让患者可以在轻松的气氛中认识医院的工作人员，而不必等到生病时才碰面。



老年病科诊治



一旦检查出肿块是乳腺癌变，患者就可能要接受乳房切除手术。

挂号

挂号是看病的一项重要准备工作，挂号室接待员的工作十分重要。接待员须根据等候就诊患者的要求和治疗需要，安排他们就诊的时间。有时，由于要求就诊的患者太多，尤其是碰上要求急诊的患者，预约就诊时间表可能在数日前就排满了。即使如此，接待员通常能够安排真正需要急诊的患者尽快就诊。

如果只是想作一次简单的例行检查，那么就没有必要同接待员讨论就诊原因，她也没有兴趣知道。倘若需要急诊，应向接待员说明疾病的性质，这对医生和患者都有帮助。此外，按照职业道德标准，接待员还有责任把患者的资料严加保密。

次以上或每分钟50次以下)或心律紊乱(脉搏的节律不规则，而且强弱不等)。

▲大出血：包括呕血、咯血、五官出血和外伤、妇科、产科等出血。

▲有昏厥、昏迷、休克、抽搐、急性肢体瘫痪。

▲各种急性中毒：食物中毒、农药中毒等。

▲呼吸困难、颜面青紫、呼吸道异物阻塞。

▲急性腹痛，如急性阑尾炎，急性黄疸，胃、十二指肠溃疡穿孔，宫外孕等。

▲急性损伤、交通事故以及各种创伤导致软组织损伤、骨折、灼伤等。

▲急性无尿(一昼夜完全停止排尿)或尿潴留(小腹、膀胱膨胀但不能排出小便)。

▲急性视力障碍、眼部异物、电光性眼炎。

▲意外伤害：电击、触电、溺水、土建塌方挤压伤、工业外伤等。

患者看急诊须知

▲首先经值班护士鉴别了解症状是否属于急症，确系急症的，则予急诊挂号。

▲向急诊室护士借取推床、推椅、担架，便于移送危重或行走不便的患者。

▲急诊患者的处方、检验单、手术申请单、入院通知单等一般都加盖“急诊”两字。患者家属可直接到专为急诊服务的窗口办理各种手续。

▲急诊患者经医生检查后，由医生决定回家治疗和休息，或留院观察及住院治疗。

▲看过急诊后，根据医嘱还需到门诊或专科门诊去作系统的检查，进行有计划的完整治疗。复诊时，要带上急诊病历卡及化验单、X线检查报告等。

□门诊治疗

内科

诊断人体内脏器官和系统的疾患，一般采用外科手术以外的方法加以治疗。

外科

通过外科手术治疗身体损伤、疾病或畸

形。外科的分支很多，计有普通外科(包括颈部、腹部和胸部)、眼外科、口腔外科、胸外科、心血管(心脏和循环系统)外科、结肠和直肠外科、神经(脑和神经系统)外科、矫形(骨骼、肌肉和韧带)外科以及整形(整复或整容手术)外科等。

麻醉科

采用引起知觉消失的麻醉剂，为接受外科手术的患者或产妇实施麻醉。

心脏内科

治疗心脏和循环系统疾患，特别是治疗心血管疾患。

皮肤科

专门诊治皮肤疾病。

内分泌科

治疗内分泌系统疾患。内分泌系统包括各种产生激素的腺体，激素用以调节人体多种生理功能。内分泌专家专门诊治各种有关激素分泌和代谢功能的疾患，诸如甲状腺疾患、糖尿病、某些类型的肥胖病等等。

消化科

治疗消化系统疾患，即食道、胃、肠以及肝脏、胰脏等器官的疾患。

老年病科

专治老人的功能失调或常见病。

妇科

治疗妇女生殖系统疾患，大多数妇科医生也是产科医生。

产科

负责妊娠期、分娩期和产后的医疗护理工作。

传染病学

诊治由病毒、细菌和其他微生物引起的疾患。

泌尿科

治疗肾脏、尿道、前列腺和生殖器的疾患。

交代病情

医生向患者提出问题，目的是想了解患者尽可能全面的病情，以便作出正确的诊断。患者要将重要症状告诉医生，将病情交代清楚。需要交代的病情有：

- 都有些什么症状。
- 这些症状是何时出现的。
- 这些症状是否反复出现。
- 这些症状是否有加重的迹象。
- 是否正在接受治疗。