# 越南 柬埔寨

# 華僑的悲慘自白

由泰國難民營

到法、英、美世界各地一百廿封來信

一字不改編輯出版

## 第叁輯

·血的控訴·鐵的事實·歷史見証·留給後世警惕·

# 內容簡介

苦難的越南，柬埔寨華僑，一字一淚，寫出本世紀最悲憐的人類悲劇：波爾布特政權中和越南「新經濟區」的慘狀。華僑如何求取生存的權利，在折磨和恐怖中逃亡，白骨遍野，獸性橫行情狀，局外人難以置信。這裏出現的每一封信，每一首詩，每一個文字，都是幾十萬越南、柬埔寨華僑奉公守法，熱愛祖國和居留地情況下，被人以怨報德的控訴，足以震憾每一位讀者的心靈。

Published & Printed in Hong Kong H.K. $20.00

版權所有・翻印必究

越南
柬埔寨華僑的悲慘自白第三輯

出版者：科華圖書出版公司
香港九龍長沙灣青山道四九九號
永興工業大廈10樓C座
印刷者：新聯印刷公司
九龍新蒲崗七寶街振發工業大廈
8樓

定價　港幣二十元

此为试读，需要完整PDF请访问：www.ertongboo

# 越南 柬埔寨 華僑的悲慘自白

（第三輯）

科華圖書出版公司

# 目錄

從「民主」柬埔寨一個部門看波爾布特如何治理國家……十一
寮柬越華僑難民訪問記……二十一
越南官辦難民潮內幕……二十九
清旺副主席談對赤柬態度……三十七
柬僑反越侵柬示威和呼籲的過程……四十七
宋雙代表向長堤華僑解釋與赤柬合作情況……五十三
柬埔寨華僑的遭遇……六十三

讀鄧小平答法拉茜問有感……六十七
一個英國船長的感人信……七十九
赤柬是向正直共產黨人和社會主義者臉上抹黑……八十七
赤柬統治下的柬埔寨眞相……九十九
高棉華僑的悲慘經過……一四五
救救水深火熱中的高棉難胞……一五九
希望大家不自相殘殺了……一七五

難道中共不明白眞相？……一八七
更應以人心背向爲準則……一九一
寄上兩封訴柬共迫害華僑來函……一九五
試問世人何事不是靠實際力量來衡量呢？……一九九
領導人不用我們歌功頌德……二〇三
泰國考依蘭華僑難民致各界公開信……二〇九
我能給後代留下什麼？……二一三

評英薩利對柬僑的談話……二一九
現今柬埔寨的前途，仍屬堪虞！……二二五
禽有巢獸有穴人應有一個家……二二九
海外誌異的故事……二三五
乔乔事實吧事實勝於雄辯……二三九



此为试读，需要完整PDF请访问：www.ertongboo

# 從「民主」柬埔寨一個部門看波爾布特如何治理國家

●楊

# 商業部長變特務

巴黎公社的出現是史無前例的，同樣，「民主柬埔寨」的出現也是史無前例的；兩者之間還有另一個共同點：短命早死。

然而，不可否認的是，時代進步了，比起一百多年前的巴黎公社，民主柬埔寨「勝利地」熬過了四十四個月又二十天，確是值得處于當今偉大時代的人們引以爲「榮」的。究其原因，是由于民主柬埔寨的創建者們吸取了巴黎公社的慘痛教訓，創造性地做了下面幾件事：

首先，他們建立了一個在整個戰爭時期打着別人旗號的，鬼鬼祟祟的，直到解放全國兩年後才敢公開正式宣佈存在的馬克思主義政黨——柬埔寨共產黨；

其次，他們與農民取得了極其緊密的聯繫，並在全國解放的一剎那，清算了農民以外的包括工人，知識份子在內的全部城市居民；

最後，他們堅決鎮壓了佔全國人口百分之九十以上的一般反革命，並用不同手段消滅了佔全國人口百分之四十以上的死罪反革命——包括婦女和兒童。

除了上述三大創舉，他們更遵循了巴黎公社提出的永存原則；徹底粉碎了資產階級的官僚機器，建立了無產階級專政。

看起來，應該是無懈可擊的了，但是，他們却終于不幸地失敗了，其原因不是如筆者般門外漢所能總結得出的，只好留待無產階級革命家及其後代去努力探討了。

然而，筆者既然曾蒙民主柬埔寨的創建者們不棄，四年以來，得以側身無產階級專政的一個組成部份——商業部內，今天僥倖留得生命，當然應盡義務，將徹底粉碎資產階級官僚機器後建立起來的「無產階級機器」的組織結構及演變情況等等爲介紹，以便馬克思的徒婦徒孫們爲民主柬埔寨總結成敗經驗時有所依據。

無奈筆者才疏學淺，對共產主義理論更一竅不通，更因當時自忖終必如巴黎公社社員之下場一樣，壯烈犧牲于金邊城內而早將生死置于度外，因而不曾將某些事件的細節詳細記下來，所以，無法「從理論上有系統地」描述，而只能期期艾艾，想到就說地寫出一個大概，相信讀者們不會見怪吧？

「民主」柬埔寨商業委員會——商業部，與全國各部門，區、省、縣一樣，有一個自己專用的代號，它的代號是：K—51。

商業部首任部長貴屯，柬共中央

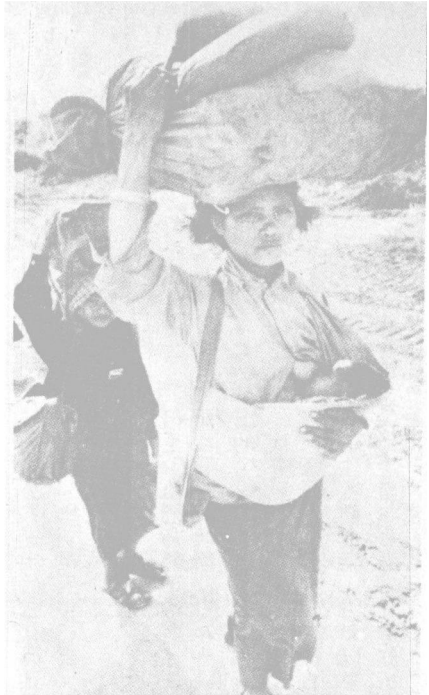

▲越軍入侵後逃亡的柬埔寨難民。

——利用部長職權，用國家物資收買人心，結黨營私，陰謀篡黨。

——多次企圖毒殺黨第一書記波爾布特……

商業部在貴屯任職期間，共有一萬六千名工作人員（包括腦力勞動和體力勞動，其中黨團員約二百名）。貴屯被清算後，削減剩六千人（其中黨團員約五十名），被清出商業部的一萬名人員中，數十名大小幹部被公開宣布處決或秘密處決，其餘的被調往別的單位，或被解回農村合作社作苦工。

繼而出任部長的，是前磅針紡織廠工人領袖，四十歲的跛子，波爾布特給他做了幾個月的部長，便要了他的命，當然更不會忘記送幾頂帽子給他陪葬：CIA特務，KGB特務，越南特務，應有盡有，令人眼花瞭亂，目不暇給。

委員，解放前曾担任東部地區某地部隊司令員。他掌管商業部不到一年，便因荒淫殘暴，民憤過大而遭革職清算。他的罪狀主要有：

——CIA特務。其根據是：解放前，由他指揮的部隊經常遭到敵機突襲，且命中率極高，戰士傷亡慘重，因而證明他或他的親信向敵人告密。

——自解放前的一九七一年至被揭發時（一九七六年）爲止，其强姦、逼姦、誘姦了一千多名有夫之婦及未婚女子，並將受其摧殘後的未婚女子分配與屬下戰士，殺死了其中六百多名不甘默默忍受凌辱的婦女以滅口。



此为试读，需要完整PDF请访问：www.ertongboo