廣州三月二十九革命史

漢民署

各國革命史略

邵元冲講演　定價三角

本書共分七講。講美國的獨立，法國的大革命，德國革命運動，俄國的革命及革命後之建設事業，以及現代各國革命之趨勢，如土耳其，印度，波斯，愛爾蘭，朝鮮等均經講及。敍述簡要，議論明斷，極便閱看。

陳英士先生革命小史

邵元冲編　定價四角

辛亥革命光復上海的陳英士先生，自民國五年爲袁黨所害後，迄今已有十載。陳先生一生完全盡力於革命運動，與中華民國有甚深的關係，故其歷史，最值得青年們誦讀。現經邵元冲先生編成，全書十章，對於英士先生一生重要的事業和其奮鬥的精神，均有簡明的敍述。

中華民國十五年十月初版

廣州三月二十九革命史（全一册）

每册定價大洋八角五分
外埠酌加郵費匯費

版權所有翻印必究

編輯者　革命紀念會
印刷者　上海寶山路天吉里三三號　民智印刷所
發行者　上海河南路九十九十一號　民智書局
分售者　杭州　民智書局分店
　　廣州
總發行所　上海河南路中市九十九十一號　民智書局

發 (六二四)

孫總理黃花岡烈士事略序

滿清末造。革命黨人。歷艱難險巇。以堅毅不撓之精神。與民賊相搏。躓踣者屢。死事之慘。以辛亥三月二十九日。圍攻兩廣督署之役爲最。吾黨菁華。付之一炬。其損失可謂大矣。然是役也。碧血橫飛。浩氣四塞。草木爲之含悲。風雲因而變色。全國久蟄之人心。乃大興奮。怨憤所積。如怒濤排壑。不可遏抑。不半載而武昌之大革命以成。則斯役之價值。直可驚天地泣鬼神。與武昌革命之役並壽。顧自民國肇造。變亂紛乘。黃花崗上一坏土。猶湮沒於荒烟蔓草間。延至七年。始有墓碣之建脩。十年始有事略之編纂。而七十二烈士者。又或有紀載。而語焉不詳。或僅存姓名而無事蹟。甚者且姓名不可攷。如史載田橫事。雖以史遷之善傳游俠。亦不能爲五百人立傳。滋可痛已。鄒君海濱。以所輯黃花崗烈士事略。丐序於予。時予方以討賊督師桂林。環顧國內。賊氛方熾。杌隉之象。視清季有加。而予三十年前所主唱之三民主義。五權憲法。爲諸先烈所不惜犧牲生命以爭者。其不獲實行也如故。則予此行所負之責任。尤倍重於三十年前。倘國人皆以諸先烈之犧牲精神爲國奮鬥。助予完成此重大之責任。實現吾人理想之眞正中華民國。則此一部開國血史。可傳世而不朽。否則不能繼述先烈遺志。且光大之。而徒感慨於其遺事。斯誠後死者

之羞也。余爲斯序。旣痛逝者。幷以爲國人之讀茲編者勗。

中華民國十年十二月　日孫　文

序

民國七年。魯與朱執信先生擬徵集辛亥三月二十九廣州革命事實。編成信史。乃舉事列表印刷多張。分寄當日參與斯役之各同事。并登載各報。廣予搜集。乃表發而答者甚稀。編輯之事。因而未舉。民國九年。朱執信先生被難虎門。十一年魯乃將已得之烈士材料。編成黃花岡七十二烈士事實。附原徵集表。再徵材料。孫總理爲之序言。中間粵變。至十二年始能出書。十三年國民黨改組。魯以黨史之編。再不可緩。因向各處搜集材料。同時并搜集三月二十九革命之材料。較前益備。魯於去春已擬乘春假之暇。一律編就。乃總理病危之惡耗忽至。魯急晉京侍疾。無何總理去世。魯料理喪事。至四月方回粵。稍整校事。而五卅之案發生。奔走無寧日矣。及去秋爲黨事離粵。居行無定。莫從着手。直至今日。方能將是書編成。而黨史之稿。仍散在各處。魯因之深感時勢變遷之大矣。其尤痛心者。則茲編之成。不能再得總理爲序并予指正。而朱執信先生。復不得共爲編訂。揚微闡幽。斯志曷逮。所望閱斯篇者無忘總理及黃花岡烈士與朱執信先生之主義精神。則民國前途庶乎有豸。

民國十五年五月二十日鄒魯

說明

一、此篇悉述事實。不敢以絲毫私意雜於其間。

一、此篇以克強、展堂兩先生之報告書爲底本。然錯誤者亦照事實隨處改正。復將原書全行載出。稗資參照。

一、此篇止認爲初稿。以後加得材料當隨時增修。

一、此篇列傳中喻培倫烈士傳。爲章太炎先生稿。墓表楊滄伯先生稿。李文甫烈士傳。爲陳協之先生稿。龐雄烈士傳。爲江山淵先生稿。饒輔廷烈士傳。爲丘哲先生稿。連江六烈士傳。爲吳適先生稿。林文、方聲洞、林覺民、林尹民、陳與燊、陳可鈞、陳更新、馮超驤、劉元棟、劉六符、各烈士傳。係就鄭烈先生原稿。加以修訂。石德寬、程良二烈士傳。係就張根仁先生原稿。加以修訂。特記於此。

編者識

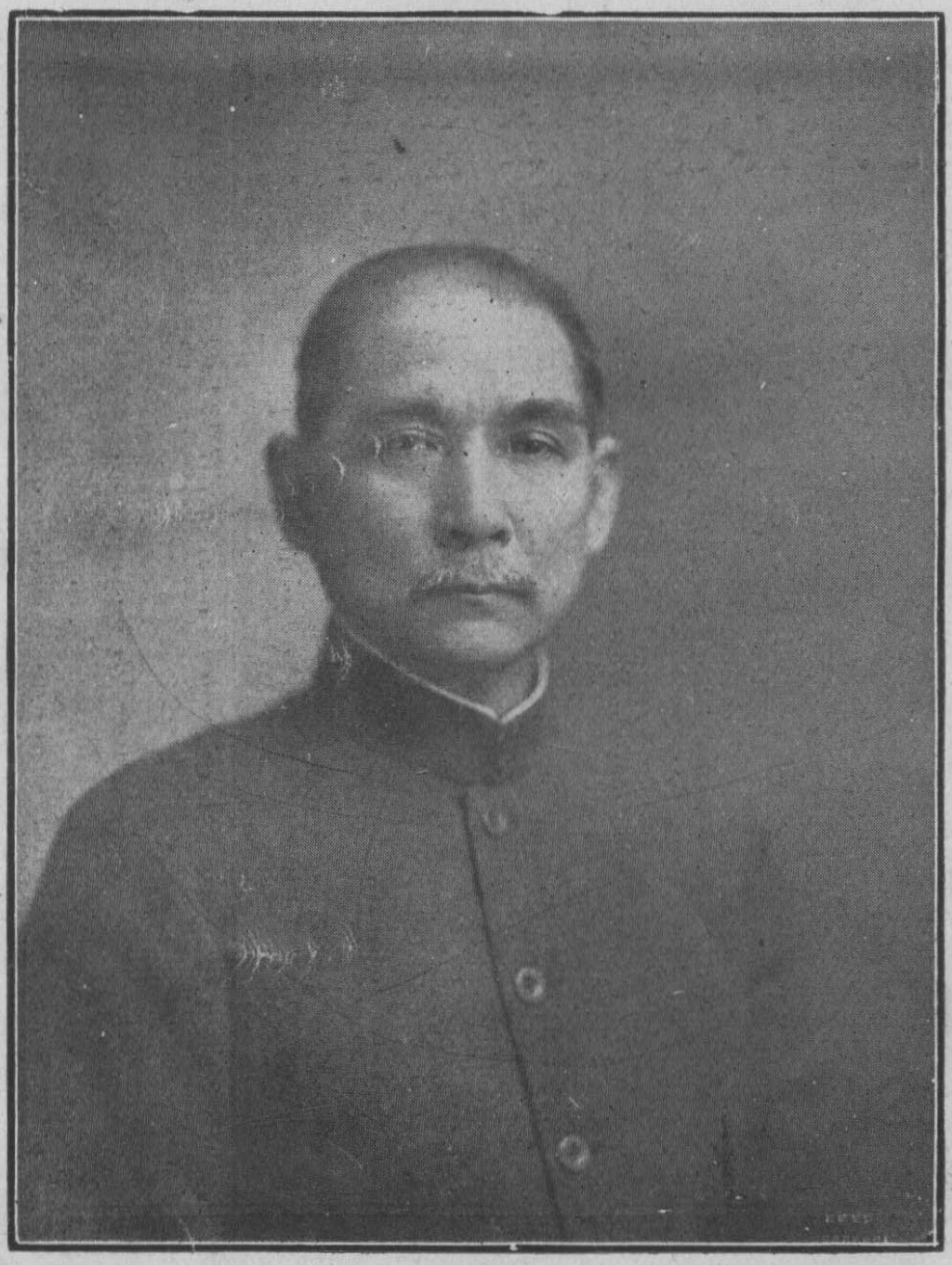

孫總理遺像

黃克强先生遺像

此为试读，需要完整PDF请访问：www.ertongbook.com

趙伯先先生遺像

烈士被捕就義前之一部攝影

烈士遺骸未葬前之一部攝影

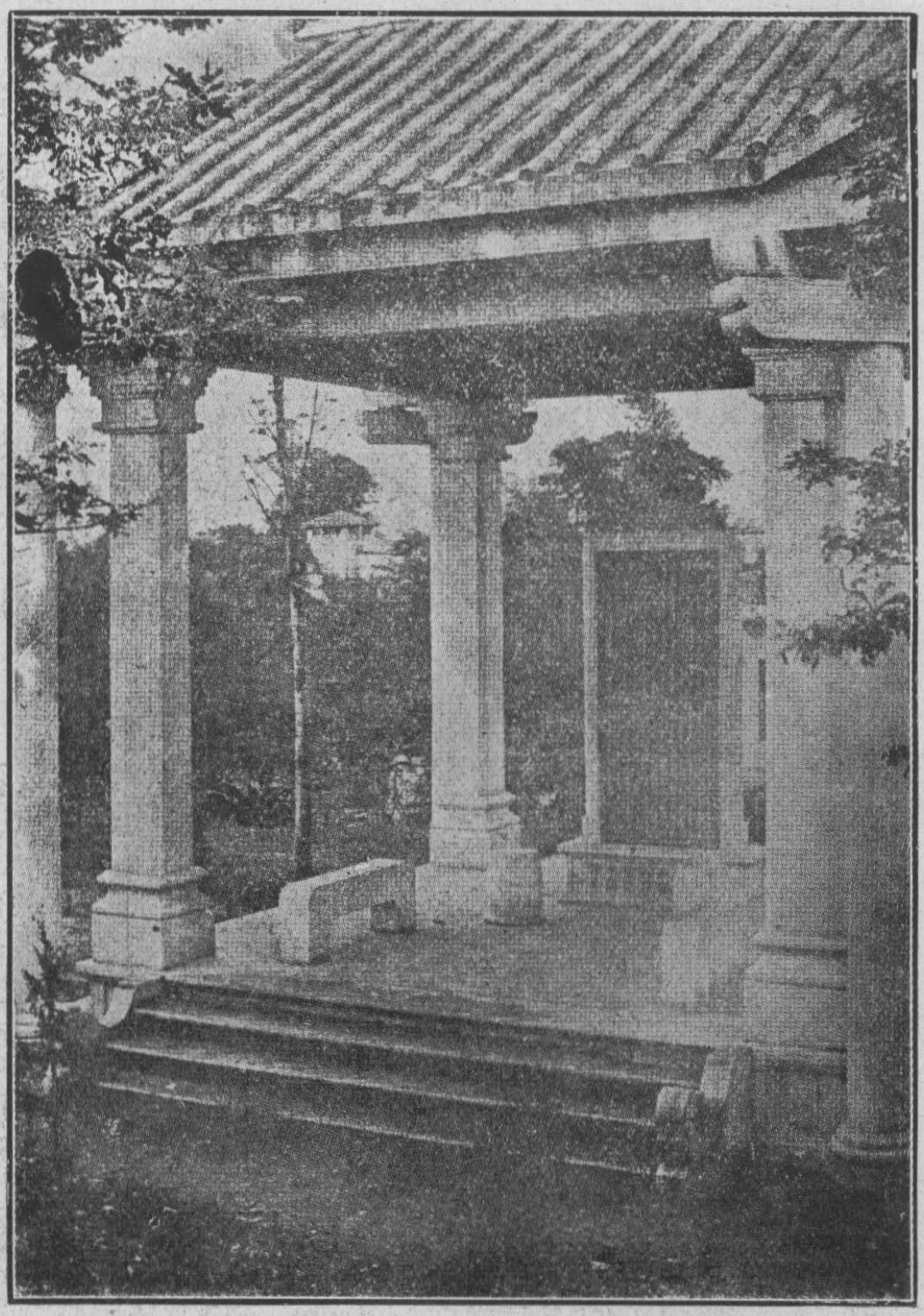

七十二烈士碑攝影

花岡七十二烈士之碑

方聲洞福建閩侯 林盛初廣西平南 徐佩琉廣東花縣 韋樹模廣西平南 徐禮明廣東花縣 徐日培廣東花縣
李炳輝廣東肇慶 李晚廣東東安 郭繼枚廣東增城 徐廣海廣東花縣 游壽廣東南海 徐臨端廣東花縣
李文稽廣東清遠 周華廣東南海 陳春廣東南海 徐茂燎廣東花縣 徐弧根廣東花縣 徐滿凌廣東花縣
龐雄廣東吳川 馮趙驤福建南平 韋榮初廣西平南 江繼復廣東花縣 徐昭良廣東花縣 徐培添廣東花縣
陳更新福建閩侯 秦炳四川廣安 徐應安廣東花縣 旁培廣東開平 曾日全廣東花縣 徐熠成廣東花縣
杜鳳書廣東南海 陳與桑福建閩侯 余東雄廣東南海 徐保生廣東花縣 徐廉輝廣東花縣 陳文襲廣東大埔
韋統鈴廣西平南 李文甫廣東東莞 韋統淮廣西平南 徐容九廣東花縣 徐進始廣東花縣 程良安徽懷遠
林覺民福建閩侯 宋玉琳安徽懷遠 馬侶廣東番禺 陳潮廣東海豐 陳清時福建連江 羅乃琳福建連江
李德山廣西羅城 俞培倫四川內江 羅仲霍廣東惠州 倬秋元福建連江 胡應昇福建連江 羅坤廣東南海
饒國標四川大足 林尹民福建閩侯 黃鶴鳴廣東南海 黃忠炳福建連江 王燦登福建連江 林西惠福建連江
饒輔廷廣東梅縣 李雁南廣東開平 陳可鈞福建閩侯 石德寬安徽壽縣 陳發炎福建連江 周增廣東梅縣
林文福建閩侯 劉六符福建連江 劉元棟福建閩侯 林修明廣東蕉嶺 魏金龍福建連江 張學齡廣東興寧

七十二烈士碑記攝影（其一）

花岡七十二烈士碑記

大埔鄧魯撰

番禺胡毅書

廣州辛亥三月二十九日之役黨人死事者其數不可指事後蒐羅遺骸收黨人只得七十二合葬之于黃花岡由是有黃花岡七十二烈士之稱潘君亦黨人自以未名捕乃於危疑震撼之際毅然出收死友之骨可謂難矣其明年為中華民國元年胡君漢民陳君炯明相繼任廣東都督議就當日合葬處修葺而整飾之者議會通過經費十萬圓二年亂作遂不果七年秋滇軍師長杜君朱復苏建碑亭及紀功坊俾不數淫沒于後世然歲歲當日死事者姓名籍貫一一勒之於碑事乃至難蓋舉事之際務慎密凡姓名籍貫同事者非素識不能知且亦不願知之故今日同事之未死者其所能舉亦惟素識者而已夫死事者既不止七十二人即此七十二人亦不能盡舉其姓名籍貫可不痛歟魯與朱君大符皆同事之未死者也相與徵集事實臚所得死事者之姓名籍貫朱君乃為當日未死同事之在粵者胡君毅何君克夫吳君永珊徐君維揚等以確為之證計得五十有六人其中有姓名而無籍貫者尚有三人先行勒之于碑而留空白以俟續有所知得以補勒焉嗟曰黃花岡七十二烈士之碑蓋埋骨者固七十二人今日雖有所闕固望他日能補而足之也夫馬革裹屍黨人之志埋骨已非所期遑論留名今之為此徒以為後人流連憑弔之資於死事者固無與也為啓此後所養志者不倦吾黨之精銳而已蓋合國中之俊良以為一炉物質之犧牲不可為不大然精神所敎往往天下皆了然於黨人之志節操行與革命之不可已故不踰年而中華民國遂以告成則其關係等不重歟然愛國雖之無窮賢才之易盡執筆作記又不勝後死之感也

中華民國八年十二月十八日

七十二烈士既葬
黃華冈之八年閩
侯林森等清其墓
漢與與于三月二
十九日之役役死
者爾求先烈之姓
名里寮得五十六
人番禺泄兆銘書
而勒諸石大埔郡
魯爲文紀其事越
三載民國十一年
春續得十六人補
志之於是而七十
二人者吻備
民國十二年九月
番禺胡漢民書

七十二烈士墓碑文攝影（其三）