

南京市医药卫生学会史

一九四九年——一九八五年

目 录

概 述	1
第一章 沿革	4
第一节 中医师公会	6
第二节 西医师公会	9
第三节 医务工作者联合会	10
第四节 卫生工作者协会	12
第五节 医药卫生学会	19
第二章 协助政府建立医疗机构	29
第一节 建立门诊部	29
第二节 建立联合诊所	45
第三节 建立接生站	52
第四节 建立卫协会门诊所	53
第五节 建立卫协会附属医院	53
第六节 建立卫协会附属门诊部	59
第七节 建立医学会门诊部	62
第三章 专业分科	70
第一节 中医外科	70
第二节 中医内科	71
第三节 中医骨科	71
第四节 中医喉科	72
第五节 中医儿科	72
第六节 西医内科(包括儿科)	72

第七节	西医外科	7 3
第八节	眼科	7 4
第九节	化验室	7 4
第十节	放射科	7 5
第十一节	心电图、超声波室	7 5
第十二节	注射室	7 5
第十三节	换药室	7 6
第十四节	中、西药房	7 7
第十五节	中、西药库	7 8
第十六节	煎药室	7 9
第十七节	病房	7 9
第十八节	护理工作	7 9
第四章	制定规章制度	8 1
第一节	卫协会医院	8 1
第二节	卫协会门诊部	8 2
第三节	医学会(包括门诊部)	8 2
第五章	总务工作	8 3
第一节	组建机构和人员情况	8 3
第二节	财经收支概况	8 3
第三节	建立财经制度	8 4
第六章	爱国卫生运动、防疫、计划生育和职工保健工作	8 6
第一节	爱国卫生运动	8 6
第二节	防疫	8 9
第三节	计划生育	9 0
第四节	职工保健	9 1

第七章	协助政府完成各项卫生工作任务	9 1
第一节	药政管理	9 1
第二节	抢险救灾、巡回医疗	9 2
第三节	食品卫生管理	9 3
第四节	体检工作	9 4
第五节	输送医药人员	9 5
第八章	学术活动	9 5
第一节	方式方法	9 5
第二节	平等互利、执行协议	9 6
第三节	科普讲座	9 6
第四节	业余学习班	9 7
第五节	组织工作	9 7
第六节	设备购置	9 7
第七节	效益	9 7
第九章	医学教育与科研工作	1 0 2
第一节	医学教育	1 0 2
第二节	科研工作	1 0 8
第三节	收集士、单验方	1 0 8
第十章	政治工作	1 0 9
第一节	建立党组织	1 0 9
第二节	党的工作	1 0 9
第三节	团组织及其工作	1 1 0
第四节	工会组织及其工作	1 1 0
第五节	政治学习	1 1 1
第六节	卫生模范和先进工作者	1 1 2
第十一章	大事记	1 1 4
编 后		/20

商丘市医药卫生学会史 概 述

商丘市医药卫生学会是学术性的群众团体组织。它的任务是：加强学术交流、传递医技信息，促进医学科学技术的不断发展，更好的为“四化”（工业现代化、农业现代化、科学技术现代化、国防现代化）建设服务。

初建于1961年6月，设市卫生科办公。“文化大革命”时期，组织瘫痪。1977年11月，重新恢复成立。

地址在人民路南段，门牌185号（与附设门诊部在一起）。计有房屋40间，面积约570平方米。

附设所属门诊部，筹建于1977年冬，1978年4月正式应诊。筹建时9人，1985年底实有人数46人（卫技人员32人），以中医外科为著名。医疗设备有X光、超声波、心电图机、显微镜等诊断仪器。

其前身是：1949年在党和政府的领导下，把散在的个体开业中、西医组织起来，成立“朱集市中医师公会”和“朱集市西医师公会”。1951年3月两会合并，改建为“朱集市医务工作者联合会”，同年冬又改为“商丘市卫生工作者协会”。并建立三个区所属支会，发展会员，建立基层组织，开展工作。主要任务协助政府宣传、贯彻执

行党的卫生工作方针、政策，加强对中、西医的考核和对医药摊贩的管理，动员、组织、建立、管理联合医疗机构，组织政治与业务学习，举办中医进修班，收集土单验方，发动会员积极开展卫生宣传、防疫保健、抢险救灾、巡回医疗和以除害灭病为中心内容的爱国卫生运动。并为各级医疗单位输送了一批医药技术人员等，围绕党的中心工作，完成各个时期的各项卫生工作任务，做了大量工作，成为市卫生主管机关的得力助手。

1954年建附属医院，是一所综合性的集体所有制卫生医疗机构。人员波动在60人上下，医疗设备、技术力量在当时联合医疗机构中比较先进，并设有防疫组织，抽调专职人员配合政府开展防疫保健、卫生运动，担负着广大群众的防病治病任务（1958年10月人员精简，并入市人民医院）。

“文化大革命”期间，因受极左思潮的影响，卫协组织瘫痪，活动停止。

1977年冬，在原卫协的基础上，重新恢复建立“商丘市医药卫生学会”。配备专职干部，建立党的组织，成立了理事会，开展学术活动。同时筹建所属门诊部，1978年4月正式应诊。

回顾三十多年来的历史进程，卫协组织协助政府做了大量工作。三中全会后，医药学会以平等互利、执行协议，采取多种形式开展学术活动，对加强医技交流，互通信息、促进医药技术的不断发展，起

到积极作用。

撰~~撰~~写该史分为两个阶段，1968年以前为卫协会时期（包括中、西医师公会、医联会）；1977年以后为医药学会时期。两会所属门诊部（包括卫协医院），从人事组织和财经管理等方面，均由本会直接领导，统一编制，故在编写中把会务工作和门诊医疗列为一起混合编写。

一九八六年二月

第一章 沿革

1949年4月，成立了“朱集市中医师公会”相继成立“西医师公会”。

1951年3月，两会合并，改为“朱集市医务工作者联合会”（简称医联会）。同年9月医联会撤销，改建为“河南省卫生工作者协会商丘市分会”（简称卫协会）。相继建立了三个区的卫协支会。先后发展会员512人。

1951年冬，协助政府动员、组织筹建十个门诊部（包括城关三个），1952年元月全部应诊。

1952年秋，将十个门诊部先后改为五个联合医院（城关第三门诊部改为第一联合医院，车站第一门诊部改为第三联合医院，第二门诊部改为第二联合医院，第四门诊部改为第四联合医院，第五门诊部改为第五联合医院）和五个联合诊所（城关第一门诊部改为第一联合诊所，第二门诊部改为第二联合诊所，车站第三门诊部改为第三中医联合诊所，第六门诊部改为第四联合诊所，第七门诊部改为第五联合诊所）。

同时建立了卫协会门诊所。

1952年12月，第二联合医院并入市卫生院。

同年协助政府建立了三个区接生站，开展新法接生。

1953年3月，第五联合医院，转为第二区卫生所。

同年在一区（城关）建立第六、第七联合诊所。

1954年春，把第三、第四联合医院和第三中医联合诊所及卫协门诊所合并，建立卫协附属医院。

同年一区（城关）卫协支会设立门诊部，又建立第八和史庄联合诊所。

1955年9月，一区（城关）划归商丘县管辖，所属医疗单位归属商丘县领导。

1956年3月，建立企业路、人民路中西医联合诊所和牙科联合诊所、解放街中医诊所（1958年10月分别转八八、向阳公社卫生院）。

1956年8月，第四联合诊所改建为光复街联合医院（1958年10月转东风公社卫生院）。

同时第五联合诊所改为和平路中西医联合诊所（1958年8月转和平卫生院，10月改称向阳公社卫生院）。

除协助政府组织建立以上联合医疗机构外，至1957年底还有个人开业中医6人（高广荣、陈鹤堂、曹殿五、刘伯勋、张乾之、晋元彬）。

1958年10月，卫协医院及联合医疗机构撤销，人员、财产除卫协医院并入市人民医院和郊区中心医院外，其余分别转为东风、

八八、向阳三个公社卫生院。至此，卫协组织形成自然瘫痪状态。

1961年6月，建立医学会，设专职干部2人，附设在市卫生科办公。

1962年7月恢复卫协工作，同时医学会并入办公，两个组织一套人马。

1964年6月，建立卫协会所属门诊部，1968年冬与八八卫生院合并。

1968年冬至1976年，“文化大革命”时期，卫协、医学两会组织瘫痪，活动停止。

1977年11月5日，重新恢复建立了商丘市医药卫生学会，配备专职干部，建立党的组织，成立理事会，开展学术活动。

同时筹建所属门诊部，1978年4月15日正式应诊。

第一节 中医师公会

1949年4月建立，地址在老朱集东门里路北，借用红十字会瓦房3间，办公学习，由中医80余人选举委员会，7人组成。协助政府对私人开业中医药人员进行全面调查登记。1950年经过考核，颁发了河南省临时开业执照。发展会员52人，并组织学习，提高对党的认识及对中医工作方针、政策的理解，给中西医走向团结、组织联合医疗机构奠定了基础。并成立学习委员会，开展业务学习。

朱集中医师公会委员会

职务	主任	付主任	委员	备 考
姓名	万楚斌	武静亭 葛子端 代仁杰	王亭修 韩子贞 沈星海	

中医师公会平面示意图

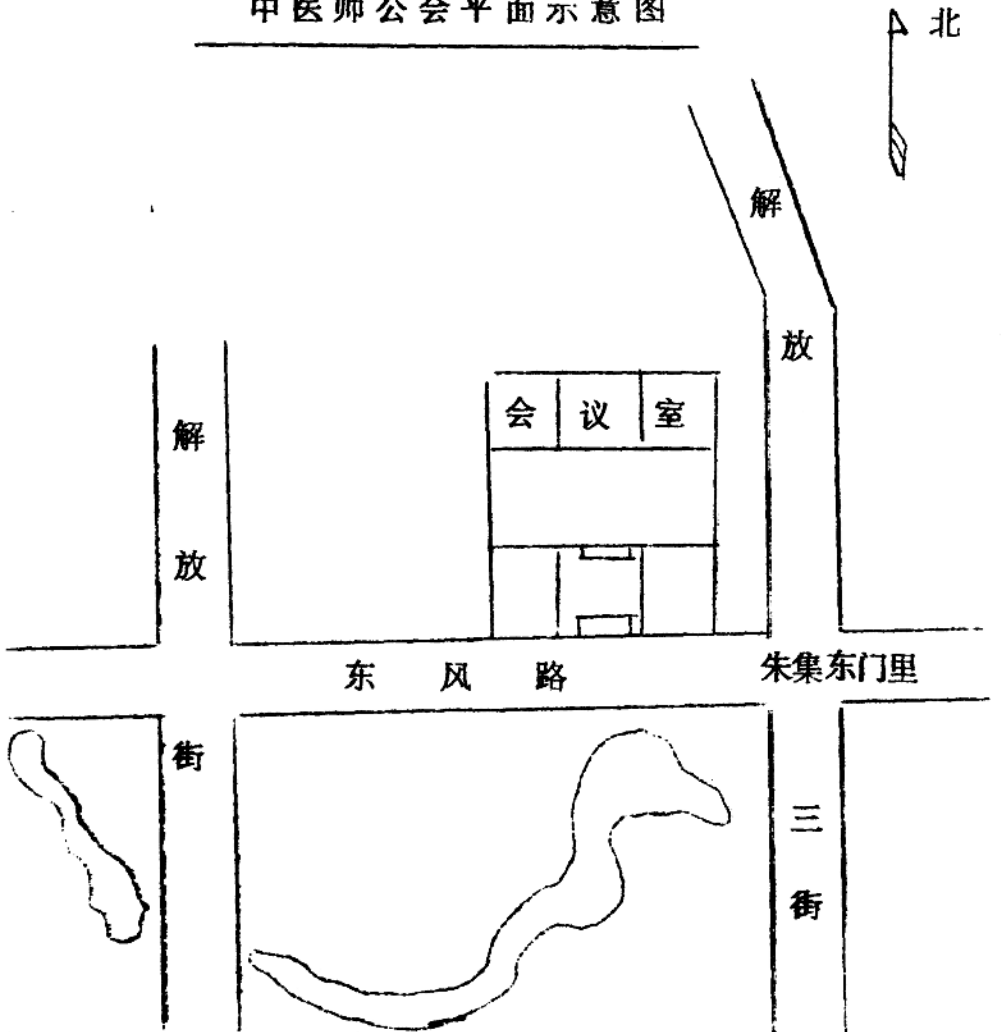

注：该房是借用红十字会的房子（现为专剧团家属院）。

朱集市中(国)医师公会会员证书

朱集市国醫師公會會員證書

茲查武藍生年三十五歲係平度省單

縣人經審查資格合乎本會規則准予入會執行

中醫師業務特發給會員證書以資證明

右給武藍生收執

主任委員 萬楚卿
副主任委員 葛子端

委員 戴仁傑
武靜亭
沈星海

王平修
韓子貞

公曆一九五一年九月



朱集市中(国)医学学习委员会聘书
(右)

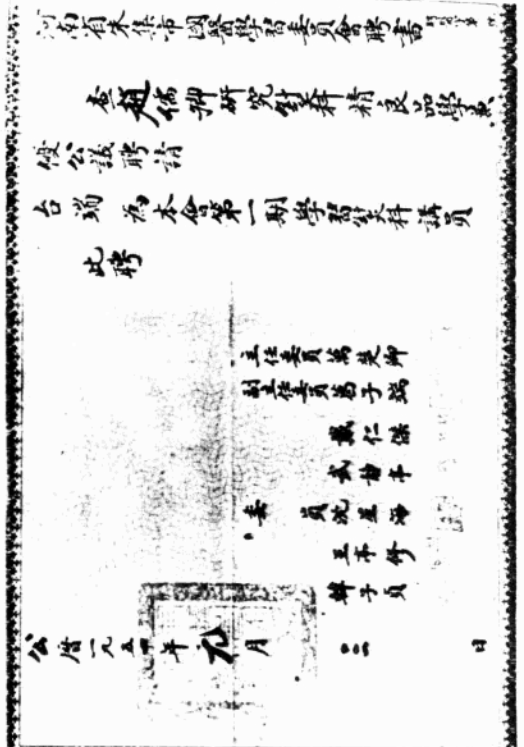

朱集市中(国)医师公会会员证章
(左)

第二节 西医师公会

建于1949年4月，地址在人民路中段路东和平医院内（现工商管理局北隔壁），借用房子一间作为办公室（会议、学习临时借用剧院）。由西医30余人选出委员5人，组成委员会。对个人开业西医进行全面调查登记，1950年通过考核颁发开业执照。并组织学习，提高思想认识。

朱集市西医师公会委员会

职别	主任	付主任	委员	会员人数	备注
姓名	邢道臣	葛仙舟	温少轩 谢立聚 张治华	36人	

注：地址详见第二门诊部平面示意图（第33页）

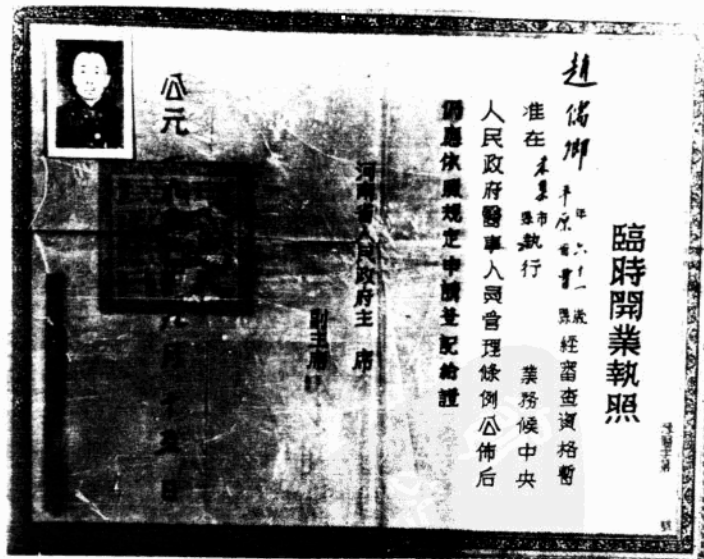

河南省人民政府颁发的临时开业执照

第三节 医务工作者联合会

1951年3月，中、西医师公会合并，建立朱集市医务工作者联合会（简称医联会）。地址在胜利一胡同路西（现在二轻局浴池对过）借用瓦房5间，作为办公学习之用。

通过全体会员选出委员13人组成委员会，并明确分工，共发展会员107人，组织会员学习，使中西医之间初步走向团结，成为团结中、西医的枢纽，协助政府开展各项卫生工作。

朱集市医务工作者联合会委员会名单

职务	主任	付主任	委 员					代仁杰 兼秘书
姓名	孙西园	尹道臣 万楚卿	温少轩 曹中海	王锡古 葛子端	葛仙舟 曹勤益	王亭修 武静亭	胡木德 代仁杰	

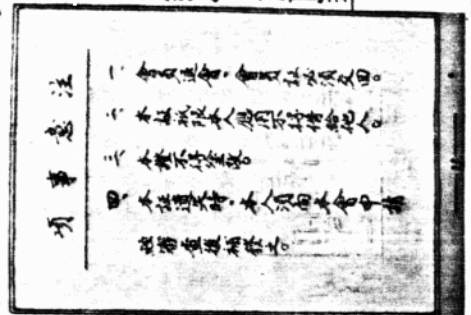

朱集市医务工作者联合会会员证书

朱集市医务工作者联合会组织机构

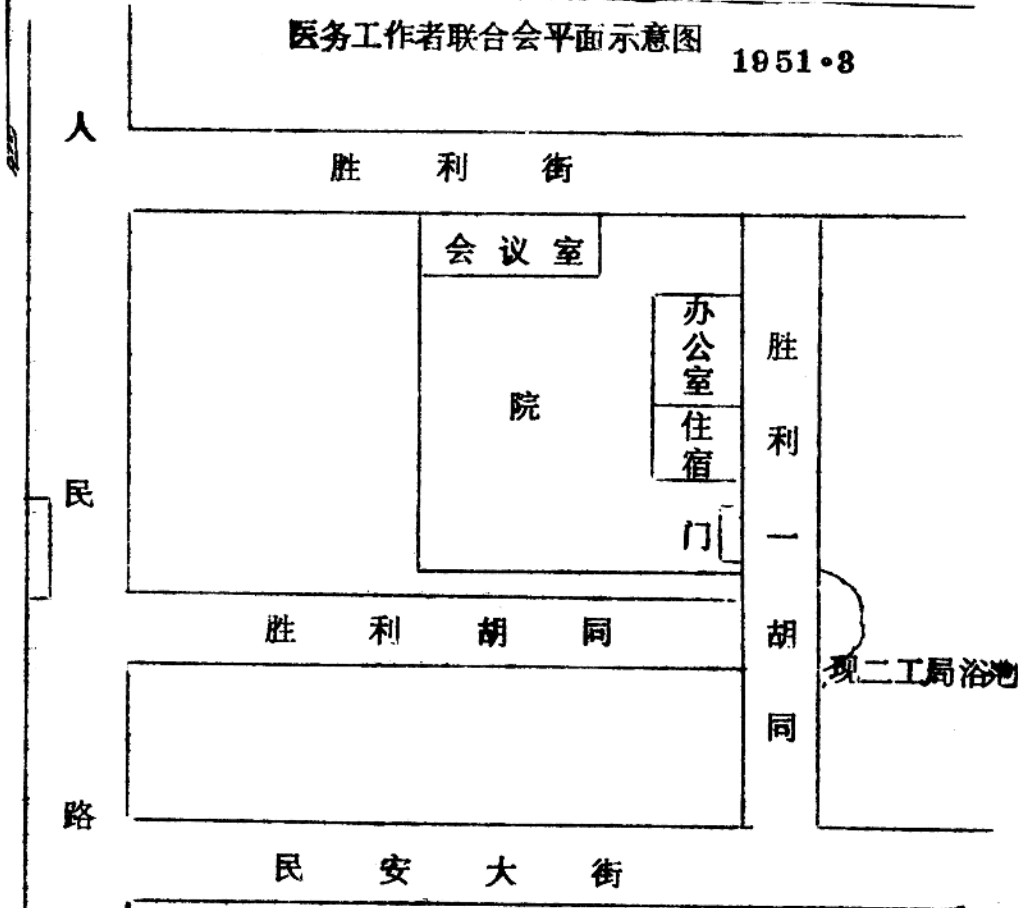
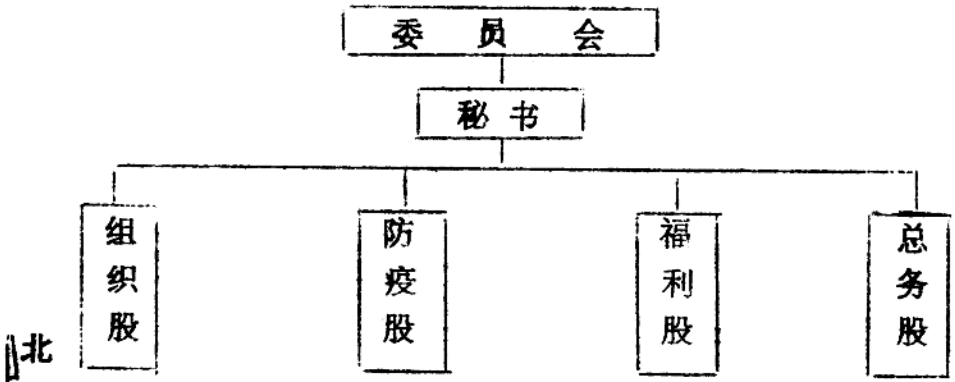

注：该房是临时借用

第四节 卫生工作者协会

1951年10月，医联会改为“河南省卫生工作者协会商丘市分会”（简称卫协会）。在原医联会的基础上，组成领导班子，开展工作。先后发展会员共512人。

至1956年先后召开三次会员代表大会，修改制订组织章程，选举各届委员会，配备专职干部，加强组织领导，建立三个区支会。协助政府宣传、贯彻执行党的卫生工作方针、政策；动员、组织联合医疗机构，组织会员进行政治与业务学习，举办中医进修，收集土单验方，发动会员积极投入除害灭病为中心的爱国卫生运动，在卫生宣传、防疫保健、疾病防治等各个方面，做出积极贡献，诚为市卫生科的得力助手。

1. 地理位置及房舍建筑

① 1951年10月，在民安二街中段路西（现民安小学处）赁瓦房8间，厂棚5间为临时会址。

② 1952年春，迁到复兴大街南段路东，自买草房11间，（前后两院），面积（带院）约500平方米（1968年冬卖给石油公司）。

③ 1955年春，迁到光复西二街（现胜利西路）路北（原第三中医联合诊所处）办公。

④ 1957年秋，该房卖出，迁隔壁西院办公，计瓦房11间，

面积约180平方米。

⑤ 1958年秋，迁到人民路路西原卫协医院处办公，同年冬附设在市卫生局内办公。

⑥ 1962年7月，又迁回光复西二街路北原第三中医联合诊所处办公。

⑦ 1964年6月，又迁回人民路原卫协医院处办公（光复西二街处设门诊部）。

（附平面示意图）

2. 组织结构、人员编制及领导人更迭

1951年冬至1968年冬，历任主任委员（主任）由市卫生科（局）长担任，付主任委员由民主选举有威望的医务工作者担任之（兼职），并设专职干部1—2人，主持日常工作。（附表1—5）

3. “文化大革命”时期，组织瘫痪，停止活动。