# 寄青霞館弈選目

南豐譚其文校
無錫徐文淵校

## 卷七

周小松　陳子仙　十局
董鹿泉　陳子仙　二局
陳子仙　施省三　二局
陳子仙　僧秋航　二局
陳子仙　李崑瑜　二局
柳春圃　陳子仙　二局
徐耀文　陳子仙　二局
顧審音　僧貫如　一局附　以上對子
黃龍士　周西侯　六局
黃龍士　蘇揆之　五局
徐星友　吳來儀　三局
梁魏今　范西屏　三局
程蘭如　臧念宣　一局

施襄夏　胡肇麟　十一局
施襄夏　黃及侶　一局
施襄夏　僧貫如　四局
施襄夏　朱天植　二局
施定菴　鄭漣漪　一局
范西屏　胡肇麟　十一局以上受二子

# 小松子仙

一百零七着

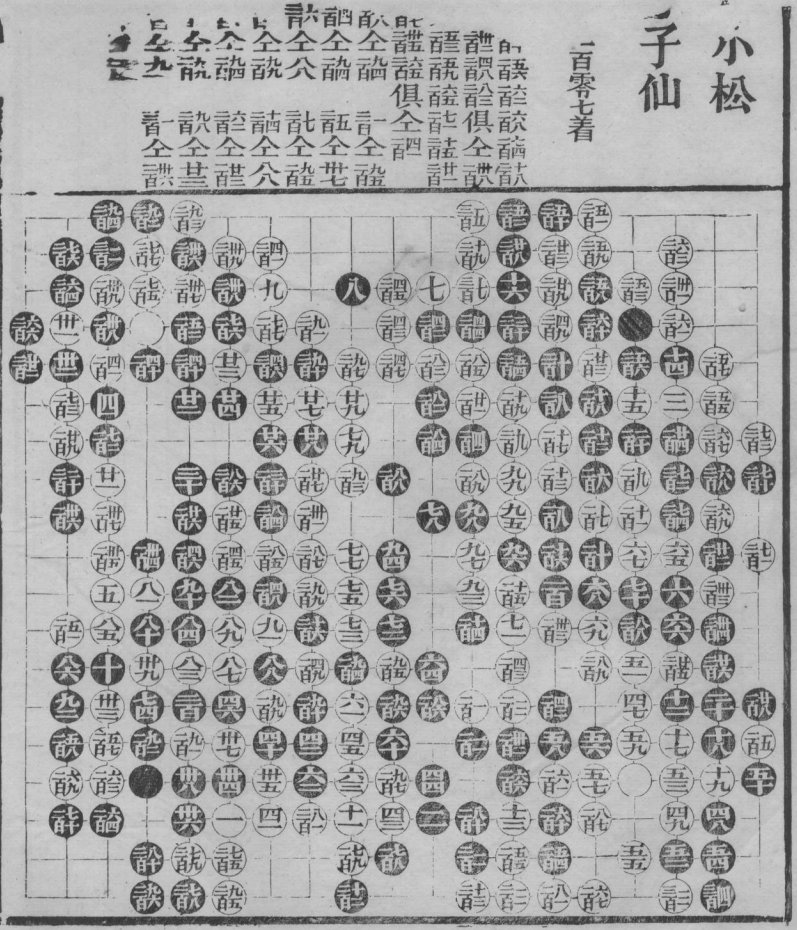

周小松
陳子仙

共二百零七着

甚全妙

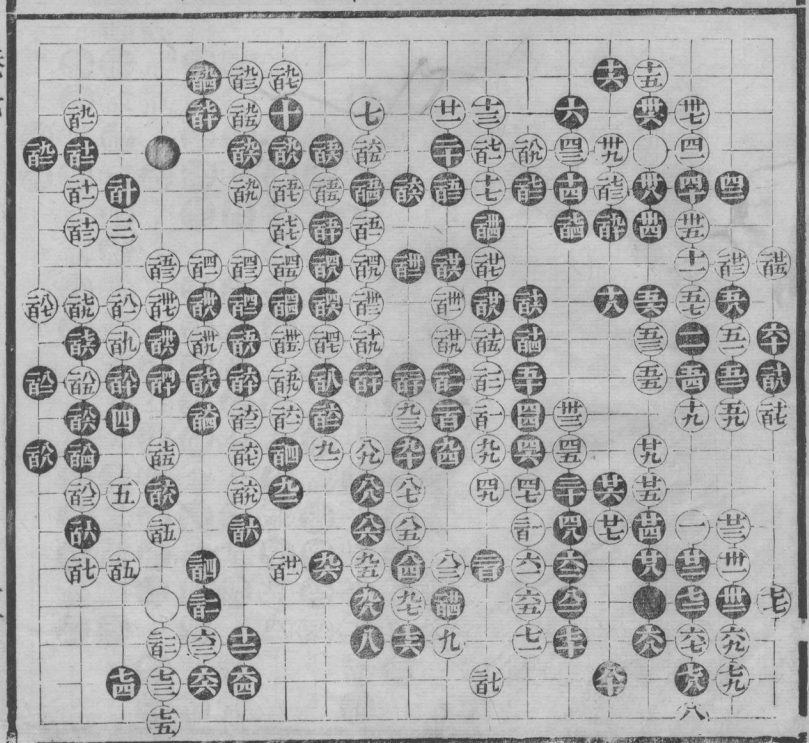

周小松
陳子仙

共二百三十二着

癸全亥　謋粘
兢全兮

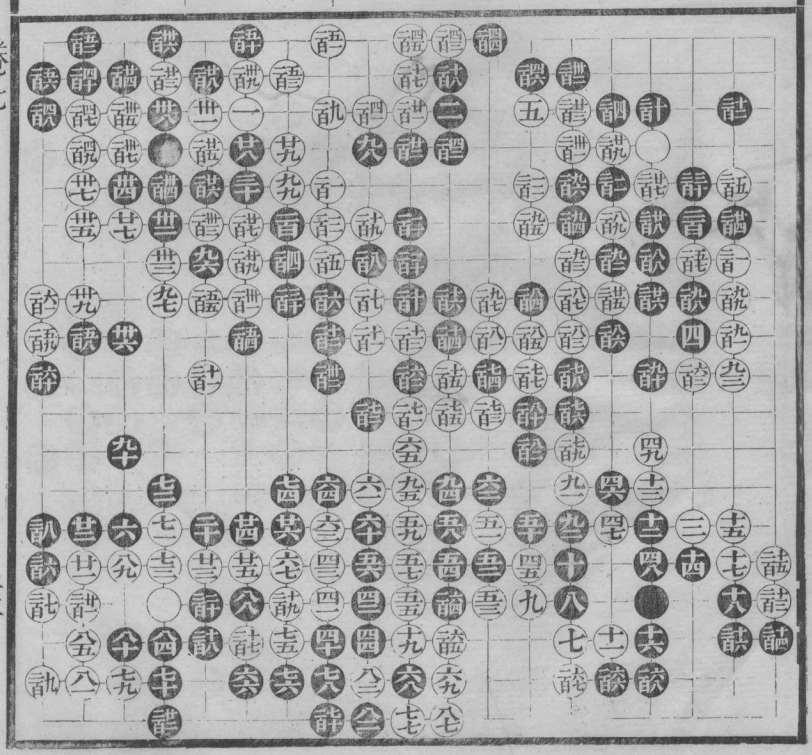

七雙飛不得局面之正當共位投　十九亦可着然上邊未有𡶶子當𠀤位夾照常兩虎爭先於共位落子爲是　廿勁不於𡶶路拆罕位投單關頗得大意　甚矛盾芒既尖即應𠀤𡶶飛且先安逸變飛爲長改計爭先全無定見　芒不論是否先有重複合掌之病想胸中除雙飛燕外別無能好當卅位關　共好深得因形制變之義　兕亦老成　學齡時　四二至五不易之着　𡶶躁極當𡶶位扳白𡶶位轉黑𡶶位灣白酉位虎黑𡶶位沖白𡶶位擔黑共位路觀白接黑共位打白酉位虎黑𡶶路粘白酉位關黑得先於入邊𡶶路點如此着法始爲遵勁斷着湊白一打兩沖黑共喫不但𡶶之病未除并操縱亦不能自主　𡶶當卒位封黑𡶶位斷白共位立黑𡶶位喫白𡶶位長黑𡶶路頂白𡶶位行黑𡶶位長白酉位打黑𡶶位提白共路轉黑𡶶位沖白𠀤位應黑共位喫白𡶶位長黑𠀤位再喫白𡶶位立黑共位亦立白𡶶位轉黑𡶶四位關雖成轉換黑自得不償失若於𡶶位打酉位封黑亦虛不敵實又如黑不𡶶位斷而於𡶶位斷白𡶶位接黑共位飛白𡶶位關黑𡶶位沖喫二子白𡶶位喫黑亦難措手任其圖變皆在我範圍之中不封而長殊無遠略　𡶶至六雖有成見然已落第二義當𡶶位先接後提不獨乾淨而且先手不應用全力圖活於內反落後手　𡶶不於六位立使黑不能轉換細　𡶶淺見似警策而實失大意當白𡶶位鎮酉策此是我固有之着或戲或打當存兩用　共扳共逼至𠀤着法雖促用卻當時　𠀤則又太强宜𠀤位平　𠀤打𠀤長𠀤扳𠀤沖𠀤斷亦復有序　𠀤不能忍宜𠀤位接　𠀤隨手當𠀤位虎白打黑接白𡶶路扳黑𡶶路關白𠀤位打黑提白𠀤位斷黑哭路打白長黑共路長白𠀤位扳黑共路接白七路關黑𠀤位虎似此着去𠀤之病可洗一長白連打三着𠀤立黑病愈深　𠀤不得不長　𠀤低極更當𠀤位斷黑打白長黑長白仍於𠀤位扳黑此時不能共路接防白𠀤位虎黑角受殺必得𠀤位補白共路喫黑二子黑𠀤位得白三子各成轉換實不相懸今不斷而接致失通體機權可謂自貽伊戚矣　𠀤至𠀤雖落後手已操勝勢　𠀤是　𠀤大極　𠀤贅宜先於𠀤位喫再於𠀤位扳然後玉路虎雖已無補於負較可不受謀生之窘

周小松
陳子仙

共二百二十六着

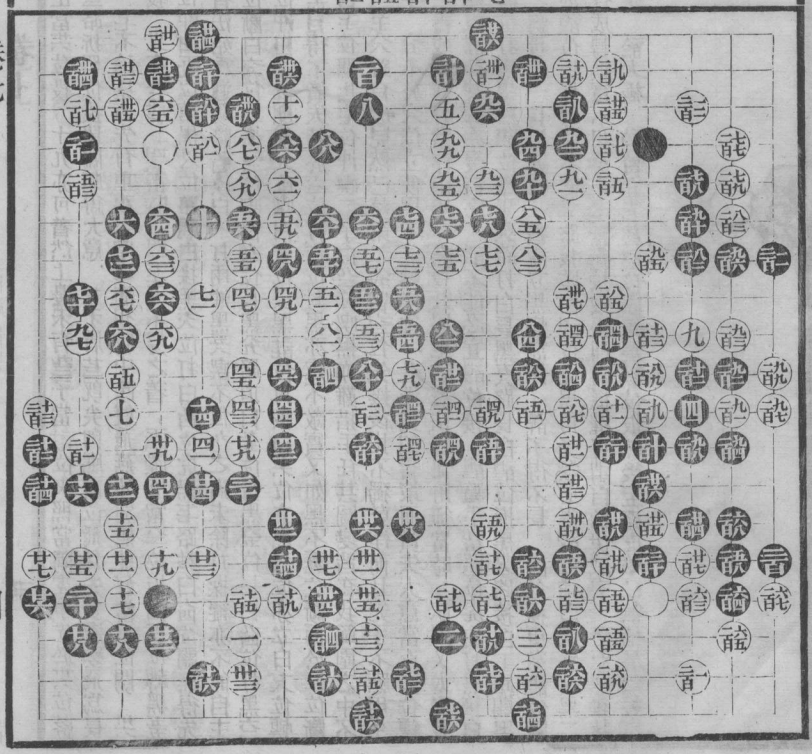

呂子仙

同小松

共二百二十三着

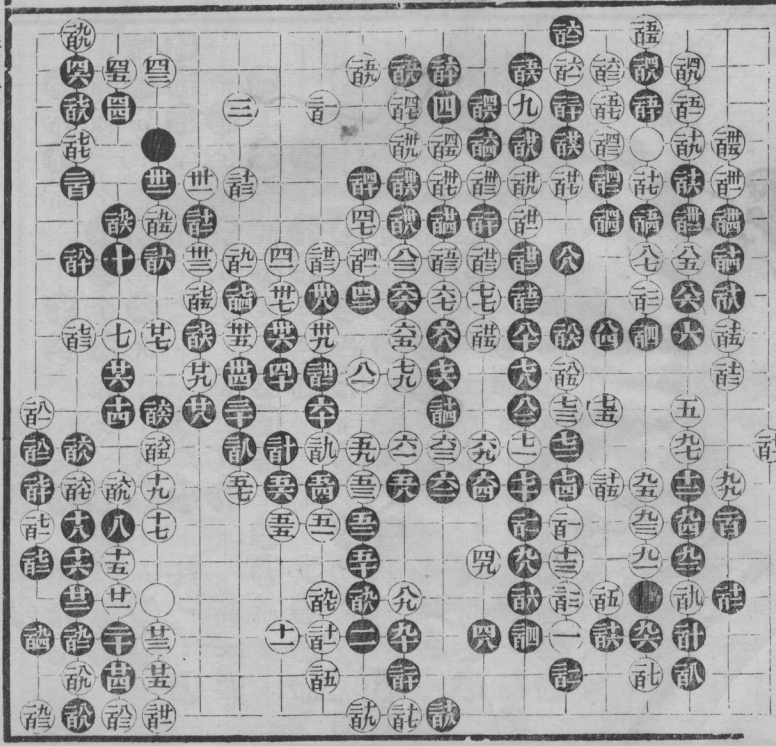

陳子仙
周小松

共二百二十三着

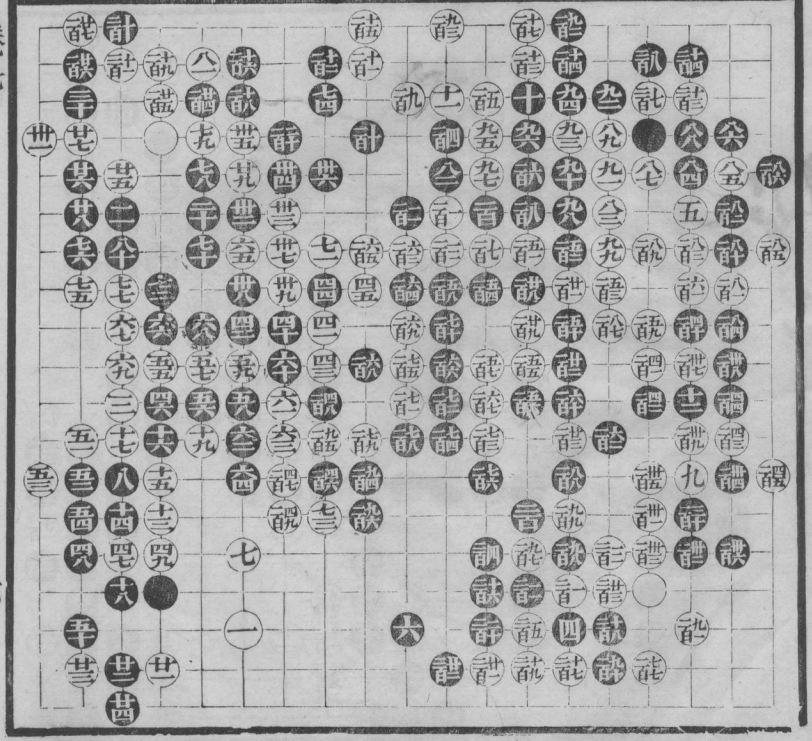

# 陳子仙
# 周小松

共二百三十五着

亡提切　公仝
公仝　公仝
盍仝　公仝
百仝　百粘
磕粘



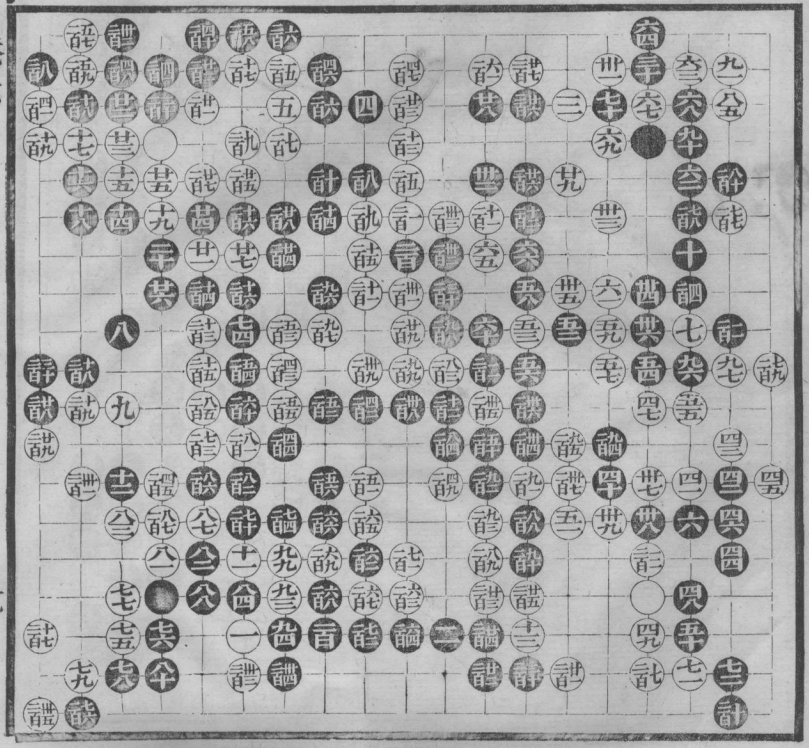



已为试读，需要完整PDF请访问：www.ertongbook.com

起手至廿七局面正着　廿八是　卅卽當卅二位關　卅一亦宜卅二位關　卅三可然不如百八五位關庶不負入手之意　卅四尖出不受封角頗知局面　卅五不照常百七八位關五四路虎改計一飛卅七用垂蓮法似乎變動然處處爭先不免於躁　卅八少斟酌宜五五路飛　卅九至五一不易之着　五四淺見宜十六路長　五五與黑同病亦宜百九五位關　五六極是因白戀子故扳勝於長五七不於五八位接先扳亦有成竹　五八打六十提六二補甘心落後任白通連不爲五七所動識解明暢若五八於五九位接或於九五路斷皆墮白算中　六七六九貪既得先手何必爭此兩着仍當百八五位關　七四先據要地安心打劫取舍得當　七五淺見卽應八五位打隨處皆可作劫豈點角後方能打劫耶　八一扳八三虎至百三雖得二子未見便宜總由轉換既與垂蓮之意相左而黑七三一子仍未喫淨終須要補點角非是於此益明　百五不喫緊宜百十一位長黑拂白五九路扳黑百廿六位接白三九路關黑扳白接使黑無可轉身自然局促　百六並百八關百十四轉百十六長因走而走情節相生自以實易虛失之遠矣　百十七弄巧卽應百廿位補老到　百十八夾百廿長百廿二托有序　百廿三不於百廿六位斷防黑四五路斷喫　百廿四先虎後接是　百廿九至百卅九局促迫黑百四二長百四四飛白百四五遂不得不補黑百四六立白百四七又不得不長未免受其指使矣　百四八粗宜二百八位拂白何肯打劫黑自然先手通連　百四九百五一漫無可否皆是游兵　百五七細　百六十先手封頭百六二飛大極百六六隨手當百七一位長然後百八二位虎爲是　百七六彼此必爭之着似小實大　百七七點百七九立百八一斷序次入細　百八二欠斟酌宜百九六位先尖白既不敢百九七位應又不能百八三位尖黑眼位可不勞而得　百八八百九十百九二百九四皆當百九六位尖二百二位補活何必失去數子此局黑負三子誤於此　二百三補淨　二百四粗若於二百六位退勝負仍未可知

# 陳子仙
# 周小松

共二百八十四着

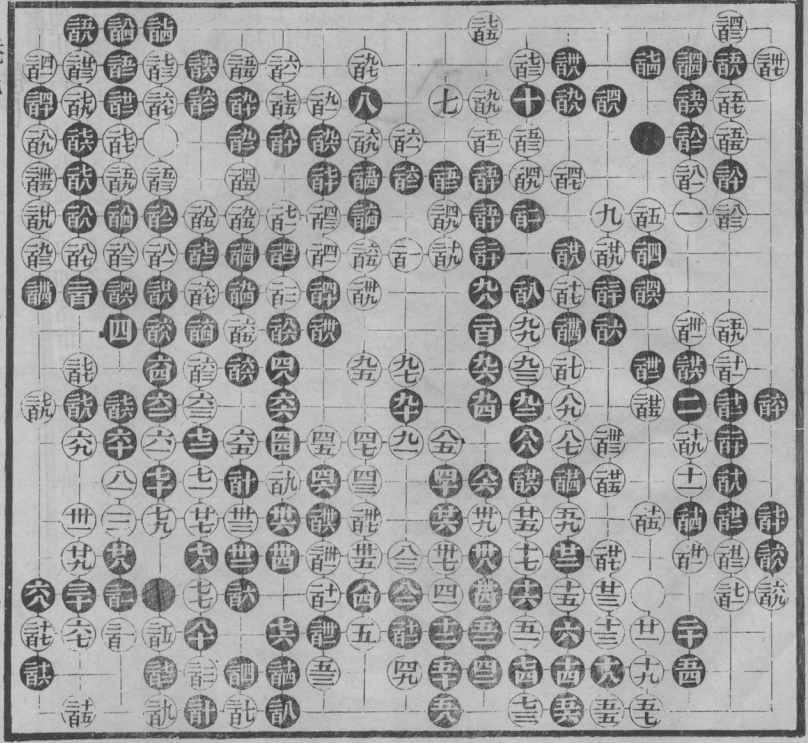

# 陳子仙
# 周小松

共三百一十七着

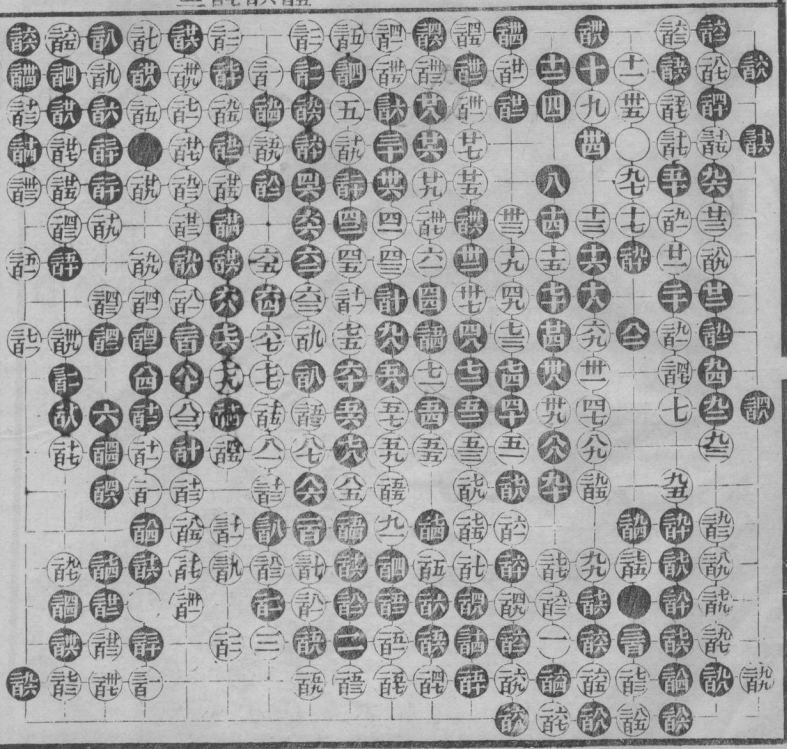

# 陳子仙
# 周小松

共二百二十九着

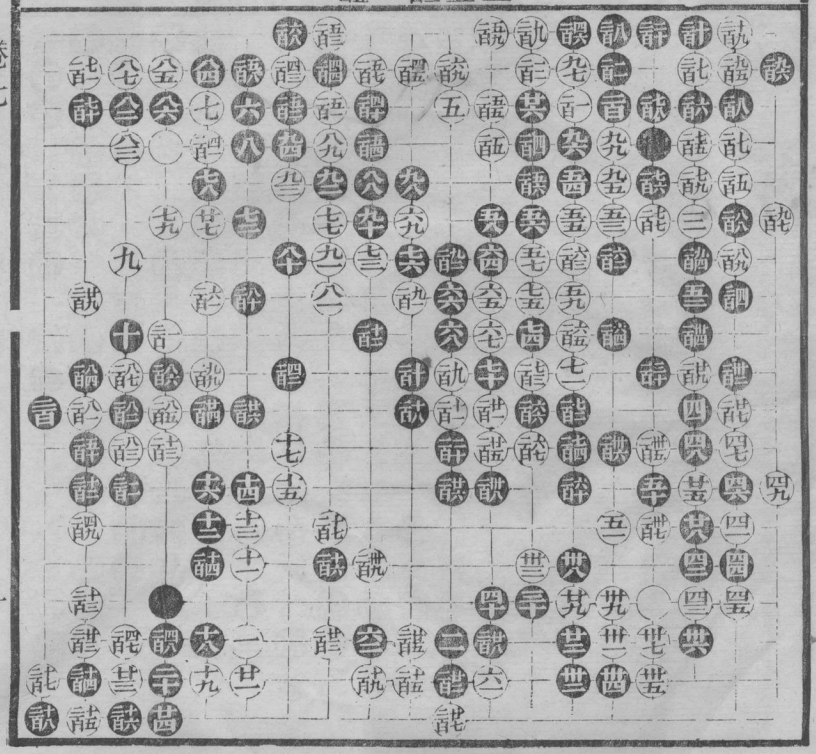

# 董鹿泉
# 陳子仙

共三百零三着

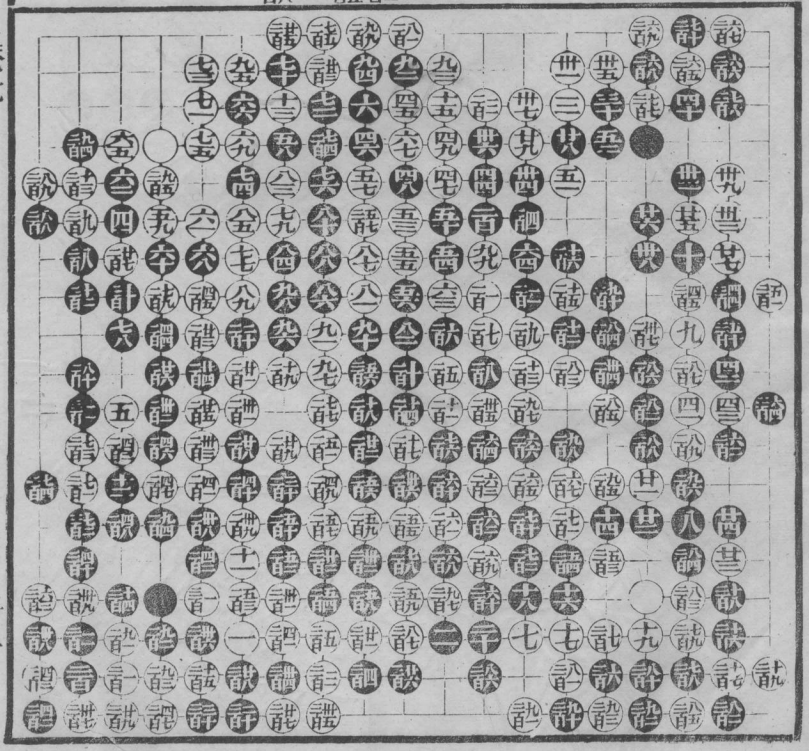

# 陳子仙
# 董六泉
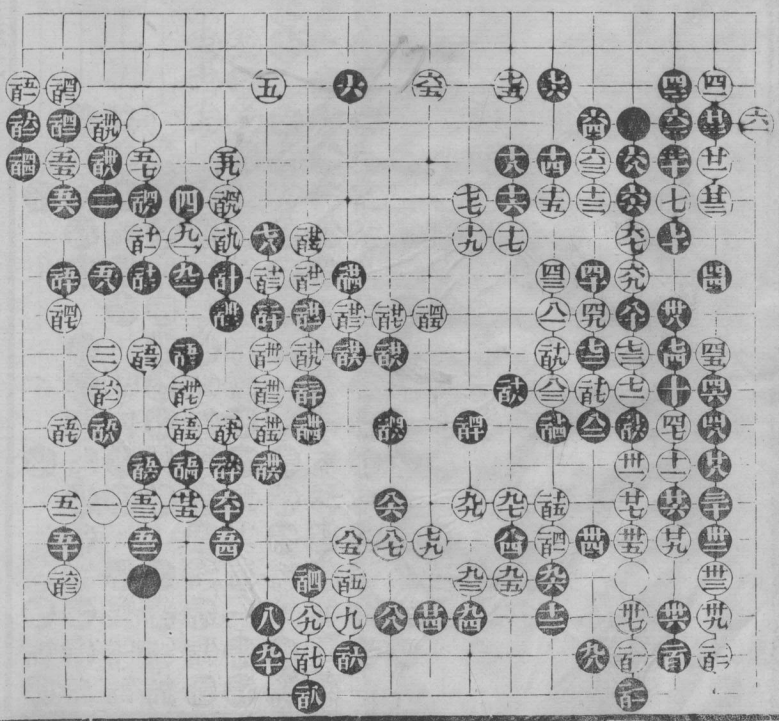
共一百六十三着