

常民文化

( )

# 田野調查速記表

工作期間：

年 月 日～ 年 月 日

記錄人：

攝影人：

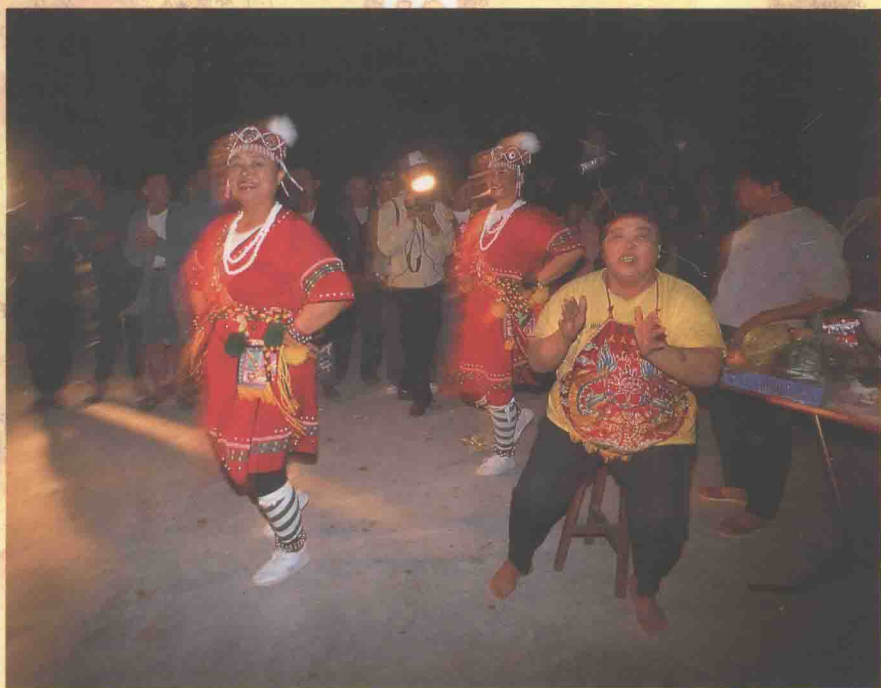

劉還月・著作／常民文化出版



常民文化工具書 02

常民文化

( )

# 田野調查速記表

工作期間：

年 月 日～ 年 月 日

記錄人：

攝影人：

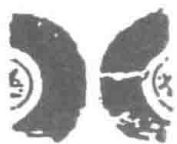

### 國立中央圖書館出版品預行編目資料

常民文化田野調查速記表 / 劉還月著。--第一版。--台北市：常民文化出版：吳氏總經銷，1996 [民85]  
面；公分。--(常民文化工具書；2)  
ISBN 957-99188-0-5 (平裝)

1. 民俗學 — 研究方法 2. 田野工作

538.031

85002434

7

常民文化工具書2

## 常民文化田野調查速記表

作者

劉還月

系列叢書策劃 台灣常民文化學會  
責任編輯 陳彥仲 校對 陳彥仲 林燕如 劉昌燁

發行人 劉魏銘 (還月)

編輯總顧問 何華仁

編輯部

主編 林秀美

編輯 吳亭瑤 巢維英 助理編輯 葉淑芳 翁瑞明 陳彥仲

經理部

總經理 施雲青

出版發行 常民文化事業有限公司

發行所 台北市基隆路二段八十一之一號四樓

電話：(02)3782407-9 傳真：(02)7373091

郵政劃撥：18748668 常民文化事業有限公司

北市業字第175號 法律顧問 江鵬堅律師 莊柏林律師

普辰電腦排版有限公司

印刷 松霖彩色印刷事業有限公司 電話：(02)2405000

總經銷 吳氏圖書公司 電話：(02)3034150

台北市和平西路一段一五〇號三樓之一

定價 二五〇元

第一版第一刷 一九九六年五月

©1996 Formosa Folkways Print in Taiwan

ISBN 957-99188-0-5

### 版權所有 翻印必究

(缺漏破損或裝訂錯誤，請寄回更換)

◎本速記表為劉還月精心設計之成果，依法擁有著作權，請勿盜印、仿製或擅自影印使用◎

◎本速記表之著作權正向內政部申請中……

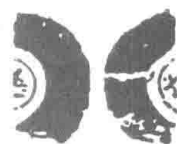

## 關於常民文化 田野調查速記表

對於一個有經驗的田野工作者而言，筆記的方式完全視個人的經驗而定，不需要遷就於任何表格、型式，只要能夠確實記下有用的東西，就已完成最好的筆記，但不管是多麼有經驗的田野工作者，所有的筆記，必然都要建立一套好記、好看、好查、好整理、好歸檔的系統，如此才能把自己辛苦所得的田野筆記，成為最重要的智慧寶庫。

《常民文化田野調查速記表》雖然不可能滿足每一種不同性質、時地田野工作的需求，卻是劉還月長年田野調查所累積的寶貴經驗，在型式上，因採表格的方式設計，難免會顯得拘束與不足之處，卻建立了一套方便又好用的系統，讓使用者不只在記錄時，不致於因為忘了某些問題而有所疏漏，整理時更是方便迅速，因此，它絕對是一套對田野調查、新聞採訪、採風擷俗……有興趣的朋友們，最實用且方便的好幫手。

接下來，我們來談談《常民文化田野調查速記表》的用法及所能提供的方便之處：

### 一、確實提醒田野工作者應記錄的細節

有志於採訪報導或者田野工作的朋友，最大的困擾往往是不知道如何開始訪問，好不容易開了口，也不知道要問那些問題……，《常民文化田野調查速記表》以表格的形式設計，不只可以幫助新手們問問題，更可以確實提醒田野工作者應該訪問、記錄的每一個細節。

### 二、方便書寫，大小適中

田野工作中經常是連續幾天的工作，有時甚至長達一個月，行李的負擔已經夠重了，當然不希望資料筆記更添增



重量，《常民文化田野調查速記表》體貼每一位工作者，以18K適中的開本，活頁的設計，記錄過的馬上可以歸檔，完全不浪費您的體力。

### 三、多樣化的內容，可以同時記錄不同的內容

《常民文化田野調查速記表》從卡夾到內頁的設計，都完全系統化，記錄時，厚紙板精裝的卡夾是最好的書寫板，內容多樣的記錄卡可以滿足田野現場中各種不同的需求，如在一個古蹟現場，發現一棵珍貴老樹，或者珍禽，除了使用古蹟／建築速記表之外，還可以利用自然環境／植物速記表或者自然生態／動物速記表，其他的雜項記錄，還可以利用〈田野工作記錄表〉做成綜合記錄，讓每一事、每一物，都留下完整的記錄，不致因為使用一般的筆記本，任何東西都雜亂的記在一起，事後要整理還要另費一番功夫，不整理又很難尋找。

### 四、系統化的設計，方便分類歸檔整理

任何記錄必須經過整理，才能成為方便使用且有價值的資料，《常民文化田野調查速記表》的設計，不只為了方便書寫記錄，更周詳地考慮到分類整理的問題：卡夾方面，記錄時它是速記表的保護套及書寫板，同時它也可以成為整理用的資料夾，只要您在封面及書背（ ）的空白處，填上類別或其他基本資料，再把基本資料中的目錄表放在第一頁，就是一本美觀又耐用的資料夾。

至於速記表，進行田野調查時，卡夾中至少應該存放每種速記表一至二份，主要的工作項類別應多帶，記錄之後，則可分類歸檔於資料夾中，由於每份速記表上都記錄有時間、地點，只要按時間順序或者地區不同歸檔填在目錄表上便可，全然不需要再花任何功夫重新整理。

至於《常民文化田野調查速記表》的主要內容，含有一種基本資料及十五種不同性質的速記表，另有適合綜合記

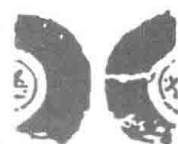

錄的〈田野工作記錄表〉等，詳細的內容如下：一、基本資料，二、原住民文化速記表，三、原住民歌舞／祭典速記表，四、歲時／祭禮速記表，五、醮祭／法會速記表，六、迎神／進香速記表，七、王船文化速記表，八、神話／口述歷史／文學速記表，九、漢人生命禮俗速記表，十、寺廟／祠堂／公廨速記表，十一、古蹟／建築速記表，十二、部落／社區速記表，十三、社團／子弟班速記表，十四、藝人／僧道／報導人速記表，十五、自然生態／動物速記表，十六、自然環境／植物速記表，每種速記表都設計有詳盡的內容供田野工作者記錄；此外，另設計有可供各項訪談或現場記錄而設計的〈田野工作記錄表〉，和前項各種速記表搭配使用，可得相得益彰之效果。

《田野工作實務手冊》和《常民文化田野調查速記表》雖是兩本獨立的書，但也可視為同一套書，希望瞭解田野工作的內容和方法，可透過《田野工作實務手冊》，要實際進行田野工作，就得依靠《常民文化田野調查速記表》，缺了其中任何一種，都像跛了一隻腳一般，無法發揮最大的功能，因此，我們建議您兩冊合併使用，才能事半功倍。

### 《田野工作實務手冊》

劉還月著／解說

18k，416頁，部份彩色印刷，精采照片近三百幀，  
每冊定價580元

### 《常民文化田野調查速記表》（1996年4月出版）

三孔活頁裝訂精美卡夾，十五種內容速記表

每本定價250元

合購只需770元，常民文化之友700元，常民文化貴賓600元。另外，《常民文化田野調查速記表》也可因應您的需要，分類零購，售價及優待辦法列表如下：

種類	數量	一般讀者	常民文化之友	常民文化貴賓
成套速記表	1本	250元	220元	200元
成套速記表	2本	450元	420元	380元
成套速記表	10本	2200元	2000元	1700元
速記表卡夾	1個	100元	100元	90元
速記表卡夾	10個	900元	850元	750元
速記表卡夾	20個	1750元	1700元	1600元
基本資料	1份	50元	50元	40元
各類速記表	1套	250元	230元	210元
各類速記表	2套	450元	400元	350元
各類速記表	10套	2000元	1870元	1750元
各類速記表	20套	3750元	3650元	3450元

- [附註]一、速記表內容有十五種，另有〈田野工作記錄表〉一種，每種十二~廿四頁，四十或廿五份為一套，為最小單位，不可拆開分售。
- 二、田野工作者可視自己實際的需要選購所需的速記表，或者多類混合購買。
- 三、基本資料包含有使用說明、國內鐵公路交通、各地客運、離島渡輪及飛機訂位連絡電話、年度田野調查記事提要以及目錄表等等內容，共三十餘頁，售價五十元。卡夾或速記表市面上無法零購，需分類零購的朋友，請直接用信用卡回函或者郵政劃撥18748668常民文化事業有限公司帳戶即可。
- 四、本速記表的完成，要特別感謝黃文博、李順仁、林秀美、黃提銘、黃兆慧、范月華、陳彥仲等先生女士的協助補充資料。

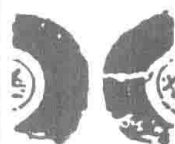

廣告回信  
 台灣北區郵政管理局登記證  
 北台字第 9012 號

●請直接投郵，郵資由本司負擔●

1 1 0

台北市基隆路一段八十一之一號四樓

常民文化事業有限公司 收

新讀者 老讀者(編號)

市縣

市鄉鎮區

街路

弄 段

號 巷

樓

□ □ □

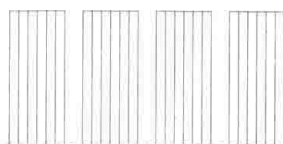

為便利讀者以信用卡郵購《常民文化田野調查速記表》，請利用後頁之「信用卡專用訂購單」填妥欲購種類、信用卡資料、個人資料後沿虛線撕下（或剪下），對摺後裝訂，直接投入郵筒寄回「常民文化事業有限公司」。

裝

線





## 常民文化事業有限公司

## 信用卡專用訂購單

	種類	數量	一般讀者	常民文化之友	常民文化貴賓
	成套速記表	1本	250元	220元	200元
	成套速記表	2本	450元	420元	380元
	成套速記表	10本	2200元	2000元	1700元
	速記表卡夾	1個	100元	100元	90元
	速記表卡夾	10個	900元	850元	750元
	速記表卡夾	20個	1750元	1700元	1600元
	基本資料	1份	50元	50元	40元
	各類速記表	1套	250元	230元	210元
	各類速記表	2套	450元	400元	350元
	各類速記表	10套	2000元	1870元	1750元
	各類速記表	20套	3750元	3650元	3450元

## ◆信用卡資料：

信用卡號：聯合 VISA JCB MASTER 運通信用卡號：

信用卡有效期限：\_\_\_\_年\_\_\_\_月止

身份證號：

訂購日期：\_\_\_\_年\_\_\_\_月\_\_\_\_日

訂購金額：\_\_\_\_\_

持卡人簽名：\_\_\_\_\_ (與信用卡簽名同)

## ◆個人資料：

新讀者 老讀者 (電腦編號NO：\_\_\_\_\_)

姓名 (機構名稱)：\_\_\_\_\_

性別：\_\_\_\_ 電話：(公)\_\_\_\_\_ (家)\_\_\_\_\_

寄書地址：\_\_\_\_\_

開立發票：兩聯式 三聯式

抬頭：(同上免填)\_\_\_\_\_

統一編號：\_\_\_\_\_

發票地址：(同上免填)\_\_\_\_\_

所從事業別：\_\_\_\_\_ 職稱：\_\_\_\_\_

## ◆備註：

若已劃撥訂購請勿再填此單，以免重覆扣款。

請填妥後傳真或對摺裝訂，免郵資直接投入郵筒即可。

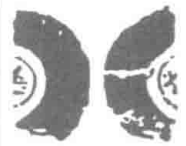

## 台灣鐵路交通語音訂票電話

1. 台北、基隆、桃園、台中、彰化、嘉義、台南、高雄、屏東等縣市地區：(02)412-1111~333#
2. 新竹、宜蘭、花蓮、台東等縣市地區：41-1111~333#
3. 其他地區：(08)412-1111~333#
4. 各站站名代碼，如下：

車站	代碼	車站	代碼	車站	代碼	車站	代碼	車站	代碼	車站	代碼
西幹線		民雄	162	山線		北迴線		花東線		南迴線	
基隆	092	嘉義	163	苗栗	137	北埔	052	台東	001	大武	211
八堵	093	新營	167	銅鑼	139	新城	054	台東新	004	龍溪	213
七堵	094	隆田	170	三義	140	和平	057	鹿野	008	金崙	215
汐止	096	善化	172	后里	143	南澳	062	瑞源	009	太麻里	217
南港	097	新市	173	豐原	144	東澳	063	瑞和	010	知本	219
松山	098	永康	174	台中	146	蘇澳	066	關山	012	康樂	220
台北	100	台南	175	彰化	149	蘇澳新	067	池上	015		
萬華	101	大湖	178	員林	151	冬山	069	富里	018		
板橋	102	路竹	179	田中	154	羅東	070	東竹	020		
樹林	103	岡山	180	二水	155	宜蘭	073	東里	022		
鶯歌	105	楠梓	183	林內	156	礁溪	075	玉里	025		
桃園	106	左營	184	斗六	158	頭城	077	瑞穗	029		
中壢	108	高雄	185	斗南	159	大溪	080	富源	031		
埔心	109	鳳山	186	海線		福隆	083	光復	034		
楊梅	110	九曲堂	188	後龍	121	貢寮	084	萬榮	035		
湖口	112	屏東線		通霄	125	雙溪	085	鳳林	036		
新豐	113	屏東	190	苑里	126	侯硐	088	豐田	040		
竹北	114	潮州	195	大甲	128	瑞芳	089	壽豐	041		
新竹	115	南州	197	清水	130			志學	043		
竹南	118	林邊	199	沙鹿	131			吉安	045		
大林	161	枋寮	203					花蓮	051		

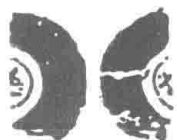

### 台灣鐵路交通各站連線電話

基隆 (02) 428-3312	中壢 (03) 422-3235	台南 (06) 223-2641
台北 (02) 371-3558	台中 (04) 222-5150	高雄 (07) 221-2376
板橋 (02) 966-6438	彰化 (04) 724-4524	屏東 (08) 733-8759
桃園 (03) 332-3304	斗六 (055) 322-115	宜蘭 (039) 323-803
新竹 (035) 246-194	水里 (049) 770-015	花蓮 (038) 355-941
苗栗 (037) 260-031	嘉義 (05) 224-9300	台東 (089) 322-013

### 台汽客運查詢電話

基隆/(02) 422-2624	梨山/(04) 598-9210	(07) 551-5796
台北/(02) 311-9466	東勢/(04) 588-5337	(07) 201-8352
(02) 559-5698	大甲/(04) 687-2604	屏東/(08) 733-8574
(02) 751-0920	南投/(049) 222-639	潮州/(08) 788-2027
(02) 311-7629	埔里/(049) 982-131	楓港/(08) 877-1310
松山機場/(02) 715-1330	彰化/(047) 222-465	恆春/(08) 889-2085
三重/(02) 986-4985	斗六/(055) 322-394	枋寮/(08) 878-2027
板橋/(02) 955-4316	員林/(04) 832-0318	宜蘭/(039) 322-067
淡水/(02) 621-2419	北港/(05) 783-8071	(039) 322-447
桃園/(03) 332-3884	西螺/(05) 586-2055	羅東/(039) 542-054
(03) 332-1742	嘉義/(05) 222-2791	蘇澳/(039) 962-022
中正機場/(03) 383-4004	阿里山/(05) 267-9903	花蓮/(038) 322-835
中壢/(03) 425-7045	學甲/(06) 783-3308	天祥/(038) 691-127
新竹/(035) 249-470	台南/(06) 222-5641	玉里/(038) 882-204
苗栗/(037) 260-825	新營/(06) 632-2209	台東/(089) 322-305
台中/(04) 212-5093	鳳山/(07) 746-2267	(089) 322-027
(04) 223-3227	高雄/(07) 221-1344	大武/(089) 791-013
(04) 220-3837	(07) 221-4440	成功/(089) 851-065
豐原/(04) 523-1160	(07) 291-8395	

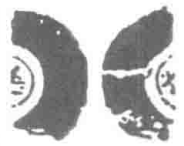

## 台灣各離島交通查詢電話

地區	航輪名稱	起迄航站	詢問電話
金門	金門快輪	高雄↔金門料羅	台北(02)425-4661 高雄(07)521-6206 金門(0823)29988
馬	A P 輪	基隆↔馬祖南竿	台北(02)592-2343
	慈航輪	南竿↔莒光 ↔北竿	馬祖(0836)25101~2
祖	新愛之船	南竿↔莒光 ↔北竿	馬祖(0836)25151 25785 56502
小琉球	東琉線交通船 (含飛馬號快船)	東港↔小琉球	東港(08)832-5606 小琉球(08)861-2382
	占岸輪	高雄林園中芸港 ↔小琉球	高雄(07)641-2201 (07)611-2201
綠島／蘭嶼	新蘭嶼輪	台東富岡↔綠島 台東富岡↔蘭嶼	台東(089)328-015
	長安輪	台東富岡↔綠島 台東富岡↔蘭嶼	台東(089)325-338
	占岸輪	台東富岡↔綠島 台東富岡↔蘭嶼	台東(089)320-413
龜山島	楊氏航運公司	頭城↔龜山島	宜蘭(039)778-293

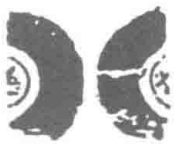

地區	航輪名稱	起迄航站	詢問電話
澎湖	阿里山客輪	嘉義布袋↔澎湖鎖港	嘉義(05)222-6859 鎖港(06)995-1697 布袋(05)691-4878
	金峰客輪	雲林楞子寮↔澎湖龍門港	雲林(05)772-1521 龍門港(06)992-2766
	豪華公主號	台南(安平)↔馬公	台南(06)2631847 馬公(06)9273877
	台華輪	高雄↔馬公	高雄(07)551-5823 馬公(06)926-4087
	恆安輪	馬公↔七美 馬公↔望安	澎湖(06)927-0334
	光正輪	馬公↔望安 馬公↔七美	澎湖(06)999-1201
	愛民號交通船	馬公↔吉貝	澎湖(06)991-1145
	啓運號交通船	馬公↔吉貝	澎湖(06)991-1078
	澎湖渡船遊艇公會		澎湖(06)927-7036
旗津半島	高雄市公共車船管理處	高雄市區↔旗津半島	高雄(07)241-5405
高雄	占岸輪	高雄市區↔高雄港	高雄(07)222-2123 (07)222-3266

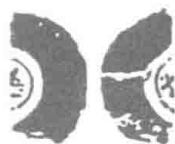

## 國內航空交通查詢電話

台灣航空	立榮航空	國華航空
台北↔(02) 514-2881 (02) 556-8266 高雄↔(07) 801-3793 台東↔(089) 327-061~2 蘭嶼↔(089) 732-005 綠島↔(089) 672-526 馬公↔(06) 921-1800 七美↔(06) 997-1254 望安↔(06) 999-1064 小琉球↔(08) 861-2253 馬祖↔(0836) 56575~8	台北↔(02) 501-1088 (02) 718-1145 (02) 514-8188 (代表線) 高雄↔(07) 221-1175 (代表號) (07) 330-9311 (07) 801-0869 馬公↔(06) 927-6297~8 (06) 921-2197~8 金門↔(0823) 24501 (0823) 24481~2 台東↔(089) 346416~7 (089) 346-422 (代表線) 花蓮↔(038) 267-661 (038) 267-601~2	台北↔(02) 514-9636 台中↔(04) 425-4236 (預售訂位) (04) 425-9736 (當日訂位) 高雄↔(07) 713-4685 (預售訂位) (07) 801-2710 (當日訂位) 台東↔(089) 326-677 (預售訂位) (089) 329-650 (當日訂位) 澎湖↔(06) 926-1099 (預售訂位) (06) 921-3007 (當日訂位) 蘭嶼↔(089) 732-035 綠島↔(089) 672-035 七美↔(06) 997-1427 望安↔(06) 999-1079 花蓮↔(038) 263-989 馬祖↔(0836) 56563~4 (當日訂位) (0836) 56561~2 (預售訂位)
遠東航空	中華航空	長榮航空
台北↔(02) 361-5431 嘉義↔(05) 286-1956 台南↔(06) 225-8111 高雄↔(07) 241-1181 花蓮↔(038) 326-191 台東↔(089) 326-107 金門↔(0823) 27331 馬公↔(06) 927-4891	台北↔(02) 715-1122 桃園↔(03) 335-6515 新竹↔(035) 246-772 台中↔(04) 320-4718 彰化↔(047) 633-070 台南↔(06) 235-7861 嘉義↔(05) 223-0116 高雄↔(07) 231-5181 屏東↔(08) 736-9651	基隆↔(02) 424-7320 台北↔(02) 501-1088 新竹↔(035) 235-467 台中↔(04) 328-3190 彰化↔(04) 727-9660 嘉義↔(05) 286-0450 台南↔(06) 226-5292 高雄↔(07) 330-9311 屏東↔(08) 765-4022 羅東↔(039) 571-891 金門↔(0823) 22718
大華航空	復興航空	瑞聯航空
台北↔(02) 356-8000 台中↔(04) 296-7630 嘉義↔(05) 225-6406 台南↔(06) 260-2811 高雄↔(07) 801-7327 馬公↔(06) 926-3111 屏東↔(08) 766-5971~2 金門↔(0823) 22207	台北↔(02) 557-9000 (02) 557-5767 嘉義↔(05) 225-7018 台南↔(06) 222-7111 高雄↔(07) 215-2868 屏東↔(08) 732-2696 花蓮↔(038) 321-995 台東↔(089) 347-947 馬公↔(06) 927-9800 金門↔(0823) 21501~2	台北↔(02) 578-2306 (02) 514-2818 (080) 211-222 (02) 514-2821 台中↔(04) 320-9146 高雄↔(07) 803-2907 (07) 803-7530 馬公↔(06) 921-1112 (06) 921-1113 金門↔(082) 322806 (082) 322807

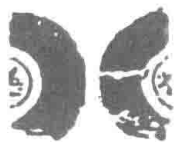

## 各縣市汽車客運查詢電話

### 台北

台北市公共 (02) 321-3421  
 汽車管理處/(02) 321-0101  
 台北市 (02) 321-2000  
 公車聯營中心/(02) 341-2000  
 大有巴士/(02) 273-7000  
 大南汽車/(02) 881-2306  
 中興巴士/(02) 882-6780  
 指南客運/(02) 939-7667  
 三重客運/(02) 982-2211  
 首都客運/(02) 286-7111  
 光華巴士/(02) 882-6712  
 台北客運/(02) 968-4188  
 樹林站/(02) 681-1321  
 欣欣客運/(02) 365-4066  
 石碇站/(02) 663-1960  
 新店客運/(02) 666-7611~5  
 新店站/(02) 918-8830  
 福和客運/(02) 273-5631  
 板橋站/(02) 262-8829  
 欣和客運/(02) 642-3922  
 淡水客運/(02) 621-5665

### 基隆

基隆市公車/(02) 422-6276  
 基隆客運基隆站/(02) 432-3721

### 桃園

桃園市公車/(03) 332-3835  
 桃園客運桃園站/(03) 362-5100  
 中壢站/(03) 422-2047

### 中壢

中壢市公車/(03) 422-0162  
 中壢客運總站/(03) 425-5722

### 新竹

新竹客運新竹站/(035) 222-468  
 中壢站/(03) 425-3121  
 竹東站/(035) 962-018  
 苗栗站/(037) 32005

### 苗栗

苗栗客運苗栗站/(037) 320-366  
 新竹站/(035) 225-601  
 頭份站/(037) 663-392  
 大甲站/(04) 686-1099

### 台中

台中汽車客運/(04) 222-4104  
 仁友客運綠川北站/(04) 225-0043  
 綠川西站/(04) 222-1772  
 綠川東站/(04) 224-7007  
 巨業客運大甲站/(04) 687-6888  
 台中站/(04) 225-7003

### 豐原

豐原客運豐原站/(04) 524-6603  
 台中北站/(04) 222-3454  
 東勢站/(04) 587-2043  
 大甲站/(04) 687-2151  
 霧峰站/(04) 339-3240

### 南投

南投客運草屯站/(049) 333-413  
 埔里站/(049) 984-033

### 員林

員林客運員林站/(04) 832-0320  
 彰化站/(04) 722-3153  
 溪頭站/(049) 612-315  
 信義站/(049) 791-244  
 鹿港站/(04) 778-2763

### 雲林

台西客運竹山站/(049) 643-374  
 北港站/(05) 783-3856  
 西螺站/(05) 586-2018  
 斗六站/(05) 532-2016  
 台西站/(05) 698-1377  
 梅山站/(05) 262-1075

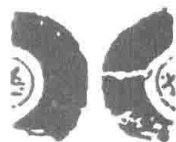
**彰化**

彰化客運彰化站/(04) 722-4602  
 鹿港站/(04) 777-2611  
 草屯站/(049) 333-502  
 南投站/(049) 222-061  
 員林站/(04) 832-0081

**嘉義**

嘉義縣營公車/(05) 224-3140  
 嘉義客運嘉義站/(05) 222-3194  
 朴子站/(05) 379-2138  
 北港站/(05) 383-2135

**台南**

台南市公車/(06) 265-3950  
 台南客運逢甲站/(06) 220-6220  
 安南站/(06) 2567234  
 新營客運新營站/(06) 632-2513  
 善化站/(06) 583-7030  
 協成客運麻豆站/(06) 572-1111  
 興南客運台南總站/(06) 220-6382  
 台南東站/(06) 222-3142  
 玉井站/(06) 574-2005  
 新化站/(06) 598-2011  
 佳里站/(06) 722-3613

**高雄**

高雄市公車/(07) 743-5450  
 高雄  
 市公共車船管理處/(07) 241-5405  
 高雄客運高雄站/(07) 312-8140  
 鳳山站/(07) 741-1418  
 岡山站/(07) 621-2073

六龜站/(07) 689-1021  
 旗山站/(07) 661-2053  
 楠梓站/(07) 351-1431  
 林園站/(07) 641-3738  
 甲仙站/(07) 675-1210  
 屏東站/(08) 765-1127

**屏東**

屏東客運屏東站/(08) 732-4103  
 東港站/(08) 832-2385  
 潮州站/(08) 788-2206

**宜蘭**

宜蘭客運宜蘭站/(039) 323-993  
 羅東站/(039) 546-731

**花蓮**

花蓮客運花蓮總站/(038) 323-485  
 花蓮新站/(038) 322-065  
 瑞穗站/(038) 872-489  
 玉里站/(038) 883-645

**台東**

鼎東客運台東山線站/(089) 328-669  
 台東海線站/(089) 333-443  
 池上站/(089) 862-969  
 成功站/(089) 851-428

**金、馬、澎**

金門公共車船管理處/(0823) 32720  
 馬祖公共車船管理處/(0836) 22395  
 澎湖公共車船管理處/(06) 927-2376  
 (06) 927-334

**統聯客運查詢電話**

台北站/(02) 555-1114	台中站/(04) 426-2634	布袋站/(05) 347-2363
台北站/(02) 555-1113	中途站/(04) 425-2631	台南站/(06) 228-1551
台北站/(02) 555-0085	員林站/(04) 831-7265	安平站/(06) 261-1141
承德站/(02) 555-1115	彰化站/(04) 727-1410	麻豆站/(06) 572-1111
忠孝站/(02) 392-9440	鹿港站/(04) 776-2328	漚汪站/(06) 794-2773
光復站/(02) 995-0251	西港站/(04) 894-1227	高雄站/(07) 251-6593
三重站/(02) 981-4221	竹山站/(049) 655-180	建國站/(07) 251-6594
豐原站/(04) 528-3264	北港站/(05) 783-2274	自立站/(07) 311-2266
東勢站/(04) 588-0809	嘉義站/(05) 223-5215	福山站/(07) 345-5531
石岡代售/(04) 572-2624	北上乘車/(05) 783-3885	屏東站/(08) 738-1965
台中站/(04) 211-8928	南下乘車/(05) 799-2733	售票乘車/(08) 732-5809





## \_\_\_\_年重要田野調查記事提要

一月 JANUARY    二月 FEBRUARY    三月 MARCH

1			
2			
3			
4			
5			
6			
7			
8			
9			
10			
11			
12			
13			
14			
15			
16			
17			
18			
19			
20			
21			
22			
23			
24			
25			
26			
27			
28			
29			
30			
31			

裝

線