ئۇيغۇر خەلق چۆچەكلىرى

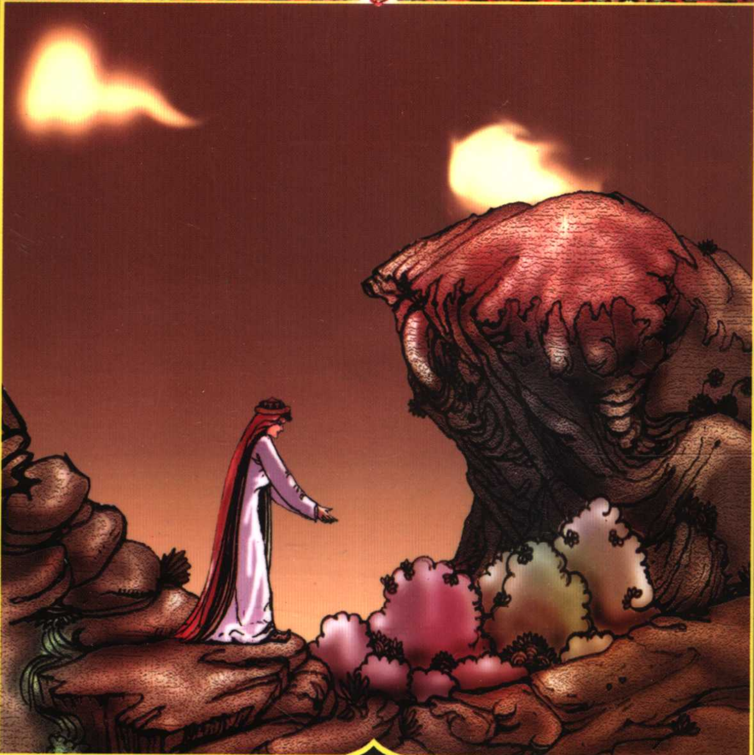

يېرىل تېشىم، يېرىل

شىنجاڭ خەلق نەشرىياتى

ئۇيغۇر خەلق چۆچەكلىرى

يېرىل تېشىم، يېرىل

«ئۇيغۇر خەلق ئېغىز ئەدەبىياتى قامۇسى»
تەھرىر ھەيئىتى نەشرگە تەييارلىغان

شىنجاڭ خەلق نەشرىياتى

图书在版编目(CIP)数据

维吾尔民间故事. 2/《维吾尔民间文学大典》编委会编. －乌鲁木齐：新疆人民出版社，2006.2(2007.3重印)
(维吾尔民间文学大典)
ISBN 978－7－228－09851-4

Ⅰ.维... Ⅱ.维...Ⅲ.维吾尔族－民间故事－作品集－中国－维吾尔语（中国少数民族语言）
Ⅳ.I277.3

中国版本图书馆 CIP 数据核字(2006)第010435号

策　　划：阿布都热合满.艾白
　　　　　艾合买提.伊明

责任编辑：艾合买提.伊明
责任校对：阿布勒孜.阿巴斯 等

维吾尔民间故事 — 2 (维吾尔文)
《维吾尔民间文学大典》编委会 编

新疆人民出版社出版
(乌鲁木齐解放南路348号 邮编：830001)
新疆新华书店发行
新疆新华印刷二厂印刷
880×1230毫米 32开本 11.125 印张 2插页
2006年 2月第1版　2007年3月第2次印刷
印数：4,001-7,000

ISBN 978－7-228-09851-4　定价：17.00元

پىلانلىغۇچىلار: ئابدۇراخمان ئەبەي
ئەخمەت ئىمىن

مەسئۇل مۇھەررىرى: ئەخمەت ئىمىن
مەسئۇل كوررېكتورى: ئابلىز ئاببىاس قاتارلىقلار

ئۇيغۇر خەلق چۆچەكلىرى

يېرىل تېشىم، يېرىل

«ئۇيغۇر خەلق ئېغىز ئەدەبىياتى قامۇسى» تەھرىر ھەيئىتى
نەشرگە تەييارلىغان

*

شىنجاڭ خەلق نەشرىياتى نەشر قىلدى
(ئۈرۈمچى شەھىرى جەنۇبىي ئازادلىق يولى 348 №)
شىنجاڭ شىنخۇا كىتابخانىسىدىن تارقىتىلدى
شىنجاڭ شىنخۇا 2 ـ باسما زاۋۇتىدا بېسىلدى
فورماتى: 1230 × 880 مىللىمېتىر، 32/1
باسما تاۋىقى: 11.125 قىستۇرما ۋارىقى: 2
2006 ـ يىلى 2 ـ ئاي 1 ـ نەشرى
2007 ـ يىلى 3 ـ ئاي 2 ـ بېسىلىشى
تىراژى: 4,001–7,000
ISBN 978 − 7 − 228 − 09851−4
باھاسى: 17.00 يۈەن

ئۇيغۇر خەلق چۆچەكلىرى

پىلانلىغۇچىلار: ئابدۇراخمان ئەبەي، ئەخمەت ئىمىن
مەسئۇل مۇھەررىرى: ئەخمەت ئىمىن

ئۈرۈمچى
2006-يىلى

此为试读，需要完整PDF请访问：www.ertongbook.com

مۇندەرىجە

ئىرادىلىك ئاتا ـ بالا 1

شاھزادە تۇغلۇق 20

بۆرە قىز 55

كېيىك خانىش 69

لەئەلشاھ بىلەن ئىپارگۈل 94

مەرۋان بىلەن تەرسا 111

شەمشىنۇر 134

ئاق بېكەش بىلەن بوز يىگىت 166

ئادىل پادىشاھ 206

ئاق بوز ئايغىر 225

ياغاچ ئات 264

ئالتۇن كەش 291

يېرىل تېشىم، يېرىل 320

سەمەندەر 334

ھېكمەتلىك ساندۇق 348

ئىرادىلىك ئاتا-بالا

بۇرۇنقى زاماندا تەكلىماكاننىڭ يۇقىرىلىرى ناھايىتى باياشات، پادىشاھلىرىنىڭ ھېچ نەرسىدىن غېمى يوق ئىكەن، لېكىن ھەر ۋاقىت بوران چىقىپ يۇرتقا بالايىئاپەت كەلتۈرۈپ، كىشىلەرنى خانىۋەيران قىلىدىكەن. كىشىلەر ئارىسىدا بوراننى كۆھىقاپتىن چىقىدىكەن، دېگەن گەپلەر تارقىلىپتۇ. مۇشۇنداق ۋاقىتلارنىڭ بىرىدە بۇ يۇرتنىڭ چىرا دېگەن يېرىدىن بىر پالۋان كۆھىقاپقا قارشى ئۇرۇش قىلغىلى مېڭىپتۇ. ئۇنىڭ خوتۇنى يەڭگىگىنىگە ئەمدىلا بىرنەچچە ئاي بولغاندىكەن. بالا ئوغۇل بولۇپ ناھايىتى تېز چوڭىيىشقا باشلاپتۇ. پالۋان كۆھىقاپقا قارشى ئۇرۇشقا مېڭىش ئالدىدا ئۆزىنىڭ تونىنىڭ ئوڭ كۆكسىگە مۆھرىنى بېسىپ ئوغلىغا قالدۇرۇپتۇ ۋە: «ناۋادا قايتىپ كېلەلمىسەم، چوڭ بولغاندا مېنى ئىزدىسۇن» دەپتۇ. پۇقرالار پالۋانغا ناھايىتى نۇرغۇن نەرسىلەرنى يوللۇق تۇتۇپتۇ. پالۋان بۇ نەرسىلەرنىڭ كۆپىنى ئوغلىغا قالدۇرۇپ، ئازراق بىر قىسمىنى ئېلىپ، تۇلپارىغا مىنىپ، شەمشىرىنى ئېلىپ، چويۇندىن كەش، تۆمۈردىن ھاسا، پولاتتىن قىلىچ ياساتقۇزۇپ يولغا راۋان بوپتۇ. يول مېڭىپ چارچىسىمۇ توختىماي ئاسمانغا تاقاشقۇدەك تاغلاردىن ئېشىپ، كۈن نۇرى چۈشمەيدىغان ئورمانلارغا كىرىپتۇ. ياۋايى ھايۋانلار

بىلەن ئىلىشىپ ئۆز يۇرتىدىن بىرنەچچە يىللىق يىراقلىشىپ بىر سازلىقتا كېتىۋاتسا، ئالدىغا تولىمۇ قېرى، ئاپئاپتا كۆ-يۇپ چىرايى قاپقارا بولۇپ كەتكەن بىر كىشى ئۇچراپتۇ ۋە: «مېنى ئىلىۋالساڭ پايدا تاپىسەن، ئىلىۋالمىساڭ زىيان تارتى-سەن» دەپ پالۋانغا يىلىنىپتۇ. پالۋان بۇ كىشىگە ئىچ ئاغرى-تىپتۇ ۋە قېرى كىشىكەن، ئىلىۋالسام ئىلىۋالاي دەپ، ئۇ كىشىنى بوينىغا مىندۈرۈپ يولىغا راۋان بوپتۇ. دەسلەپتە ئۇ كىشى ناھايىتى يېنىك تۇيۇلۇپتۇ، بىرئاز ماڭغاندىن كېيىن ئۇ ئېغىرلىششقا باشلاپتۇ. يەنە بىرئاز ماڭغاندىن كېيىن تې-خىمۇ ئېغىرلىششقا باشلاپتۇ، ئۇ ئەسلىدە رودۇپاي ئىكەن. پالۋان بوينىدىن ئىلىۋېتەي دېسە رودۇپاي چىڭ يېپىشىۋاپتۇ. پالۋاننىڭ پۇتلىرى تېلىپ بىر دەريانىڭ بويىغا يېتىپ كەپتۇ. ئۇ سۇدىن ئۈزۈپ ئۆتمەكچى بوپتۇ. رودۇپاي بۇ يەردە چۈ-شۈۋاپتۇ ۋە كۆزدىن غايىب بوپتۇ. پالۋان رودۇپايدىن قۇتۇلۇپ دەريانىڭ ئۇ چېتىگە ئۆتۈش ئۈچۈن ئۆزىنى ئېتىپتۇ. دەريانىڭ قاپ ئوتتۇرىسىغا كەلگەندە ھالى قالماپتۇ، شۇنداقتىمۇ غەي-رەتلىنىپ كېتىۋاتسا، ئالدىغا بىر قىزىلگۈل ئېقىپ كەپتۇ. پالۋان گۈلنى تۇتۇۋېلىپ شۇنداق پۇرىغانىكەن، روھى كۆتۈرۈ-لۈپ تېنىگە كۈچ - قۇۋۋەت قوشۇلۇپتۇ، دەريادىن ئۆتۈپتۇ. گۈلنى پۇراپ يولىنى داۋاملاشتۇرۇپ كېتىۋاتسا، ئالدىغا ناھا-يىتى چوڭ بىر مەخلۇق ئۇچراپتۇ. پالۋان بۇ مەخلۇقنىڭ ئال-دىدا بىردەم تۇرغاندىن كېيىن، مەخلۇق كۆزىنى ئېچىپتۇ ۋە:

— كىم سەن؟ — دەپ ۋارقىراپتۇ.

— مەن ئادەمزات، سەن قانداق مەخلۇق؟ — دەپ سوراپ-تۇ پالۋان.

— مەن دىۋە، بۇ يەرگە نېمە ئۈچۈن كەلدىڭ؟ — دەپ سوراپتۇ دىۋە.

— كۆھىقاپقا قارشى جەڭ قىلىپ، بوراننى توختىتىش ئۈچۈن كەلدىم، — دەپتۇ پالۋان. دىۋە پالۋاننىڭ سۆزىنى ئاڭلاپ قاتتىق كۈلۈپ كېتىپتۇ ۋە پالۋاننىڭ كوكۇلىسىدىن تۇتۇۋاپتۇ، پالۋان ھوشىدىن كېتىپتۇ. قانچىلىك ۋاقىت ئۆتكەنلىكى نامەلۇم، پالۋان ھوشىغا كېلىپ كۆزىنى ئاچسا قاپقاراڭغۇ بىر ئۆڭكۈرنىڭ ئىچىدە ياتقۇدەك. پالۋان ئورنىدىن تۇرۇپ چىقىپ كېتىش ئۈچۈن مېڭىپتۇ، ئۇزۇن يۈرگەندىن كېيىن ئۆڭكۈرنىڭ ئېغىزىغا يېتىپ كېلىشىگە ھېلىقى مەخلۇق پالۋاننى كۆرۈپ قېلىپ ئۆڭكۈرنىڭ ئېغىزىنى چوڭ قورام تاشلار بىلەن ئېتىپتۇ.

— بىرنەچچە كۈندىن بۇيان ئوتتۇز توققۇز ئادەم تۇتقاندىم، سەن بىلەن تۇپتوغرا قىرىق بولدى. زىخ قىزىتىپ بەدىنىڭنى زىخقا سانجىپ يەم قىلىمەن، شۇ ۋاقىتتا كۆھىقاپنىڭ بورىنىنى توختىتارسەن، — دەپتۇ ئۇ ۋە ناھايىتى ئۇزۇن قىرىق زىخنى ئوتقا تاشلاپ قويۇپ، ئىككى قولىنى چېكىسىگە قويۇپ ئۇيقۇغا كېتىپتۇ. پالۋان ئۆڭكۈر ئىچىدە ئايلىنىپ يۈرۈپ ئوتتۇز توققۇز تۇتقۇننى تېپىپتۇ ۋە:

— ھەممىمىز بۇ مەخلۇقنىڭ قولىدا ئۆلۈپ كەتكۈچە بىرمۇ ئۇنىڭغا ئۆزىمىزنىڭ كۈچىنى كۆرسىتىپ قويايلى ! — دەپتۇ. تۇتقۇنلار بۇ سۆزگە قوشۇلۇپتۇ، شۇنىڭ بىلەن ئۇلار دىۋىگە تۇيدۇرماستىن ھەربىرى بىردىن زىخنى ئېلىپ، بىرى دىۋىنىڭ كۆزىگە، بىرى قۇلىقىغا، بىرى مېڭىسىگە سانجىپتۇ. دىۋىنىڭ ئوڭ قولىغا زىخ سانجىلغاچقا، سول قولىنى پۇلاڭلىتىپ قورام تاشلارغا ئۇرۇپتۇ. تاشلار يۇمىلىنىپ گۈلدۈرلىگەن ئاۋازلار چىقىپتۇ. دىۋە ئاخىر جان تالىشىپ مىڭ تەسلىكتە ئۆلۈپتۇ. كىشىلەر ئۆلۈمدىن قۇتۇلۇپ، ئۆڭكۈرنىڭ ئاغزىدىكى قورام تاشلارنى ئېلىپ، ئۆڭكۈردىن چىقىپ ئۆز يولىغا راۋان بوپتۇ.

پالۋاننىڭ ئۆيىدىن چىققىنىغا نەچچە قىش، نەچچە يازلار بوپتۇ، چاچ ـ ساقاللىرى ئاقىرىپتۇ، چويۇن كەش تېشلىپتۇ، ھاسا ئۇپراپ يېرىمى قاپتۇ. شۇنداق بولسىمۇ «يولۋاس ئىزىدىن قايتماس، يىگىت سۆزىدىن» دېگەندەك، پالۋان ئەل ئۇمىدىنى ئاقلاش ئۇچۇن كېچە ـ كۈندۈز توختىماي يول يۈرۈپتۇ. يۇرگەنسېرى بورانمۇ كۈچىيىپتۇ، پولات ھاسا، چويۇن كەشلەر ئۇپراپ پۈتۈنلەي قالماپتۇ. پالۋان تەندە جاننىڭ ئاز قالغىنىغا قارىماي يول يۈرۈپتۇ. شۇنداق قىلىپ، كۈھىقاپقىمۇ يېتىپ كەپتۇ ۋە بوراننىڭ قاتتىق چىققان يېرىگە ئىچكىرىلەپ كىرگەنسېرى قاپقارا ئىسلار كۆتۈرۈلۈپ بوران بىلەن قوشۇلۇپ چوڭ تاشلارنى ئۇچۇرۇپ پالۋاننىڭ بەدەنلىرىنى زەخملەندۈرۈپتۇ. شۇنداقتىمۇ پالۋان ئاخىر بىر كۆلگە يېتىپ كەپتۇ. كۆلنىڭ ئەتراپى ئالتۇن بىلەن قاشالانغان، قاشالارنىڭ ئەتراپىدا ئالتۇنلار تاغدەك دۆۋىلىنىپ تۇرغان. پالۋان بۇ غەلىتە ئىشلارنى كۆرۈپ ھەيران قاپتۇ. ئۇ قاتتىق چاڭقاپ كەتكەزلىكتىن كۆلنىڭ سۈيىنى قانغۇچە ئىچىپ بولۇپ سۇغا چۆمۈلۈپتۇ، سۇغا چۆمۈلۈپ بولغاندا ئۆيىدىن چىققان دەسلەپكى يېگىتلىك ھالىتىگە قايتىپ، ناھايىتى كۈچلىنىپ كېتىپتۇ. بۇ كۆل ئەسلىدە ئادەم ياشارتقۇچى ۋە ساقايمىغان كېسەللەرنى ساقايتقۇچى خاسىيەتلىك كۆل ئىكەن. ھۆر ـ پەرىلەرمۇ شۇ جايدا سۇغا چۆمۈلىدىكەن. پالۋان كۆلدىن چىقسا، ئالدىغا تەكىيىدەك بىر نەرسە يۇمىلىنىپ كەپتۇ ـ دە، يۇقىرى ـ تۆۋەن ئۆرلەپ پالۋانغا ئېتىلىپتۇ. پالۋان شەمشىرىنى سۇغۇرۇپ بۇ نەرسىنى چاناپتۇ، لېكىن شەمشىرى ئۆتمەپتۇ. غەزەپ بىلەن يەنە چانىغانىكەن، ئوتتۇرىدىن ئىككىگە بۆلۈنۈپتۇ ۋە ئىچىدىن ئىس كۆتۈرۈلۈپتۇ. ئىس ئىچىدىن بىرنەچچە دىۋە چىقىپ پالۋانغا ئېتىلىپتۇ. پالۋان ئۇلار بىلەن ئېلىشىپتۇ، تۆت كې-

此为试读，需要完整PDF请访问：www.ertongbook.com

چە - كۈندۈز ئېلىشقاندىن
كېيىن دىۋىلەردىن ئىك-
كىسى قاپتۇ. پالۋاننىڭ
بېشى يارىلىنىپ، قول -
پۇتلىرى زەخىملىنىپتۇ.
شۇنىڭ بىلەن يۈگۈرۈپ
بېرىپ كۆلگە ئۆزىنى ئې-
تىپتۇ. ئەسلىگە كەلگەندىن
كېيىن، ئىككى دىۋە بە-
لەنمۇ ئېلىشىپ ئۇلارنى يوقىتىپتۇ. قارا ئىسلار يوقىلىپتۇ،
بوران پەسىيىپتۇ. پالۋان تەكىيدەك نەرسىنى چاناپ پارچە -
پارچە قىلىۋېتىپتۇ. پالۋان كۆل ئەتراپىدىكى ئالتۇنلارنى
نەچچە يىللىق يىراقلارغا ئېتىپتۇ (ھازىر شۇ ئالتۇنلار چۈش-
كەن جايدىن ئالتۇن كانلار چىقىدىكەن). پالۋان بۇ ئىشلارنى
قىلىپ، ئارزۇسىنىڭ ئەمەلگە ئاشقانلىقىغا مەمنۇن بولۇپ،
ئۆز يۇرتىغا قايتماقچى بولغاندا، كۆكتىن نۇرغۇنلىغان پەرىلەر
ئۇچۇپ كۆل ئەتراپىغا چۈشۈپتۇ. ئۇلار پالۋاننى ئارىغا ئې-
لىپ، ئۇسسۇل ئويناپ، ناخشا ئېيتىپ پالۋانغا تەشەككۇر

ئېيتىپتۇ. پالۋاننىڭ كۆڭلىگە شۇئان ئۆز ئۆيى، ئوغلى، خوتۇنى كەپتۇ ۋە ئوغلىنى كۆز ئالدىغا كەلتۈرۈپ، هازىر قانچىلىك بولغاندۇ؟ دەپ ئويلاپ، پەرىلەرنىڭ ئۇسسۇللىرىغا قارىمايلا ئۆيىگە قاراپ يول ئاپتۇ. پەرىزاتلاردىن بىرى ئۇنىڭ ئالدىغا كېلىپ، كۆلنىڭ سۈيىدىن ئالتۇن قاپاقتا قاچىلاپ يوللۇق تۇتۇپتۇ.

ئەمدى ئىككى كەلىمە سۆزنى پالۋاننىڭ خوتۇنى ۋە ئوغلىدىن ئاڭلايلى:

پالۋاننىڭ خوتۇنى پالۋان سەپەرگە چىقىش ئالدىدا ئېيتقان نەسىھەتلىرى بويىچە ئوغلىدىن ياخشى خەۋەر ئاپتۇ. ئوغۇل تېز چوڭ بوپتۇ ۋە قەيەرگە بارسا كىشىلەر ئۇنى ياخشى كۆتۈۋاپتۇ، هۆرمەتلەپتۇ، بالاغەتكە يەتكۈچە ئۇستىخانلىرى ئادەتتىن تاشقىرى چوڭىيىپتۇ. ئۇ كۆزىدىن بىر خىل ئالاھىدە نۇر چاقناپ تۇرىدىغان، خۇشخۇي، كۈچلۈكلۈكتە شىر بىلەن ئېلىشالايدىغان يىگىت بوپتۇ، هەر كۈنى بىكار ۋاقىتلىرىدا ئىككى قولىغا تۆگمەن تېشىنى ئېلىپ ئوينايدىكەن، ئۆيدە يوق نەرسىلەرنى تېپىپ مۈشكۈلنى ئاسان قىلىپ، ئانىسىنىڭ كۆپ قېتىم رەھمىتىنى ئاپتۇ. لېكىن، بورانىنىڭ دەستىدىن قۇملار ئۇچۇپ كېلىۋېرىپ شەھەرنى بېسىپ، كىشىلەرنى ماكانلىرىدىن ئايرىلىشقا مەجبۇر قىپتۇ. پالۋاننىڭ خوتۇنى ۋە ئوغلى بوران ئازراق چىقىدىغان بىر دەريانىڭ بويىغا كۆچۈپ بېرىشقا مەجبۇر بوپتۇ. پالۋاننىڭ ئوغلى بىر كۈنى ئانىسىدىن:

— ئانا، ئېيتىڭا، مېنىڭ دادام ئۆلۈپ كەتكەنمۇ ياكى هاياتمۇ؟ هايات بولسا قەيەردە؟ ۋاپات بولۇپ كەتكەن بولسا قەبرىسى قەيەردە؟ — دەپ سوراپتۇ. ئانىسى بوران توختىمىغان بولغاچقا هېچ نەرسە دېيەلمەپتۇ ۋە پالۋاننىڭ كۆھقاپقا قارشى ماڭغانلىقىنىمۇ ئېيتماپتۇ. ئارىدىن بىرنەچچە كۈن ئۆتكەندىن

كېيىن ئوغۇل دەريا بويىغا چىقىپ، ئىككى قولىغا ئىككى تۇگمەن تېشىنى ئېلىپ پىرقىرىتىپ - چۆرگىلىتىپ ئوي-ناۋاتقاندا، سول قولىدىكى تۇگمەن تېشى قولىدىن چىقىپ كېتىپ دەريا بويىدا سۇ ئېلىۋاتقان موماي تەرەپكە قاراپ يۇ-مىلاپتۇ، ئوغۇل يۈگۈرۈپ بېرىپ تاشنى تۇتۇۋالغۇچە، سۇ توشقۇزۇپ قويغان قاپاقنى يانجىۋېتىپتۇ. موماي قېچىپ ئاران جان قۇتقۇزۇپتۇ. ئوغۇل مومايدىن ئەپۇ سوراپ بولغۇچە موماي:

— «ئاتىسى يوقنىڭ بېشى چوڭ» دېگەن شۇ - دە، ئانى-سى بۇيرۇغان ئىشنى قىلماي قاپىقىمنى يانجىۋەتكىنىنى، ھا-رامى ! — دەپتۇ - دە، ساق قالغان يەنە بىر قاپىقنى ئېلىپ ئاستا كېتىپ قاپتۇ. مومايىنىڭ بۇ سۆزى ئوغۇلغا تولىمۇ ئې-غىر كەپتۇ. يۈگۈرۈپ ئۆيىگە كېلىپ ئانىسىدىن:

— مېنىڭ ئاتام بارمۇ، يوق؟ — دەپ ئانىسىنىڭ ئالدىدا تىزلىنىپ يىغلاپ سوراپتۇ. ئوغۇلنىڭ ئانىسى ئاخىر:

— تالاغا چىقىپ كىشىلەردىن سورىغىن، — دەپتۇ.

ئوغۇل ئۆيدىن چىقىپ كېتىۋاتسا ئالدىغا بىر بوۋاي ئۇچراپتۇ. ئوغۇل ئۇنىڭدىن:

— بوۋا، مەن سىزدىن بىر سوئال سورىماقچىمەن، جاۋاب بېرەمسىز؟ — دەپتۇ. بوۋاي ئوغۇلنىڭ سۆزىنى ئاڭلاپ توخ-تاپتۇ ۋە:

— قانداق سوئالىڭ بولسا ئېيت، ئوغلۇم، بىلىشىمچە جاۋاب بېرىشكە مەن تەييار، — دەپتۇ.

— سىز بىلسىڭىز كېرەك، مەن ئانامدىن سورىسام ئېيتقىلى ئۇنىمىدى. مېنىڭ ئاتام بارمۇ، يوق؟ — دەپ سوراپتۇ. بوۋاي ئوغۇلنىڭ بۇ سۆزىنى ئاڭلاپ كۆزىگە ئىسسىق ياش ئېلىپ:

— ئوغلۇم، سېنىڭ ئاتاڭ بار، ئۇ مەڭگۈ ئۆلمەيدۇ، ئۇ

ھايات، — دەپتۇ ۋە بولغان ۋەقەلەرنىڭ ھەممىسىنى سۆزلەپ بېرىپتۇ. ئوغۇل سۆزنى ئاڭلاپ بولۇپ ئۆيىگە قايتىپ كىرىپتۇ. بوۋايمۇ ئۇنىڭ ئارقىسىدىن بىرگە كىرىپتۇ. يىگىت ئانىسىغا:

— ئانا، مەن ھەممە ئىشنى ئۇقتۇم. مەن ئاتامنى ئىزدەيمەن، ئاتامنىڭ ئىزىنى باسىمەن، — دەپ ئانىسىغا يالۋۇرۇپتۇ.

— ئوغلۇم، ئاتاڭنى ئىزدەش، ئىزىنى بېسىش سېنىڭ بۇرچۇڭ، ساڭا ئاقيول تىلەيمەن، — دەپتۇ ئانىسى، پالۋاننىڭ سەپەرگە چىقىش ئالدىدا قىلغان نەسىھەتلىرىنى ئوغلىغا ئېيتىپ ۋە ئاتىسى قالدۇرۇپ كەتكەن تونىنى كىيدۈرۈپتۇ. شۇنىڭ بىلەن ئوغۇل ئاتىسىنى ئىزدەپ كوھىقاپقا قاراپ يولغا چىقماقچى بوپتۇ. ھېلىقى بوۋاي ئوغۇلغا بىر شەمشەر يوللۇق تۇتۇپتۇ. ئوغۇل بىرنەچچە كۈن ئىچىدە ئانىسىغا نۇرغۇن ئوتۇن ئەكىلىپ بېرىپ ئاندىن يولغا چىقىپتۇ. ئوغۇلنىڭ كوھىقاپقا قارشى ماڭغانلىقىنى ئاڭلىغان كىشىلەر تەرەپ - تەرەپلەردىن

كېلىپ ئوغۇلغا يوللۇق تۇتۇشۇپتۇ. بىرمۇنچە يىگىتلەر ئوغۇل بىلەن بىرگە سەپەرگە چىقىشنى تەلەپ قىلىشىپتۇ. ئوغۇل قاۋۇل يىگىتلەردىن ئالتىسىنى تاللاپ، ئۆزى بىلەن يەتتە كىشى بولۇپ، يۇرت خەلقى بىلەن خوشلىشىپ سەپەرگە ئاتلىنىپتۇ. ئوغۇلنىڭ سەپەرگە ئاتلانغان ۋاقتى ئاتىسىنىڭ يولغا چىققان كۈنىگە توغرا كەپتۇ.

ئوغۇلمۇ ئاتىسىغا ئوخشاش كۆپ جاپا - مۇشەققەتلەرنى تارتىپ يول يۈرۈپتۇ، يېمەك - ئىچمەكلىرى تۈگەپتۇ، ئورمانلىقلارغا كەلگەندە ياۋايى ھايۋانلارنى ئۆلتۈرۈپ يەپتۇ، بىرنەچچە يىل يول يۈرۈپ ئاخىر بىر شەھەرگە يېتىپ كەپتۇ. بۇ شەھەرنىڭ ئادەملىرىنىڭ چىشىدىن باشقا يېرى قارا ئىكەن. بۇ كىشىلەر يەتتە يىگىتنى كۆرۈپ، ھەيرانلىق بىلەن قارىشىپتۇ. يىگىتلەر شەھەردىن كېسىپ ئۆتۈپ چىقىپ كېتىش ئۈچۈن مېڭىپ شەھەرنىڭ ئوتتۇرىسىدىكى مۇنارنىڭ ئالدىغا كەپتۇ. بۇ مۇنار پادىشاھنىڭ شەھەر خەلقىنى كۆزدىن كەچۈرۈش مۇنارىسى ئىكەن. پادىشاھ شەھەر خەلقىنى كۆزدىن كەچۈرۈۋېتىپ، ئۆز ئادەملىرىگە ئوخشىمايدىغان يەتتە يىگىتنى كۆرۈپ قاپتۇ ۋە نۆكەرلىرىگە يىگىتلەرنى ئوردىغا تەكلىپ قىلىپ ئەكېلىشنى بۇيرۇپتۇ. ئون نەچچە نۆكەر ئۇلارنى ئوردىغا تەكلىپ قىپتۇ. يىگىتلەر تەكلىپنى قوبۇل كۆرمەي ئۆز يولىغا مېڭىۋېرىپتۇ. پادىشاھ بۇ ئەھۋالنى كۆرۈپ يەنە بىرنەچچە ئون نۆكەرلىرىگە يىگىتلەرنى تۇتۇپ كېلىشنى بۇيرۇپتۇ. نۆكەرلەر يىگىتلەرنى باغلاپ ئوردىغا ئېلىپ بارماقچى بولۇشۇپتۇ. يىگىتلەر نۆكەرلەرگە تۇتۇق بەرمەي ئېلىشىپ ھەممىسىنى يەر چىشلىتىپ، ئۆز يولىغا راۋان بوپتۇ. پادىشاھ بۇ ئەھۋاللارنى كۆرۈپ غەزىپى قىرىق گەز ئۆرلەپ، يىگىتلەرگە قارىتىپ ئوقيا ئېتىشنى بۇيرۇپتۇ. يىگىتلەر بۇ ئىشتىن خە-

ۋەرىسىز كېتىۋاتقاندا ئوقيا ئوقلىرى سانجىلىپ ئۇلارنى يىقىتىپتۇ. پادىشاھ يەنە نۆكەرلىرىگە بۇيرۇپ يىگىتلەرنى ئوردىغا كەلتۇرۇپتۇ ۋە ئۇلارنىڭ شەمشەرلىرىنى ئېلىپ تەختىنىڭ تورۇسىغا ئاستۇرۇپ قويۇپ، ئۆزلىرىنى زىندانغا تاشلاتقۇزۇپتۇ. بىرنەچچە ۋاقىت ئۆتكەندىن كېيىن يىگىتلەرنىڭ يارىسى ساقىيىپ ئەسلىگە كەپتۇ ۋە مەسلىھەتلىشىپ زىنداندىن قاچماقچى بولۇشۇپتۇ.

ئۇلار بىر كۈنى تاڭ ئېتىشقا يېقىن زىنداندىن قېچىپ چىقىپ شەمشەرلىرىنى ئېلىۋېلىش ئۈچۈن پادىشاھ ئوردىسىغا كەپتۇ ۋە شەمشەرلىرىنى ئېلىپ تېخى ئوردا سىرتىغا چىقمايلا ئارقىدىن نۆكەرلەر قوغلىشىپ چىقىپتۇ. يىگىتلەر نۆكەرلەر بىلەن ئېلىشىپ ئاخىر تۈمەنلىگەن نۆكەرلەر ئارىسىدا قورشاۋدا قاپتۇ. پالۋاننىڭ ئوغلى ئەھۋالنىڭ چاتاقلىقىنى بىلىپ ياندىكى تامدىن بىر سەكرەپلا چارباغ ئىچىگە كىرىۋاپتۇ. بۇ دەل مەلىكە چارباغدا سەيلە قىلىپ يۈرگەن ۋاقىت ئىكەن. مەلىكە يىگىتنى كۆرۈشى بىلەن تەڭ يىگىتنىڭ ئالدىغا كەپتۇ ۋە تېخى گەپ سورىماستا، نۆكەرلەرنىڭ چۇقان - سۈرەنلىرى ئاڭلىنىپتۇ.

— ئۇلار مېنى تۇتماقچى، — دەپتۇ يىگىت.

مەلىكە يىگىتنىڭ سۆزىنى ئاڭلاپ ئۇنى دەرھال يوشۇرۇپتۇ... شۇئان نۆكەرلەر چارباغ ئىچىگە كىرىپتۇ. مەلىكە بۇ يەرگە ئادەم كەلمىگەنلىكىنى ئېيتىپ ئۇلارنى يولغا ساپتۇ. ئاندىن يىگىتنى يوشۇرۇپ قويغان جايدىن چىقىرىپ مۇنداق دەپتۇ:

ئەي باتۇر قىران يىگىت،
ئۆز يۇرتۇڭ قايان يىگىت؟
ئاڭلاشقا رايىڭ بولسا،
قىلاي سۆزۈم بايان، يىگىت.

此为试读，需要完整PDF请访问：www.ertongbook.com