

A-5

考古学集刊

12

中国大百科全书出版社

考古学集刊

考古杂志社 编辑

主 编 刘庆柱

副主编 张 静

12

中国大百科全书出版社

· 北 京 ·

责任编辑 杨光辉

特约编辑 杨 毅

图书在版编目(CIP)数据

考古学集刊(12)/考古杂志社编. -北京:中国大百科全书出版社,1999.5

ISBN 7-5000-6200-1

I. 考… II. 考… III. 考古学-中国-文集 N. K87-53

中国版本图书馆 CIP 数据核字(1999)第 17811 号

中国大百科全书出版社出版发行

(北京阜成门北大街17号 邮政编码100037)

北京第二新华印刷厂印刷 新华书店北京发行所经销

1999年5月第1版 1999年5月第1次印刷

开本 787×1092 1/16 25.75印张 600千字 插页12页

印数:1-1000册

ISBN 7-5000-6200-1/K·316

国内定价:80.00元

考古学集刊

第 12 集

目 录

- 青海贵德县考古调查 青海省文物考古研究所 (1)
- 内蒙古中南部古代遗址调查简报 中国社会科学院考古研究所内蒙古工作队 (20)
- 山东济宁市肖王庄一号汉墓的发掘 济宁市文物管理局 (41)
- 浙江瓯海明王光著夫妇墓清理简报 浙江省温州市文物处 (113)
- 中国古代所用海贝来源新探 彭柯 朱岩石 (119)
- 论我国新石器时代玉器 孔德安 (148)
- 香港古代社会的考古学考察 白云翔 (194)
- 良渚文化的分期研究 李新伟 (223)
- 《小屯南地甲骨》释文订补 温明荣 (255)
- 汉代模型明器与禽畜人俑综述 李如森 (304)
- 新疆吐鲁番阿斯塔那墓葬分期研究 新华 (330)
- 青铜器复制中失蜡法的应用 李存信 (365)
- 北京大学图书馆藏历代石刻拓本草目 (六) 孙贯文 (375)

KAOGUXUE JIKAN

(Papers on Chinese Archaeology)

No. 12

Contents

- Qinhai Provincial Institute of Cultural Relics and Archaeology,
The Archaeological Survey at Guide County, Qinghai (1)
- Inner Mongolian Archaeological Team, IA, CASS,
Survey of the Archaeological Sites at Mid-southern Inner Mongolia (20)
- Jining Prefectural Bureau for the Preservation of Ancient Monuments,
Excavation of Han Tomb No. 1 at Xiaowang Village, Jining City, Shandong (41)
- Wenzhou Municipal Section of Cultural Relics, Zhejiang,
Excavation of Ming Period Wang Guangzhus' Tomb at Ouhai, Zhejiang (113)
- Peng Ke and Zhu Yanshi,
New Probe into the Sources of the Cowries Used in Ancient China (119)
- Kong De'an,
On Neolithic Chinese Jades (148)
- Bai Yunxiang,
Archaeological Observaation on the Hong Kong's Ancient Society (194)
- Li Xinwei,
On the Periodization of Liangzhu Culture (223)
- Wen Mingrong,
Corrections to the Translation Text of *Oracle Bones at Xiaotun Locus South* (255)
- Li Rusen,
A Summary of Han Period Models of Burial Objects and Poultry, Livestock
and Figurines (304)
- Xin Hua,
On the Periodization of the Cemetery at Astana, Turfan, Xinjiang (330)
- Li Cunxin,
The Lost-wax Method Applied in Bronze Reproduction (365)
- Sun Guanwen,
A Preliminary Catalogue of the Rubbings of Ancient Stone Inscriptions in the
Collection of Peking University Library (VI) (375)

青海省贵德县考古调查

青海省文物考古研究所

贵德县位于青海省海南州东部，北靠海东地区的湟中县，东、南傍海南州的尖扎、同仁两县，西及西北与贵南、共和两县接壤，是海南州海拔最低的一个县。

县下共辖七乡一镇，境内水系较为发达，黄河从县中部横穿而过，形成黄河谷地，另外还有莫渠沟河、高红崖河、龙春河等河水纵流，故其地土地肥沃，物产丰富，自古以来就是人们理想的生活之地。

1980年及1983年、1987年，青海省文物考古研究所会同海南州民族博物馆，对该县进行了考古调查与文物普查工作，共发现各时代遗址340余处，其中新石器及青铜时代遗存190余处(附表1，图1)，涉及汉以后遗存140余处。先后参加调查工作的同志有贾鸿键、刘清彦、王国顺、袁志强、刘小强、任晓燕等。现将新石器时代与青铜时代遗存的调查情况报告如下。

一 马家窑类型

12处，其中有8处是与其他文化类型共存的遗址。

(一) 下排园艺场遗址(XP)

位于河西乡下排村西1000米处。遗址北临黄河，西靠山坪台，东西长约200米，南北宽约100米，文化层深度不详。遗址地面及西北处断面都散布大量陶片，多为泥质陶与夹砂陶。

陶瓮 1件。XP:03，夹砂粗红陶。侈口，颈略直，颈下刻划折纹(图2-6)。

陶片 2件。泥质红陶，外表饰黑彩。XP:01，饰细弧线纹及粗勾连纹(图2-1)。XP:02，饰弧线勾连纹(图2-2)。

(二) 尼多岗遗址(NDG)

位于罗汉堂乡罗汉堂村寺院以西50米处的台地上，东西长约80米，南北宽约60米，文化层暴露部分厚0.10米~0.30米，地表及文化层内多见陶片与木炭屑。

陶盆 2件。NDG:01，泥质红陶。斜直口，宽斜沿，尖唇。内外皆饰黑色条纹(图2-4)。NDG:02，泥质褐红陶。口宽斜沿，尖唇。器表绘黑色横条纹(图2-5)。



图1 贵德县古遗址分布示意图

(三) 拉沙台遗址及墓地(LSHT)

位于河阴镇城西村五社的拉沙台上,北距黄河约400米,南距城西村五社村庄约100米。遗址南北长约100米,东西宽约50米。1980年调查时曾在此发现过残墓。现遗址地表散布陶片,文化层深度不详。

彩陶盆 1件。LSHT:02,口微敛,宽平沿,尖圆唇,鼓腹。外壁饰黑色横条纹,内壁饰黑色正三角与倒三角相对的连续纹饰及横条纹。口径24.3厘米(图3-3)。

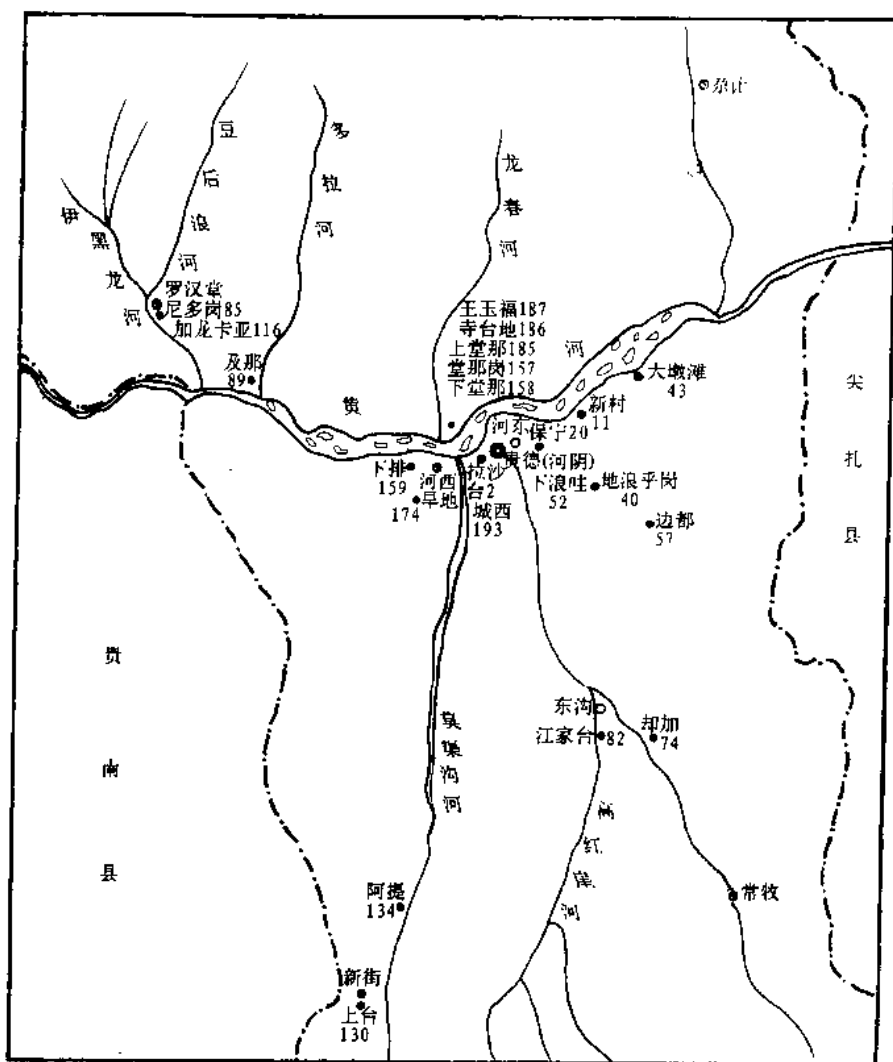
彩陶壶 1件。LSHT:04,细泥红陶。敞口,卷唇,长颈,圆折肩,微鼓腹下斜收,平底。腹部有耳。颈及腹部饰黑色横、竖带纹和圆点。高30厘米,口径8.8厘米,底径10.2厘米(图3-2)。



图2 下排、拉沙台、尼多岗遗址采集陶器

1. 彩陶片(XP:01) 2. 彩陶片(XP:02) 3. 彩陶片(LSHT:01) 4. 陶盆(NDG:01)
5. 陶盆(NDG:02) 6. 陶盆(XP:03) (皆为马家窑类型; 1、2、6. 1/4, 余 1/2)

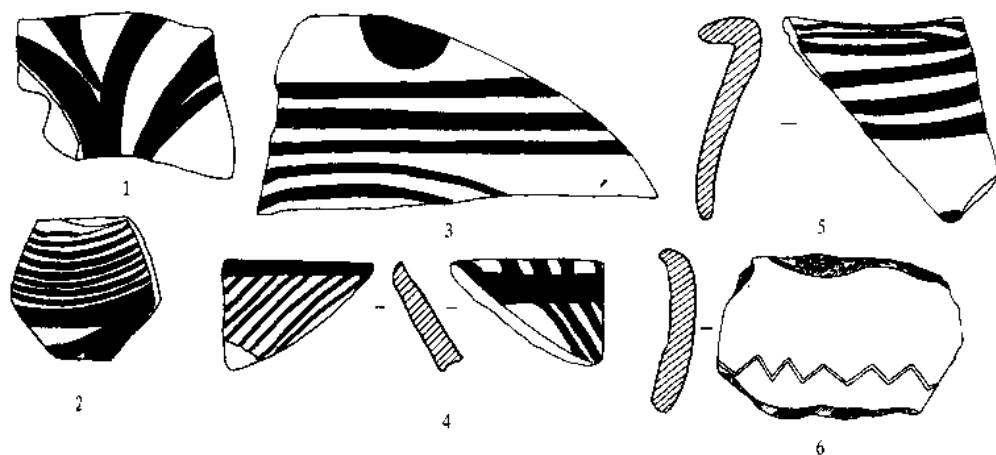

图3 拉沙台、堂那岗遗址采集陶器

1. 陶瓮(LSHT:03) 2. 彩陶壶(LSHT:04) 3. 彩陶盆(LSHT:02) 4. 彩陶罐(TNG:04)
5. 彩陶片(TNG:02) 6. 陶片(TNG:03) 7. 陶盆(TNG:01) 8. 陶壶(LSHT:05)
(1~3、8. 马家窑类型, 4. 马厂类型, 5~7. 半山类型; 1、8. 1/8, 2. 1/10, 3. 1/6, 4、6. 1/2, 5、7. 1/4)

彩陶片 3件。LSHT:01,泥质红陶。器表磨光,饰黑色圆点及横条纹(图2-3)。

陶壶 1件。LSHT:05,夹砂红陶,胎硬色灰。口、颈皆残,鼓腹下收,平底。肩部有一罍,腹部有对称双耳。上腹部饰一圈附加堆纹,全身饰细绳纹。残高23.5厘米,底径9.6厘米(图3-8)。

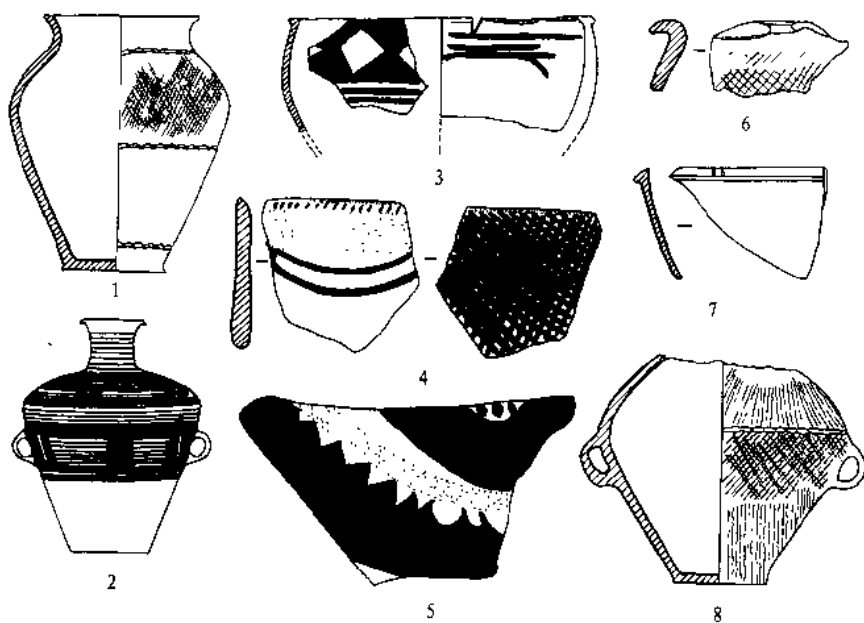
陶瓮 1件。LSHT:03,夹砂粗红陶。敞口,沿外侈,平唇,斜肩,鼓腹下斜收,平底。器表饰三圈附加堆纹,肩部细绳纹经抹光。器表有烟熏痕迹。高26.2厘米,口径16厘米,底径10.5厘米(图3-1)。

石铲 1件。LSHT:06,梯形,石质坚硬,通体磨光。通长5厘米,宽2.3厘米~2.65厘米,厚0.7厘米(图4-2)。

石纺轮 1件。LSHT:07,青石灰岩。圆饼状,磨制。直径6.65厘米,高0.7厘米(图4-1)。

骨锥 1件。LSHT:08,羊肢骨磨制而成,尖端锋锐。长10.7厘米(图4-4)。



图4 拉沙台、堂那岗遗址采集遗物

1. 石纺轮(LSHT:07) 2. 石铲(LSHT:06) 3. 石斧(TNG:06) 4. 骨锥(LSHT:08) 5. 石斧(TNG:05) (1、2、4. 马家窑类型, 3、5. 半山、马厂类型; 皆3·10)

二 半山类型与马厂类型

半山类型、马厂类型的遗存在本地区发现的很少,皆与其他类型的遗存相混存。

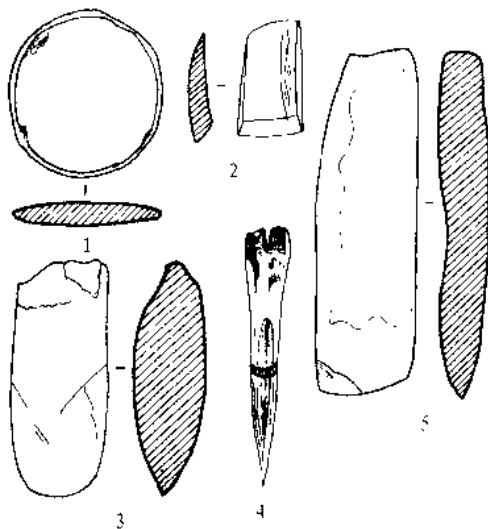
堂那岗遗址(TNG)

位于河西乡吾路口村东,南距黄河约200米。遗址南北长约150米,东西宽约120米,文化层暴露部分厚0.50米。地面有红烧土而显露,陶片散见,陶质有夹砂陶、细泥陶两种,另外还有石器。从采集的遗物可知,该遗址内含丰富,有半山类型、马厂类型及卡约文化的特征。

(1) 半山类型遗物

陶盆 1件。TNG:01,细泥红陶。敞口,外沿斜,尖圆唇,器壁内收。器身打磨光滑,口外沿饰两条竖刻纹(图3-7)。

彩陶片 1件。TNG:02,泥质红陶,灰胎。外表施红陶衣,绘黑、红两彩,为黑色锯齿纹、红条纹及黑色圆圈纹的部分(图3-5)。

陶片 1件。TNG:03,夹砂红陶。敞口,沿外侈,圆唇。颈下刻划菱形网格纹(图3-6)。

(2) 马厂类型遗物

彩陶罐 1件。TNG:04,泥质红陶。口微侈,尖唇,直颈。外壁饰黑色网格纹,内壁饰褐红色横条纹和黑色小垂帐纹,唇缘饰红彩(图3-4)。

(3) 其他遗物

石斧 2件。TNG:05, 略呈长条形, 顶端横剖面为椭圆形, 下端横剖面为扁方形, 通体磨光。刃部有使用痕迹。长14.8厘米, 宽5.2厘米, 厚2.7厘米(图4-5)。TNG:06, 顶端已残, 横剖面呈椭圆状, 两面弧刃, 有使用痕迹。残长11.5厘米, 宽4.6厘米, 厚3.7厘米(图4-3)。

三 齐家文化

11处, 仅1处为单一文化类型遗址, 余均与其他文化类型的遗存共存。

(一) 下堂那遗址(XTN)

位于河西乡吾路口村四社东部的山岗上, 东西长约100米, 南北宽约80米, 遗址边缘断面灰层厚0.10米~0.40米, 地面散见陶片。

彩陶片 2件。XTN:01, 泥质红陶。器表饰土红色彩, 为横条纹和波折纹(图5-1)。XTN:02, 泥质红陶, 灰胎。器表饰红色平行细条纹彩(图5-2)。

石凿 1件。XTN:03, 残, 梯形, 通体磨光, 两面刃。长5.9厘米, 宽2.2厘米~2.8厘米, 厚1.2厘米(图5-11)。



图5 下堂那、保宁四社、边都社以西、下浪哇园山、旱地(乙)遗址采集遗物
 1. 彩陶片(XTN:01) 2. 彩陶片(XTN:02) 3. 陶瓮(BN:02) 4. 陶罐(BDX:01) 5.
 陶罐(BN:03) 6. 陶罐(XLW:01) 7. 陶罐(BDX:02) 8. 陶罐(HD:01) 9. 陶罐(BN:
 01) 10. 陶豆(HD:02) 11. 石凿(XTN:03) (1、2、6、11. 齐家文化, 余为卡约文化;
 1、2、3/5, 3、5~11.3/10, 4.1/5)

(二) 下浪哇园山遗址(XLW)

位于河东乡贡巴村七社东 100 米处的台地上。遗址东西长约 100 米,南北宽约 80 米,地表为农田。遗址边缘断面文化层厚 0.10 米~0.15 米,内含木炭、人骨、陶片等,从先后几次调查所采集的陶片标本看,此处为齐家文化与卡约文化的共存遗址。

陶罐 1 件。XLW:01,夹砂灰陶。仅存底部,平底。器下腹部饰竖宽篮纹。底径 9.8 厘米(图 5-6)。

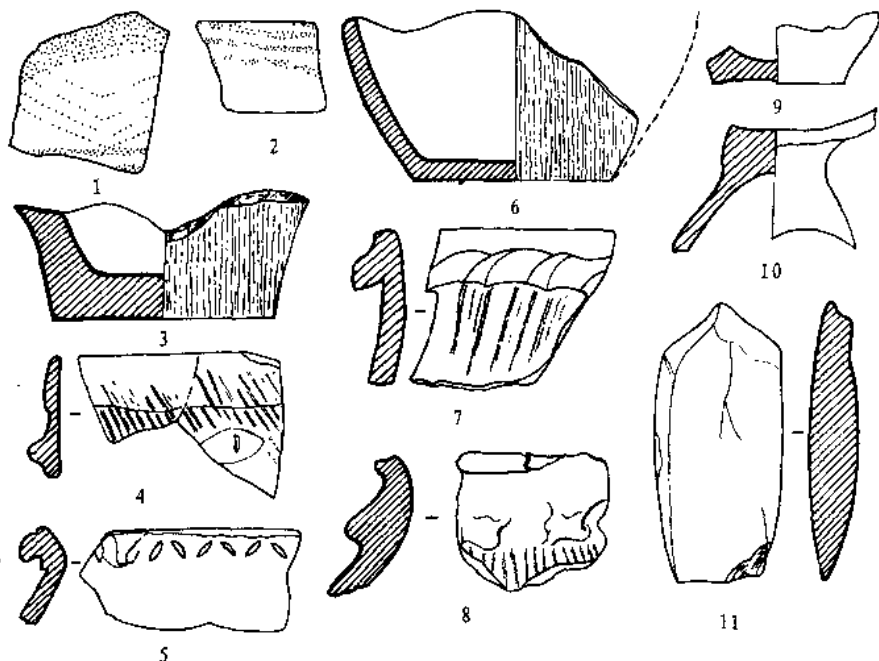
四 卡约文化

卡约文化是青海地区的土著文化,分布地域较广,在贵德地区共发现 180 余处。卡约文化的遗址一般面积较小,其陶器的器形多瓮、双耳罐、单耳罐及无耳罐,亦见少量三足器。器物的胎一般较厚,质地不坚。罐的底部有平底和圈足之分。器表或有简单的刻划纹或素面无纹饰,但附加堆纹与钮类装饰较为常见。彩陶较少。

(一) 旱地(乙)遗址(HD)

位于河西乡下刘屯村三社西北约 200 米处,地表为黄土质的农田。遗址长、宽均为 100 米,边缘断面的文化层厚约 0.15 米,有灰土暴露,地表散见陶片,可辨器形有罐、豆、鬲等。

陶罐 1 件。HD:01,夹砂粗红陶。侈口,平唇,弧颈。颈部有两个乳头状钮。肩部饰粗绳纹(图 5-8)。

陶豆 1 件。HD:02,泥质红陶。盘底略凹,柄呈“束腰”状,座底内圈。器身光滑(图 5-10)。

(二) 保宁四社遗址(BN)

位于河东乡保宁村内,表土为黄土,东西长约 80 米,南北宽约 60 米,文化层厚度不详。地面有陶片暴露。

陶罐 2 件。BN:01,夹砂粗红褐陶。仅存底部,内底圈,外底略凹。底径 5.6 厘米(图 5-9)。BN:03,夹砂红陶。喇叭口,圆唇,束颈,斜肩。外口部饰一周压印窝纹,并有一乳钉状钮(图 5-5)。

陶瓮 1 件。BN:02,夹砂粗红陶。仅存底部,内底圈,外底平,器壁厚。器表饰竖绳纹。底径 14.4 厘米(图 5-3)。

(三) 边都西遗址(BDX)

位于河东乡赵家沟村边都社以西 700 米处的台地上,为黄土质的荒坡地。南北长 200 米,东西宽 200 米,边缘断面文化层厚 0.20 米~0.30 米,内含木炭、兽骨及陶片等。

陶罐 2 件。BDX:01,夹砂红陶。直口,平唇。外口部有一圈宽带边,口下部有一横椭圆形钮,器身饰绳纹(图 5-4)。BDX:02,泥质红陶。敞口,方圆唇。外颈部饰一周菱形附加堆纹,下颈部饰粗绳纹(图 5-7)。

(四) 加龙卡亚遗址(JL)

位于罗汉堂乡罗汉堂村三社以南约 500 米处的一台地上，为三个小山丘组成。灰层与陶片均暴露在土丘上的砾石层中。遗址南北长约 500 米，东西宽约 200 米，破坏较严重。20 世纪 20 年代初，瑞典人安特生曾在此搞过发掘。遗址中暴露的陶片较多，陶质以夹砂粗陶为主，器形多瓮及双耳罐等。

陶罐 4 件。JL:01, 夹砂粗红陶。侈口，方唇。耳上部有折棱，棱上有压印的竖槽(图 6-4)。

(五) 大墩滩墓地(DDT)

位于河东乡查达村三社以西 600 米处，在黄河南岸的一台地上，北临黄河，南靠大山。墓地南北长约 500 米，东西宽约 400 米，在地面上可见暴露的人骨与陶片。

陶瓮 2 件。DDT:01, 夹砂红陶。敞口，圆唇，弧颈。颈上部饰一圈凸起的堆纹(图 6-2)。DDT:02, 夹砂红陶。敞口，圆唇，颈略弧，斜肩。器表光滑(图 6-1)。

(六) 其他遗址遗物

陶鬲足 1 件。采于却加社(QJ)墓地。QJ:01, 夹砂红陶。袋状，实足部分呈乳头形，内底圆(图 6-5)。

石刀 1 件。采于新村六社小学(XCH)遗址。XCH:01, 青石灰岩，不规则形。两面略加磨光，上部钻一直径 0.3 厘米的圆孔，下部斜磨出刃。长 6.77 厘米，宽 3.5 厘米，厚 0.22 厘米~0.58 厘米(图 6-3)。

砺石 1 件。采于上台(SHT)遗址。SHT:01, 细砂岩。一侧有凹槽，槽内两面都有一圆形小窝坑，似钻孔未通。通体磨光。残长 6.3 厘米，宽 2.77 厘米，厚 0.8 厘米(图 6-6)。



图 6 大墩滩、新村六社小学、加龙卡亚、却加社、上台遗址采集遗物

1. 陶瓮(DDT:02) 2. 陶瓮(DDT:01) 3. 石刀(XCH:01) 4. 陶罐(JL:01) 5. 陶鬲足(QJ:01) 6. 砺石(SHT:01) (皆为卡约文化; 1.1/5, 2.4、5.3/10, 3.6.3/5)

五 “唐汪式陶器”

“唐汪式陶器”因最早发现于甘肃省唐汪而得名,20多年来在青海的河湟地区多有发现,尤其是在大通县上孙家寨发掘的卡约文化墓地中,“唐汪式陶器”的墓葬数量占了相当部分,故青海的一部分同志也称其为“上孙类型”。在考古发掘中我们发现,“唐汪式陶器”在地层上要晚于卡约文化。“唐汪式陶器”的陶器组合以大双耳罐、单耳罐居多,还有瓮和少量的三足器。陶质有夹砂红陶、夹砂灰陶和较少的泥质陶;彩陶器物的器表多施紫红色陶衣,黑彩,常见纹饰有三角形勾连纹和“勿”形纹等。贵德地区共有这类遗址50余处,大多都与卡约文化的遗址共存。

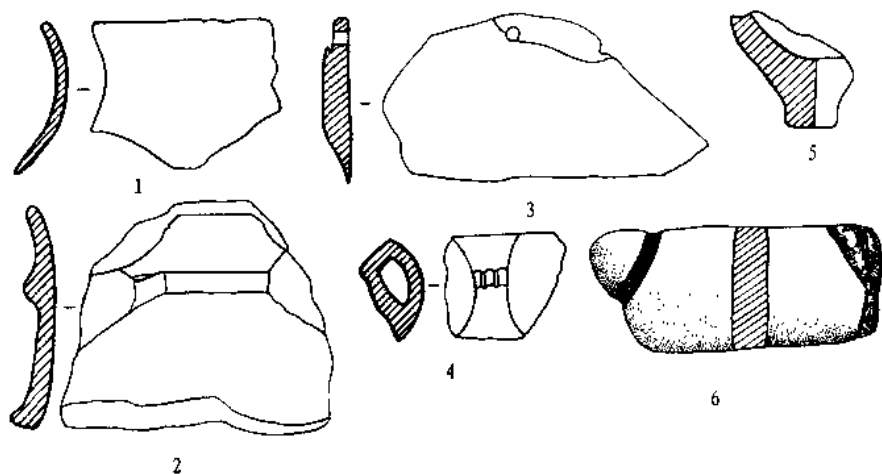
(一) 上堂那遗址(SHTN)

位于河西乡吾路口村四社东部的荒山岗上。南北长80米,东西宽60米,文化层可见处厚0.20米。地表暴露灰土、陶片等,采集遗物有陶片、石器。

陶罐 1件。SHTN:01,泥质灰陶。侈口,平唇,高颈。器表打磨光滑(图7-5)。

陶鬲足 1件。SHTN:02,夹砂粗红陶。内底圈,外形呈乳头状(图7-8)。

石刀 1件。SHTN:03,长椭圆形,打击石片制成,一面为自然光面,一面为剥落



图7 地浪乎岗、江家台、阿提、上堂那遗址采集陶器

1. 器耳(DL:04) 2. 碗(JJT:03) 3. 鼎足(AT:01) 4. 罐(JJT:01) 5. 罐(SHTN:01)
6. 彩陶片(DL:03) 7. 彩陶片(DL:01) 8. 鬲足(SHTN:02) 9. 鬲足(DL:05)
10. 彩陶片(DL:02) (皆为“唐汪式陶器”; 1~5、7~9.3/10, 6, 10.3/5)

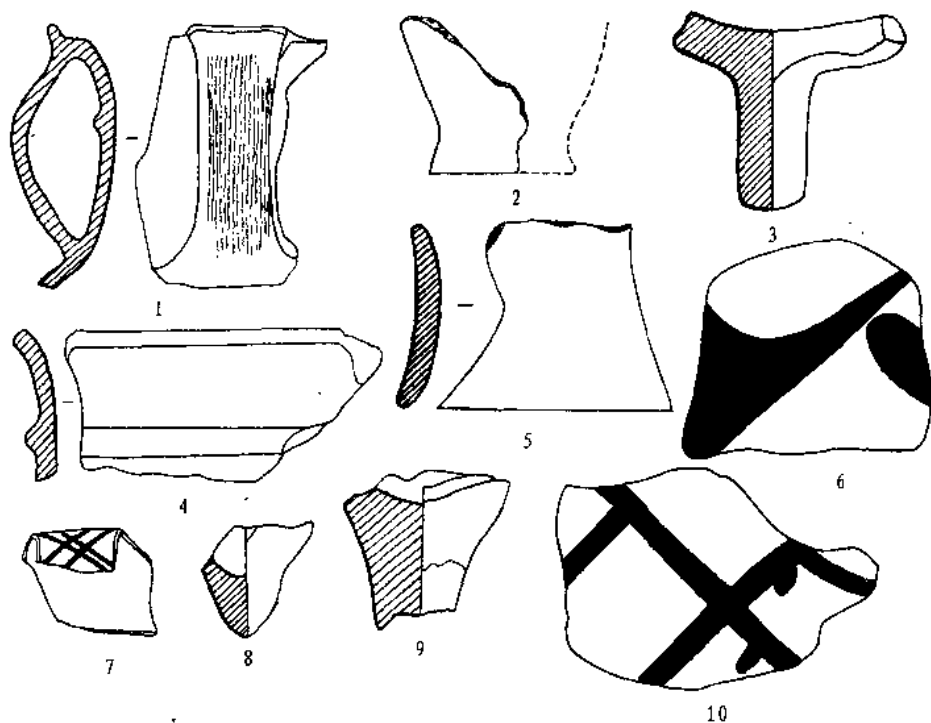

图8 城西、寺台地、上堂那、江家台等遗址采集遗物

1. 陶双耳罐(CHXM:1) 2. 陶双耳罐(ST:01) 3. 陶罐(CHXM:2) 4. 石刀(SHTN:
03) 5. 石刀(ST:02) 6. 彩陶罐(NN:01) 7. 砺石(CHXM:3) 8. 陶罐(JJT:02)
9. 铜铃(WYF:01) 10. 铜泡(CHXM:4) (皆为“唐汪式陶器”; 1. 约为 1/7, 2、
4~8. 3/10, 3. 1/5, 9、10. 3/5)

面。刀一侧有三角缺口，刃部有使用痕迹。长 11.6 厘米，宽 5.2 厘米，厚 1 厘米(图 8-4)。

(二) 地浪乎岗遗址(DL)

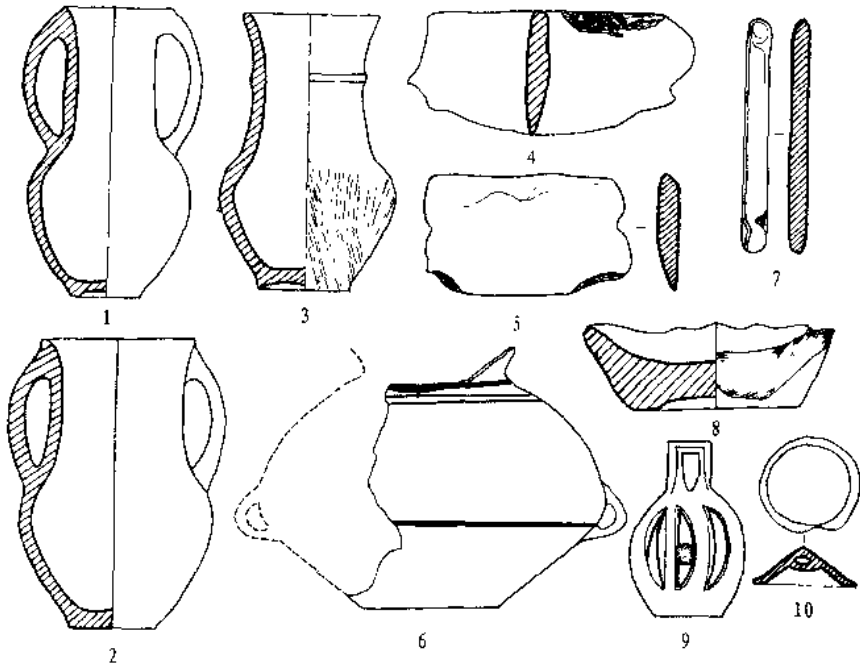
位于河东乡哇里村哇宗社东 500 米处的山岗上，南北长约 100 米，东西宽约 150 米，文化层深度不详。地表暴露陶片较多，有彩陶和素陶两种，可辨器形有罐、鬲等。

彩陶片 3 件。DL:01，泥质红陶。为罐的口、耳连接部分，外壁耳上及内壁口部绘黑彩，外壁为复线的交叉纹，内壁为四条竖平行纹(图 7-7)。DL:02，夹砂粗红陶。器表施赭红色陶衣，饰黑彩交叉纹(图 7-10)。DL:03，夹砂红陶。器表施红陶衣，饰黑彩弧线三角与圆点纹(图 7-6)。

陶器耳 1 件。DL:04，夹砂红陶。宽弧状，顶部有一整。耳表饰绳纹，与耳相连的器颈部有一周棱状堆纹(图 7-1)。

陶鬲足 1 件。DL:05，夹砂粗红陶。器壁厚，内底圜，足尖已残(图 7-9)。

(三) 寺台地遗址及墓地(ST)

位于河西乡吾路口村五社以北的黄河岸第一台地上。遗址南北长约 80 米，东西宽约

200米，文化层深度不详，地面暴露陶片，1980年调查时曾在此发掘过残墓，出土陶器等遗物。

陶双耳罐 1件。ST:01，泥质灰陶。侈口，圆尖唇，高颈，鼓腹，平底。双耳略低于口沿。高12.5厘米，口径6.6厘米，底径3.8厘米(图8-2)。

石刀 1件。ST:02，打击石片加工而成，未磨光。略呈长方形，刀两侧各有三角形缺口。长8.5厘米，宽5.1厘米，厚0.8厘米(图8-5)。

(四) 江家台遗址(JJT)

位于东沟乡加卜查村一社北约150米处的台地上。遗址东西长约70米，南北宽约60米，文化层厚度不详。地表层为黄土质的农耕土，地表散见陶片。

陶罐 2件。JJT:01，夹砂红陶。敞口，平方唇，弧颈。颈中部饰一周棱形堆纹(图7-4)。JJT:02，夹砂红陶。器壁较厚，仅存底部，内底略圆，外底为假圈足。器表光滑。底径7.1厘米(图8-8)。

陶碗 1件。JJT:03，夹砂红陶。下腹斜收，平底(图7-2)。

(五) 城西残墓(CHX)

位于河阴镇城西村五社以北的黄河第二台地上，北距黄河约500米。1980年考古调查时在此清理残墓1座，出土陶器、石器、铜器等遗物。

陶双耳罐 1件。CHXM:1，夹砂灰陶。敞口，圆唇，高颈，宽耳，小圈足底。器表打磨较光。高25厘米，口径9厘米，底径5.9厘米(图8-1)。

陶罐 1件。CHXM:2，夹砂红陶。敞口，圆唇，长颈，鼓腹，凹底。颈部有一周棱状附加堆纹，腹部饰斜粗绳纹。高18厘米，口径8.6厘米，底径6厘米(图8-3)。

砺石 1件。CHXM:3，红砂岩质。长方条形，两端各刻一浅槽。长10厘米，宽1厘米，厚0.8厘米(图8-7)。

铜泡 1件。CHXM:4，正面圆凸，窄沿，背面凹进，内有一横鼻。高0.7厘米，口径2.15厘米(图8-10)。

(六) 其他遗址采集遗物

彩陶罐 1件。采于尼那(NN)五社村中心遗址。NN:01，泥质红陶，质地疏松。喇叭口，短弧颈，圆肩，圆折腹，下腹斜收，平底。腹部对称双耳。肩腹部施红陶衣，饰黑彩，彩脱落图案不清。高11.3厘米，底径5.5厘米(图8-6)。

陶鼎足 1件。

采于阿提(AT)遗址。AT:01，泥质红陶。圆柱状，连少许鼎底，足底斜平。足身饰黑彩但图案不清。高4.2厘米，径1.5厘米(图7-3)。

铜铃 1件。征集于王玉福(WYF)园子遗址。WYF:01，扁球形，铸成，铃体由八根长条组成，铃顶有一长方形钮，钮上有长方形孔，铃内有一石子作铃舌。高3.8厘米，钮高1.1厘米，宽1厘米(图8-9)。

六 结 语

贵德县地处黄河岸边，自然条件较好，对于这个地区的考古调查曾进行过多次，但尤以1983年、1987年的两次文物普查最为彻底。通过调查，使我们对该地区的文物情况有了一个基本的了解，现介绍如下。

(1) 贵德县境内古遗址分布广泛，其中以卡约文化为多，在全县七乡一镇都有分布。作为新石器时代的马家窑文化，基本分布于河阴、河东、河西三乡镇所处的河谷地带和黄河岸边的罗汉堂乡，这和这些地方地理环境良好，客观条件优越，适于以农业为主的先民们更好的生存有关。

(2) 从贵德地区采集的马家窑类型的遗物来看，与本省其他地方发掘及采集的遗物都基本相同。但在本地区的马家窑文化中，半山和马厂类型遗存分布甚少，都只有一处，就半山类型而言，其在贵德以西的黄河两岸多有分布，但马厂类型在相同的地区却鲜有发现，因此在贵德地区似已成为其在黄河流域分布的最西端。

(3) 作为青海地区(包括少部分甘肃地区)的土著文化，在本地区有卡约和“唐汪式陶器”两个文化类型，从器物的种类、器形的特征及演变来看，“唐汪式陶器”(也有学者称之为“上孙类型”)应属卡约文化系列无疑。在本地区发现的“唐汪式陶器”器物，其特征与同处黄河谷地的青海共和、贵南及化隆等地发掘出的器物基本相同，其同属于黄河上游地区的“唐汪式陶器”范畴，而和湟水流域所发现的“唐汪式陶器”的器物形态有些差别，这应该是地域差异的一种反映。

(4) 在本地区的古文化遗址中，除发现大量的陶片外，还有石制的生产工具和很多的兽骨，这说明当时农业和畜牧业的发展都占有一定比重。另外在卡约文化中发现较精致的铜器，证明当时的金属冶炼已到达一定的水平。

通过对贵德县的考古调查，使我们对该地区文物分布及其各文化类型的存在有了一个基本的了解，并对各文化类型间的关系有了更进一步的认识，这些都为今后的发掘和研究工作提供了科学的依据。

附记：陈海清整理资料，李前绘制线图。

执笔者 陈海清

附表1 青海省贵德县古文化遗迹调查登记表

编号	遗迹名称	代号	位置	面积 (平方米)	遗物	时代	保存情况
01	城北遗址	CHB	河阴镇城北村	?	陶罐、盆	马家窑文化	较好
02	拉沙台遗址	LSHT	河阴镇城西村	5000	彩陶盆、壶、瓮，石铍，骨锥	马家窑文化	较好
03	东河沿遗址	DHY	河阴镇城东村	12000	陶壶、罐	齐家文化 卡约文化	较好
04	北山湾新村遗址	BSHW	河阴镇北山湾新村	12000	陶罐、盆	齐家文化 卡约文化	较好

续附表1

编号	遗迹名称	代号	位置	面积 (平方米)	遗物	时代	保存 情况
05	清明沟山墓地	QMG	河阴镇邓家村	2000	陶罐	卡约文化	较好
06	哇龙山墓地	WL	河阴镇邓家村	5000	陶罐	卡约文化	较好
07	哇龙直山(甲)墓地	WLZH	河阴镇邓家村	1200	陶壶	卡约文化	较好
08	哇龙直山(乙)墓地	WLZH	河阴镇邓家村	3000	陶壶、罐	卡约文化	较好
09	北河沿遗址	BHY	河阴镇城北村	3000	陶罐	卡约文化	较好
10	大史家村东遗址	DSHJ	河阴镇大史家村	4000	陶罐、双耳罐	卡约文化	较好
11	新村小学遗址	XC	河阴镇北山湾 新村小学	3000	陶罐, 石刀	卡约文化	较好
12	南海殿遗址	NHD	河阴镇西家嘴村	60000	陶壶、双耳罐	卡约文化	较差
13	尕拉玛次山墓地	GLM	河东乡哇里村	20000	陶罐、壶	马家窑文化 唐汪式陶器	较好
14	奴后秀(甲)遗址	NHX	河东乡赵家沟村	25000	陶盆、罐	马家窑文化 卡约文化	较好
15	奴后秀(乙)遗址	NHX	河东乡赵家沟村	5000	陶罐	卡约文化	较差
16	狼舌头遗址	LSHT	河东乡下罗家村	12000	陶罐、瓮、罐	马家窑文化 卡约文化	较好
17	阿当山遗址	ADSH	河东乡查达村	3200	陶罐	卡约文化	较好
18	哇次沟遗址	WCG	河东乡王屯村	1600	陶罐、瓮	卡约文化 唐汪式陶器	较差
19	加油站遗址	JYZH	河东乡加油站	3500	陶双耳罐、壶	卡约文化	较差
20	保宁四社遗址	BN	河东乡保宁村	4800	陶罐、瓮	卡约文化	较好
21	查达村东北(甲)遗址	CHD	河东乡查达村	3500	陶罐、瓮	卡约文化 唐汪式陶器	较好
22	查达村东北(乙)遗址	CHD	河东乡查达村	6000	陶罐、壶	卡约文化 唐汪式陶器	较差
23	东山根遗址	DSHG	河东乡贡巴村	16000	陶罐、瓮	卡约文化 唐汪式陶器	较好
24	梁梁遗址	LL	河东乡太平村	4800	陶罐、壶	卡约文化	较差
25	黄河沿遗址	HHY	河东乡麻巴村	1200	陶罐、瓮	卡约文化 唐汪式陶器	较好
26	阿什贡村南遗址	ASHG	河东乡阿什贡村	12000	陶罐	卡约文化	较好
27	大登切卡遗址	DDQK	河东乡哇里村	5000	陶罐、双耳罐	卡约文化 唐汪式陶器	较差
28	却不登遗址	QBD	河东乡哇里村	5000	陶罐、高	卡约文化 唐汪式陶器	较差