修武縣誌

修武县志编纂委员会

河南人民出版社

修武县志

XIUWUXIANZHI

修武县志编纂委员会编

一九八六年十月

封面题字：侯德昌

责任编辑：薛世孝　范毓震　陈　浩　陈守强

修武县志

河南人民出版社出版
新乡市第一印刷厂印刷
修武县志办公室发行

787×1092毫米16开本 26 2/16印张 1172千字
1986年10月第1版　1986年10月第1次印刷

印数1—2,000册

ISBN　7—215—00029—X/K·8

统一书号11105·185　定价 24.60元

60H52/10

天下郡县皆有志
服膺"四化"高瞻远瞩
陈思义

中共修武县委员会书记陈思义题词

凡　例

一、本志取事从公元前十一世纪命名“修武”起，下限截至1984年，有极少数内容到1985年成书之日。内容坚持详近略远，共记述本县三千余年的历史。

二、旧志体例由于时代的局限性，难以适应当今浩繁之现实，故打破旧制，更之以概述和大事记、地理、政治、军事、经济、文教卫生、科技、社会、人物、附录十编，分门别类，横排竖写，记、志、传、图、表、录并用。

三、此次新修县志，既非旧志续写，亦非著断代史书。原则是坚持辩证唯物主义和历史唯物主义，尊重事实，疏通历史，继承遗产，古今兼收，古为今用，以今为主。故对旧志史料采用缩写、综合、删除等方法进行考证选择录用。

四、本志重在充分反映全县建国前后经济、政治、军事、科技等项的发展演变情况，特别详述了中国共产党的十一届三中全会以后，全县人民锐意改革，振兴修武，取得经济腾飞的新局面。

五、人物登载，坚持“史家通例”，不为生人立传。本志所载人物，分传、简介、表三部分，凡古、近、现代著名人士和有重大贡献的革命烈士，均予立传，健在人物均载入名人表。同时，选择极少数罪恶昭著人物入志，以作反面教员。

六、本志用字除古迹、引文和其它必需用的繁体字外，以中国文字改革委员会编印的《简化字总表》为准。

七、本志所用的标点符号，以1951年国家出版总署公布的《标点符号用法》为准。

八、历史纪年，中华人民共和国成立之前的各个时期均采用旧朝代的原有纪年，并夹注公元纪年；中华人民共和国成立以后用公元纪年。

九、单位名称和日常用语，为记述简明，志中所记录的单位名称和用语，凡第一次在志中录写的均用全称，重复记写的用简写。如“中共修武县委员会”。简写为“县委”，“中国共产党十一届三中全会”，简写为“十一届三中全会”等等。

十、为了便于表达，使之更有史料价值，本志采取文、图并用，收辑和测绘了有珍贵价值的照片、地图附于文中，以便查考。

十一、对于旧志序言和有价值的史料，为存史计，均录于本志附录编中。

十二、本志资料，除录用旧志资料外，博采档案馆藏，收集遗闻轶事，去伪存真，入志有据。

此为试读，需要完整PDF请访问：www.ertongbook.com

《修武县志》志稿评审意见

《修武县志》志稿记载了丰富的史料和数据，反映了三千多年以来，特别是近、现代以来的历史和现状，是一部较好的资料性强、具有地方特色的百科全书。

这部志稿，坚持四项基本原则，根据中共中央《关于建国以来党内若干历史问题的决议》和党的“十二大”精神，记述历史，评价历史，较好地分析了该县的经济状况，揭示了该县的社会全貌，反映了该县发展的特点，为今后建设修武，振兴修武，进行各项改革，提供了有益的借鉴。

志稿以马列主义、毛泽东思想为指导，运用辩证唯物主义和历史唯物主义观点，较好地反映了修武人民在中国共产党领导下进行的保卫矿权、工农运动和武装斗争，反对帝国主义、封建主义和官僚资本主义的统治。是一部进行爱国主义和共产主义教育的乡土教材。为今后研究中国近、现代史、中国煤矿史、中共党史和地方史志提供了较好的资料，具有一定的学术价值。

志稿体例较好，篇目科学，门类齐全，资料丰富，内容翔实，重点突出、图文并茂，文字通俗。希望进一步充实内容，核准事实，修改文字，使这部志稿成为具有较高水平的社会主义新志书。

《修武县志》评审组

一九八六年三月十九日

《修武县志》评审组成员

姓　名	工　作　单　位	行政、学术职务	技术职称
杨静琦	河南省地方史志编纂委员会	中国地方志协会常务理事； 河南省史志协会副会长； 河南省史志编委会常务委员	
丁宝章	河南农业大学	农学系系主任	教　授
薛晓州	河南师范大学	河南省物理协会理事； 物理系系主任	教　授
夏镛华	焦作矿务局	河南省地质学会理事； 焦作矿务局副总工程师	工程师
赵树范	焦作第二人民医院	院　　长	主任医师
范毓震	百泉农业专科学校	河南省高等学校中共党史教学研究会理事； 百泉农专马列主义教研室副主任	副教授
戴直夫	焦作教育学院	焦作市政协副主席	讲　师
郜世忠	焦作市史志总编室	副　主　任	
薛世孝	焦作矿业学院	煤炭部《中国煤矿史》编辑、《中国煤矿工人运动史》主编、《焦作矿业学院院志》编委会副主任、主编	副教授
薛敬猷	河南省广播电台	驻新乡记者站站长	
李雪三	中国人民解放军后勤学院	原副政委	
谷复钧	河南农业大学	农经系系主任； 河南省农经学会副理事长	副教授
黄　皓	河南省地方史志编纂委员会	地、市、县志研究室副主任	

中共修武县委机关

修武县人民政府机关

修武县城一角之一

修武县城一角之二

胜果寺塔

烈士纪念塔

烈士陵园

修武县第一中学

修武县电影院

修武县汽车站

此为试读，需要完整PDF请访问：www.ertongbook.com

修武县中原啤酒厂

奖状

修武啤酒厂

12°中原啤酒在一九八五年度优质食品金龙杯酒中，品质优良，荣获金龙杯奖。

河南省轻工业厅

一九八六年四月

修武县大理石厂生产车间

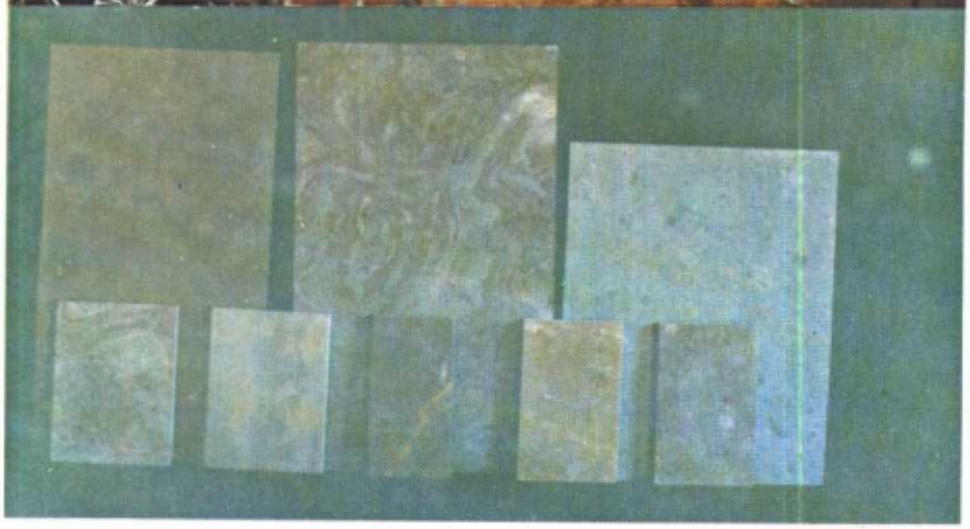

大理石产品

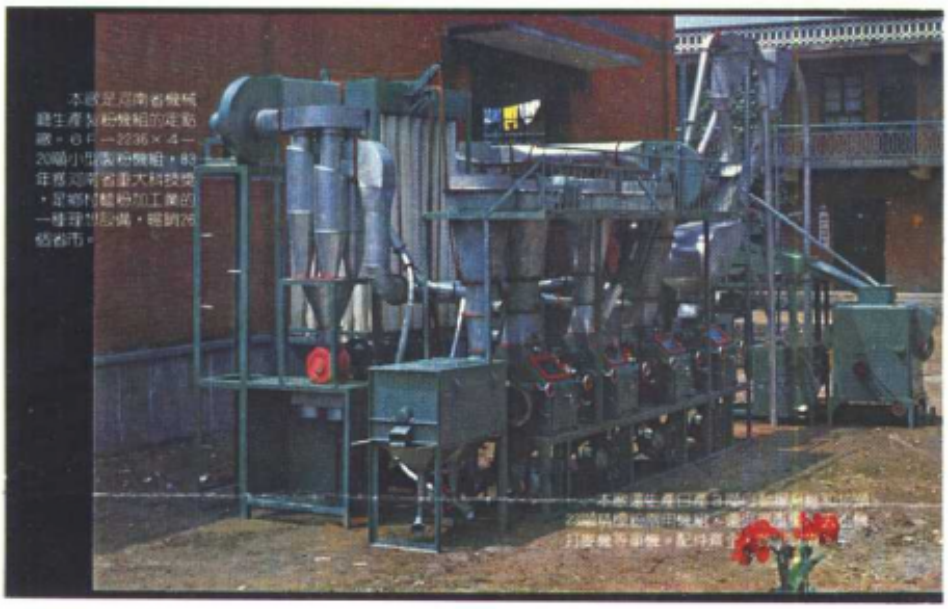

荣获河南省优质产品称号的修武县粮机厂产品

六百年树龄的西村大栎树

小文案田间林网

南竹北移的西水寨毛竹林

修武陶瓷厂奖状之一

修武当阳峪陶瓷

修武县陶瓷厂奖状之二

海蟾宫松花蛋制作间

松花蛋产品

修武特产青山羊群

五里沅鸭子

此为试读,需要完整PDF请访问: www.ertongbook.com