

中国中药材真伪 鉴别图典

(常用贵重药材、进口药材分册)

1

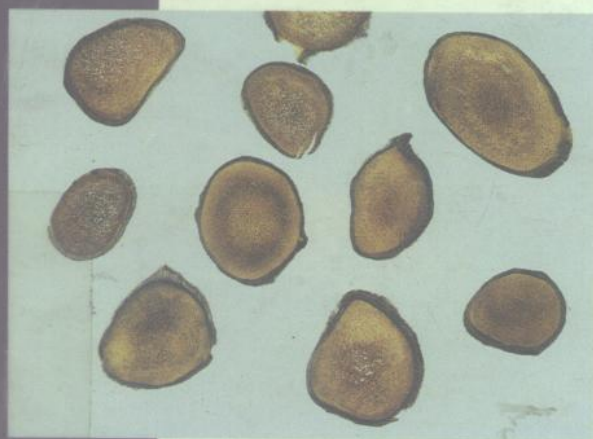
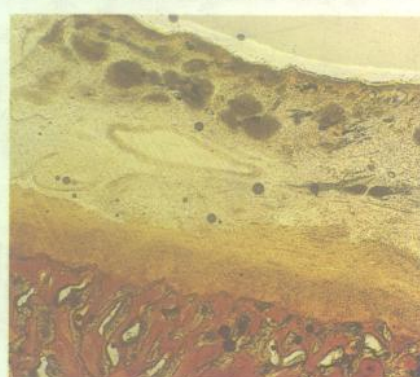

中国药品生物制品检定所
 广东省药品检验所
 广东科技出版社

编著

中国中药材真伪 鉴别图典

(常用贵重药材、进口药材分册)

中国药品生物制品检定所 编著
广东省药品检验所

1

广东科技出版社

粤新登字 04 号

图书在版编目 (CIP) 数据

中国中药材真伪鉴别图典: 常用贵重药材、进口药材分册/中国药品生物制品检定所; 广东省药品检验所编著. —广州: 广东科技出版社, 1995. 11.

ISBN 7-5359-1494-2

I. 中…

I. 中…

Ⅲ. 中药材—鉴别

IV. R282.5

出版发行: 广东科技出版社

(广州市环市东路水荫路 11 号 邮码: 510075)

经 销: 广东省新华书店

印 刷: 当纳利旭日印刷有限公司印刷厂

(深圳市振兴路 418 栋中门二楼 邮码: 518129)

规 格: 787×1092 1/16 印张 16.25 字数 350 千字

版 次: 1995 年 11 月第 1 版

1995 年 11 月第 1 次印刷

印 数: 0001—10200 册

ISBN 7-5359-1494-2

分 类 号: R·262

定 价: 148 元

新书信息电话: 16826202

如发现因印装质量问题影响阅读, 请与承印厂联系调换。

编辑委员会

主任委员：陈德昌

副主任委员：陆惠文

主 编：张 继 陈德昌（中国药品生物制品检定所）
林惠蓉 张文光（广东省药品检验所）

主 审：阎文玫（北京中医药大学）
秦祥林（中国药品生物制品检定所）
包雪声（上海市药品检验所）
仇良栋（广州市药品检验所）
谢宗万（中国中医研究院中药研究所）
姚达木（中华人民共和国卫生部药典委员会）
封秀娥（中国药品生物制品检定所）
肖康宁（广东省药品检验所）

编 委：陈德昌 张 继 林惠蓉 张文光 吴海鹏
徐火周 湛景山 李京生 张南平 周富荣
何敏坚 许吉海

协 作 单 位：上海市药品检验所 广州市药品检验所
北京市药品检验所 安国市药品检验所

摄 影：张 继 林惠蓉 包雪声 徐纪民 魏爱华

绘 图：张 继 徐纪民

编 制 索 引：刘文启

序

中药材是防病治病的武器,是中医药宝库中的重要组成部分。在长期的生活实践中,人类更加渴望着回归大自然,所以,国际社会也就产生了“中草药热”的今天。人们越来越体会到中药材品种和质量的重要性,所谓“没有了中药,就消灭了中医”这句话包括了丰富的内涵,说明中药材的质量直接关系中医的临床疗效。

目前国内中草药普查,全国所有中草药约有5000种之多,但进入商品流通渠道的约1000种,而常用中药约500~600种,当前在药材商品生产经营开放搞活的情况下,城市集贸市场可以出售中药材,医疗使用部门也经常自行选购药材原料,为提高药材鉴定知识、技术水平及鉴定的准确性,急需简单、快速、准确鉴定中药材的工具书。以往有关中药鉴定书籍,多为文字描述及手绘墨线图,往往与药材对不上号,难以准确鉴定品种,在科学技术发展的今天,特别是声像技术发展的今天,由我国馆藏标本最丰富的中国药品生物制品检定所,广东省、市药品检验所及上海市药品检验所联合编著《中国中药材真伪鉴别图典》对继承、整理和发扬传统医药学有重要的理论价值及实用意义,实为可喜之大事。

本著作特点:全套图典共收载约700味、2000多种药材。品种多,规格齐全,鉴定准确;并收载了大量同名异物、同物异名的地区用药、伪品及伪制品。所拍摄图片特征清楚、颜色逼真,能真实反应实物的外貌,图文呼应,一目了然,实为一部实用、简明、质量高的彩色图谱。

本著作对于正确鉴定中药材的品种,确保中药材的质量,保证临床用药安全有效,提高临床疗效和中药研究的科学性,具有重要科学意义和实用价值。今于祝贺之后,乐以为序。

中华人民共和国卫生部部长

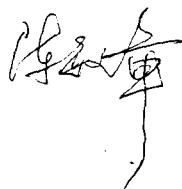

前 言

中国医药学是中国珍贵的文化遗产，也是世界医药宝库中的瑰宝。几千年来，她为中华民族的繁衍昌盛起着重要作用，为人类防病治病作了并继续作着巨大的贡献。中药是中国医药学的重要组成部分，而中药材质量的优劣和品种的真伪，又直接关系到中药的质量、中医用药的有效、人民健康及生命安全，关系到中医中药事业的发展。

长期以来中药材因产地广阔、品种繁多、来源复杂、同名异物与异物同名的现象普遍存在、新异品种不断出现等多种原故，致使中药材品种混乱、质量下降、伪劣品种不断出现，严重影响了中医药的信誉，阻碍了中医中药事业的发展，给中药的生产、供应、检验和管理诸方面带来许多的困难。

为了澄清中药材混乱，取缔伪劣药材，保证用药的安全、合理、有效，给中药生产、经销、使用、检验、管理、科研和教学等部门提供更准确、更实用的参考资料。由中国药品生物制品检定所和广东省药品检验所主编了这部《中国中药材真伪鉴别图典》一书，本书作者汇集了目前国内馆藏药材标本最为丰富的中国药品生物制品检定所中药标本馆自1950年建馆以来保存的大量起草历版《中国药典》、《部颁标准》、《地方标准》的标准标本和编写《中药材手册》、《中药材鉴别手册》、《中药志》等专著并经科学鉴定的原始标本，以及中国药品生物制品检定所与广东省药品检验所数十年在中药材检验、科研、普查、打假等工作中收集的标本。并在此基础上，联合上海市、广州市、北京市、河北省安国市药品检验所等单位参与了本书的编写，补充了大量经科学鉴定的药材标本和图片，几经鉴定、反复推敲、特聘请国内中药学界著名专家审核，编纂而成。本书在充分反映目前全国出现的中药材正品、非正品和伪制品的同时，又根据某些中药材的品质具有周期反复的特点，再现了一些目前中药材市场已不存在，而过去曾大量出现的药材正品、非正品、伪制品。故本书是一部全面性、科学性与实用性很强的大型专业工具书，也是一部充分记述中药材品质发展史的重要参考资料。

《中国中药材真伪鉴别图典》一书，拟收载常用中药材正品、非正品和伪制品5000余种，准备分四册陆续出版，第一册（常用贵重药材和进口药材）、第二册（常用根和根茎类药材）、第三册（常用种子和果实类药材）、第四册（花、全草、皮、藤木、动物、矿物及其它）。

全书所收载的品种鉴定可靠、真伪对照、品种齐全、内容丰富，所印彩图均用高档反转片摄制，实物摄影、图片清晰，物体立体感强、无阴影、色彩真实、准确；所表现的药材代表性强、鉴别特征完整、鉴别要点突出；所注文字简炼、通俗易懂、图

文并茂，具有较强科学性和实用性。

第一册（常用贵重药材、进口药材分册）共收录了 86 个主要品种，连同其非正品、伪制品等，共计 818 种，彩色图片 1040 余幅，为了方便从事中药材生产、经营、检验等读者核对和参考，以及非专业人阅览和使用，本书摄制大量生态标本和显微特征图片以及鉴别部位局部放大图片，绘制了部分鉴别图解示意图，编制了必要的索引。

本书在编纂过程中，曾得到广东省药物研究所制药厂、香港万安堂制药厂有限公司的赞助，北京市、江西省、哈尔滨市、汕头市、大同市药品检验所、总后药品检验所、北京中医药大学、北京市药材公司、北京市大栅栏同仁堂、北京市卫生学校、天津医药进出口公司等单位的大力支持，邓建就、肖新月、严华、余锦雄、林伟强、曹毓卿、范力力、柳长峰、杨青、彭继峰、彭任辉、梁淑芬、陈耀雄、黎淑芬等同志的通力协助，在此一并致以谢意。由于中药材品种复杂，涉及的学科内容广泛，本书作者编纂水平有限，书中如有错误之处，敬请读者批评指正。

陈德昌

1995 年 6 月

凡 例

一、鉴于历来中药材的正品、地区习惯、混淆品、伪品、劣品无统一明确的划分界限，本书采用正品、非正品和伪制品三种截然不同的概念，将每个中药材品种分为三类，其分类的依据如下：

正品：系指《中国药典》一部、中华人民共和国卫生部《进口药材部标准》和《药品标准》中药材第一册所收录的品种及虽未收入国家级标准，但已被广泛公认的品种。凡属《中国药典》、部颁标准收载品，均在品名后加括号着重指明收载出处。其它则略去，供读者参考。

非正品：泛指中药材的劣品、地区习惯用品和各种原故造成的中药材混淆品种。这些品种一律列入【非正品】项下，以示与正品区别。

伪制品：系指经过人为非法加工的某种中药材的仿制品。此类实属无可争议的假地地道的伪品，在本书列入【伪制品】项下，以引起读者的高度重视。

二、本书所采用的计量单位，均为法定计量单位，以国际通用单位符号表示，如长度单位以 cm（厘米）、mm（毫米）等表示。

三、本书所收录的中药材品种不涉及目前已被国家颁布的禁用品种。

目 录

人参—白参

〔正品〕

生晒参	1
生晒山参	2
活性人参	3
糖参	3
白参须	3

〔非正品〕

野豇豆	3
栝兰	4
山莴苣	4
桔梗	4
金钱豹	4

沙参	5
羊乳	5
商陆	5
华山参	5
鸦葱	6
茛苳	6

〔伪制品〕	
加馅人参	6
插接伪山参	6

人参—红参

〔正品〕

红参	7
----	---

〔伪制品〕

商陆	8
紫茉莉	8
华山参	8
山莴苣	9
桔梗	9
沙参	9
栝兰	9

人参—高丽参

〔正品〕

朝鲜红参	10
朝鲜白参	11

〔伪制品〕

朝鲜红参的拼接品	11
朝鲜红参的仿制品	12
紫茉莉	12
商陆	12

三七

〔正品〕

三七	13
----	----

〔非正品〕

珠子参	14
竹节参	14
峨参	14
姜黄	14
莪术	15
藤三七	15
菊三七	16
白及	16
水田七	16

〔伪制品〕

用木薯加工的仿制品	16
“加馅三七”	17
用莪术加工的仿制品	17

木香

〔正品〕

国产木香	17
老木香	18
新木香	18

〔非正品〕

土木香	18
-----	----

天麻

〔正品〕

天麻	19
----	----

〔伪制品〕

紫茉莉	20
大理菊	20
蟹甲草	20
菊芋	21
芭蕉芋	21
马铃薯	22
大九股牛	22
天花粉	22
赤雹	23
芋	23
天麻掺伪品	23

贝母

〔正品〕

平贝母—平贝母	24
---------	----

川贝母—川贝母	24
---------	----

川贝母—暗紫贝母	24
----------	----

川贝母—甘肃贝母	24
----------	----

川贝母—梭砂贝母	25
----------	----

伊贝母—新疆贝母	25
----------	----

伊贝母—伊犁贝母	25
----------	----

浙贝母—大贝	26
--------	----

浙贝母—珠贝	26
--------	----

湖北贝母	26
------	----

〔非正品〕

皖贝母	27
-----	----

东贝	27
----	----

彭泽贝母	27
------	----

砂贝母	27
-----	----

一轮贝母	28
------	----

丽江山慈姑	28
-------	----

土贝母	28
-----	----

光慈姑	28
-----	----

山慈姑	29
-----	----

米贝母	29
-----	----

蕙苕仁	29
-----	----

唐菖蒲	29
-----	----

西洋参

〔正品〕

西洋参	30
-----	----

〔伪制品〕

沙参	33
----	----

用人参加工的伪制品	34
-----------	----

白芷	35
----	----

胡黄连

〔正品〕

胡黄连	35
-----	----

印度胡黄连	35
-------	----

大腹皮

〔正品〕

大腹皮	36
-----	----

大腹毛	36
-----	----

〔非正品〕

槟榔叶鞘	36
------	----

大风子

〔正品〕

大风子	37
-----	----

海南大风子	37	豆蔻花		圆粒荖婆	58
缅甸大风子	37	〔正品〕		橄榄	58
〔非正品〕		豆蔻花	46	腰果	58
苦楝子	38	豆蔻		槟榔	
油桐子	38	〔正品〕		〔正品〕	
马钱子		白豆蔻	47	槟榔	59
〔正品〕		爪哇白豆蔻	47	鸡心槟榔	59
马钱子	38	〔非正品〕		〔非正品〕	
云南马钱子	39	泰国小白蔻	48	枣槟榔	59
〔非正品〕		印度小白蔻	48	番泻叶	
山马钱子	39	红豆蔻	48	〔正品〕	
牛眼马钱子	39	香豆蔻	49	狭叶番泻叶	60
密花马钱子	39	山姜属一种	49	尖叶番泻叶	60
天仙子		巴豆	49	〔非正品〕	
〔正品〕		砂仁		耳叶番泻叶	60
天仙子	40	〔正品〕		罗布麻叶	60
〔非正品〕		阳春砂	50	丁香	
大花水蓑衣	40	海南砂仁	50	〔正品〕	
水蓑衣	40	绿壳砂仁	51	丁香	61
岩水蓑衣	41	缩砂	51	〔非正品〕	
中亚天仙子	41	〔非正品〕		肉桂子	61
麦瓶花子	41	红壳砂仁	51	肉桂叶柄	61
白平子	42	海南假砂仁	52	西红花	
假酸浆子	42	长序砂仁	52	〔正品〕	
水红花子	42	疣果豆蔻	52	西红花	62
马兜铃子	43	香豆蔻	53	〔非正品〕	
母丁香		九翅砂仁	53	红花	62
〔正品〕		华山姜	53	湿红花	63
母丁香	43	箭秆风	54	掺入花柱的西红花	63
西青果		山姜	54	〔伪制品〕	
〔正品〕		艳山姜	54	西红花伪制品	64
西青果	43	长柄山姜	55	莲须	64
肉豆蔻		红豆蔻	55	玉蜀黍须	65
〔正品〕		光叶云南草蔻	55	菊花舌状花	65
肉豆蔻	44	草豆蔻	56	纸浆伪制品	65
〔非正品〕		益智	56	肉桂	
长形肉豆蔻	44	珠母砂	56	〔正品〕	
诃子		荖菱		肉桂	66
〔正品〕		〔正品〕		〔非正品〕	
诃子	45	荖菱	57	阴香	67
小花诃子	45	〔非正品〕		柴桂	67
〔非正品〕		假蒟	57	三钻风	67
青果	46	胖大海		杜仲	
玉果花		〔正品〕		〔正品〕	
〔正品〕		胖大海	58	杜仲	68
玉果花	46	〔非正品〕		〔非正品〕	

杜仲藤	68	〔非正品〕	人黄	89
花皮胶藤	68	狗皮没药	79	〔伪制品〕
红杜仲藤	69	〔伪制品〕	伪制牛黄	89
毛杜仲藤	69	掺入泥砂等的伪制品 ...	80	乌梢蛇
紫花络石	69	苏合香	〔正品〕	乌梢蛇
白杜	69	〔正品〕	苏合香	80
青蛇藤	70	芦荟	〔正品〕	〔非正品〕
沉香		老芦荟	81	滑鼠蛇
〔正品〕		新芦荟	81	灰鼠蛇
国产沉香	70	阿魏	〔正品〕	赤链蛇
进口沉香	71	阿魏	81	玉锦蛇
〔非正品〕		〔非正品〕	进口阿魏	82
劣沉香	72	〔伪制品〕	假阿魏	82
甲沉香	72	乳香	〔正品〕	索马里乳香
苦槛蓝	72	埃塞俄比亚乳香	83	〔伪制品〕
〔伪制品〕		掺松香的伪制品	84	马宝
用它种木材加工的伪制品				〔正品〕
劣质白木香喷漆的伪制品				马宝
	73			84
降香				琥珀
〔正品〕				〔正品〕
降香	73			琥珀
〔非正品〕				85
紫檀	73			煤珀
檀香				85
〔正品〕				〔非正品〕
檀香	74			橄榄树脂
〔非正品〕				85
扁柏木	75			松香
安息香				85
〔正品〕				人造琥珀
泰国安息香	75			86
苏门答腊安息香	75			藤黄
血竭				〔正品〕
〔正品〕				藤黄
原装血竭	76			86
加工血竭	76			牛黄
〔非正品〕				〔正品〕
国产血竭	77			牛黄
〔伪制品〕				87
假血竭	78			人工牛黄
没药				87
〔正品〕				培植牛黄
天然没药	79			88
胶质没药	79			〔非正品〕
				管黄
				88
				猪黄
				89

马来闭壳龟背甲	108	银环蛇蛇身与铅色水蛇		江西楔蚌	140
黄缘闭壳龟背甲	109	蛇头的拼接品	127	微红楔蚌	141
锯齿摄龟背甲	109	金环蛇蛇身与渔游蛇蛇		背角无齿蚌	141
锯缘摄龟背甲	110	头的拼接品	128	蚌形无齿蚌	141
地龟背甲	110	金环蛇蛇身与铅色水蛇		短褶矛蚌	142
眼斑沼龟背甲	111	蛇头的拼接品	128	剑状矛蚌	142
马来龟背甲	111	赤链蛇蛇身与中国水蛇		棘裂脊蚌	142
眼斑水龟背甲	112	蛇头的拼接品	128	射线裂脊蚌	143
黄喉水龟背甲	112	穿山甲		高顶鳞皮蚌	143
缅甸陆龟背甲	113	〔正品〕		尖锄蚌	143
凹甲陆龟背甲	113	穿山甲	129	圆顶珠蚌	144
四爪陆龟背甲	114	珍珠		日本日月贝	144
印度棱背龟背甲	114	〔正品〕		长肋日月贝	144
平胸龟背甲	115	珍珠	131	箱形栉孔扇贝	145
龟板		天然珍珠	131	缢蛏	145
〔正品〕		海水养珠	131	贻贝	145
龟板	115	淡水养珠	132	海月	145
〔非正品〕		〔非正品〕		哈蟆油	
大地龟腹甲	116	附壳珠	132	〔正品〕	
安徽代尔圣龟腹甲	117	泥珠	133	哈蟆油	146
黄喉水龟腹甲	117	病珠	133	〔伪制品〕	
锯齿摄龟腹甲	118	〔伪制品〕		中华大蟾蜍输卵管	146
地龟腹甲	118	伪珍珠	133	黑斑蛙输卵管	146
眼斑沼龟腹甲	119	珍珠母		明太鱼精巢	147
马来龟腹甲	119	〔正品〕		蛙类肌肉仿制品	147
缅甸陆龟腹甲	120	褶纹冠蚌	134	马铃薯伪制品	147
凹甲陆龟腹甲	120	三角帆蚌	134	番薯伪制品	147
四爪陆龟腹甲	121	马氏珍珠贝	134	海马	
星龟腹甲	121	〔非正品〕		〔正品〕	
印度棱背龟腹甲	122	珍珠贝	135	大海马	148
黄缘闭壳龟腹甲	122	巴氏丽蚌	135	三斑海马	148
马来闭壳龟腹甲	123	绢丝丽蚌	135	刺海马	148
平胸龟腹甲	123	猪耳丽蚌	136	克氏海马	149
金钱白花蛇		拟丽蚌	136	小海马	149
〔正品〕		天津丽蚌	136	〔伪制品〕	
金钱白花蛇	124	洞穴丽蚌	137	掺伪海马	149
〔非正品〕		环带丽蚌	137	海龙	
金环蛇	125	背瘤丽蚌	137	〔正品〕	
赤链蛇	125	三巨瘤丽蚌	138	刁海龙	150
渔游蛇	126	多瘤丽蚌	138	拟海龙	151
铅色水蛇	126	角月丽蚌	138	尖海龙	151
水赤链游蛇	126	刻裂丽蚌	139	〔非正品〕	
〔伪制品〕		扭蚌	139	宝珈海龙	151
涂漆铅色水蛇	127	巨首楔蚌	139	粗吻海龙	152
银环蛇蛇身与中国水蛇		矛形楔蚌	140	蓝海龙	152
蛇头的拼接品	127	圆头楔蚌	140	刺冠海龙	152

舒氏海龙.....	153	狍鹿角.....	171	乌梢蛇蛇蜕.....	187
多棘刁海龙.....	153	赤鹿角.....	171	红点锦蛇蛇蜕.....	187
海狗肾		鹿茸		白条锦蛇蛇蜕.....	188
〔正品〕		〔正品〕		滑鼠蛇蛇蜕.....	188
海狗肾.....	154	梅花鹿锯茸.....	172	〔非正品〕	
〔非正品〕		梅花鹿砍茸.....	172	蕲蛇蛇蜕.....	188
海豹肾.....	154	梅花鹿茸片.....	173	蛤蚧	
北方海象肾.....	154	锯茸.....	174	〔正品〕	
黄狗肾.....	155	马鹿茸片.....	174	蛤蚧.....	189
玳瑁		〔非正品〕		〔非正品〕	
〔正品〕		水鹿茸.....	175	壁虎.....	191
玳瑁.....	155	驼鹿茸.....	175	睑虎.....	191
〔非正品〕		狍鹿茸.....	176	喜山鬣蜥.....	192
海龟.....	157	扁角鹿茸.....	176	东方蝶蜥.....	192
羚羊角		驯鹿茸.....	176	蜡皮蜥.....	193
〔正品〕		〔伪制品〕		变色树蜥.....	194
羚羊角.....	158	伪制“锯茸”.....	177	红瘰疣蜥.....	194
〔非正品〕		伪制“砍茸”.....	177	石龙子.....	195
黄羊角.....	160	伪制“鹿茸片”.....	178	山溪鲛.....	195
长尾黄羊角.....	160	鹿筋		马鬃蛇(雷公蛇).....	195
藏羚羊角.....	160	〔正品〕		紫河车	
山羊角.....	161	梅花鹿筋.....	179	〔正品〕	
绵羊角.....	161	马鹿筋.....	179	紫河车.....	196
西藏小羚羊角.....	161	水鹿筋.....	180	象皮	
盘羊角.....	162	扁角鹿筋.....	180	〔正品〕	
黄牛角.....	162	进口新西兰鹿筋.....	181	象皮.....	196
斑羚角.....	163	〔非正品〕		猴枣	
扭角羚角.....	163	驼鹿筋.....	181	〔正品〕	
〔伪制品〕		狍鹿筋.....	182	猴枣.....	197
伪制品.....	164	黄牛筋.....	182	〔伪制品〕	
鹿尾		猪筋.....	183	系用塑料加工的伪制品.....	197
〔正品〕		羊筋.....	183		
鹿尾.....	165	鹿鞭		熊胆	
〔伪制品〕		〔正品〕		〔正品〕	
掺伪品.....	165	马鹿鞭.....	184	熊胆.....	198
假鹿尾.....	165	梅花鹿鞭.....	185	〔非正品〕	
鹿角		白唇鹿鞭.....	185	牛胆.....	199
〔正品〕		澳大利亚鹿鞭.....	185	猪胆.....	199
马鹿角.....	166	水鹿鞭.....	185	羊胆.....	200
梅花鹿角.....	167	扁角鹿鞭.....	186	〔伪制品〕	
〔非正品〕		〔伪制品〕		伪制品.....	200
水鹿角.....	167	驴鞭.....	186	蕲蛇	
豚鹿角.....	168	牛鞭.....	186	〔正品〕	
坡鹿角.....	168	蛇蜕		蕲蛇.....	201
驼鹿角.....	169	〔正品〕		〔非正品〕	
小麂角.....	170	王锦蛇蛇蜕.....	187	百花锦蛇.....	203

中介蝮	203	麝香仁	219	鹿角胶仿制品	230
蝮蛇	204	〔伪制品〕		鹿角霜	
草原蝮蛇	204	假毛壳麝香	220	〔正品〕	
山烙铁头	205	掺伪麝香仁	220	鹿角霜	230
眼镜蛇	205	朱砂		天竺黄	
金环蛇	206	〔正品〕		〔正品〕	
银环蛇	207	朱砂	223	天竺黄	231
玉斑锦蛇	207	辰砂	223	合成天竺黄	231
滑鼠蛇	208	〔伪制品〕		〔非正品〕	
〔伪制品〕		掺伪品朱砂	223	竹黄	232
蕲蛇皮拼接品	208	雄黄		人工天竹黄	232
燕窝		〔正品〕		〔伪制品〕	
〔正品〕		雄黄	224	掺矿物的“天竹黄”	232
燕窝	209	雌黄	224	冬虫夏草	
白燕	209	儿茶		〔正品〕	
毛燕	210	〔正品〕		冬虫夏草	233
〔伪制品〕		方儿茶	225	〔非正品〕	
用琼脂加工的伪燕窝	210	儿茶膏	225	发酵虫草	234
用银耳加工的伪燕窝	211	冰片		亚香棒虫草	234
用猪皮加工的伪燕窝	211	〔正品〕		蛹虫草	234
用淀粉加工的伪燕窝	212	天然冰片	226	凉山虫草	235
用豆粉加工的伪燕窝	212	机制冰片	226	香棒虫草	235
用植物枝叶加工的伪燕窝	213	艾片	226	新疆虫草	235
		〔伪制品〕		地蚕	235
		掺糖冰片	227	甘露	236
		阿胶		甘遂	236
		〔正品〕		石蚕	236
		阿胶	227	白僵蚕	236
		〔非正品〕		〔伪制品〕	
		黄明胶	228	人工伪制品	237
		〔伪制品〕		灵芝	
		假阿胶	228	〔正品〕	
		龟甲胶		灵芝	238
		〔正品〕		紫芝	238
		龟甲胶	229	〔非正品〕	
		〔伪制品〕		弱光泽灵芝	239
		龟甲胶的仿制品	229	喜热灵芝	239
		没食子		四川灵芝	239
		〔正品〕		硬孔灵芝	240
		没食子	229	海南灵芝	240
		鹿角胶		有柄树舌	240
		〔正品〕		中文名索引	241
		鹿角胶	230	拉丁学名索引	245
		〔伪制品〕			

人参—白参

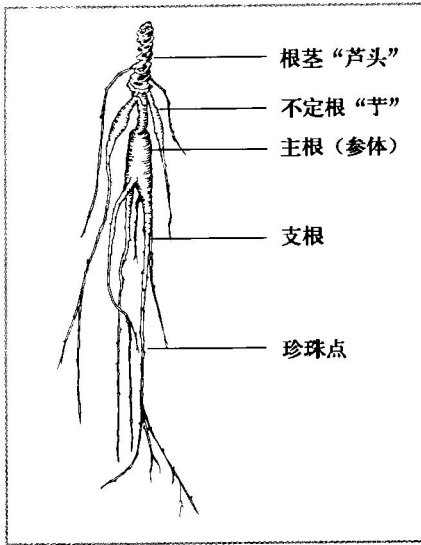

人参鉴别示意图

【正品】

生晒参(药典品)

药材为五加科植物人参 *Panax ginseng* C. A. Mey. 的干燥根。

本品商品中分全须生晒和姜生晒。全须生晒具完整芋、芦头和参须，参须多以线缠绕。姜生晒呈圆柱形或纺锤形，具芦头，一般无须根和细支根，参体有明显的纵皱纹理，上端有横环纹，常可见有突起的横节。



姜生晒断面观

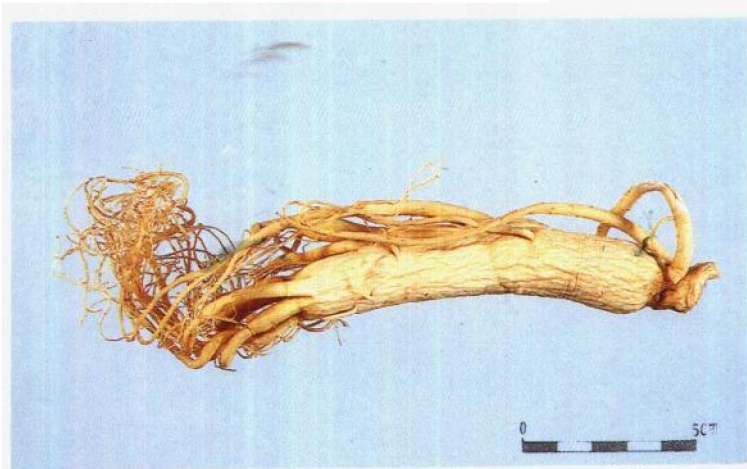

栽培人参鲜品

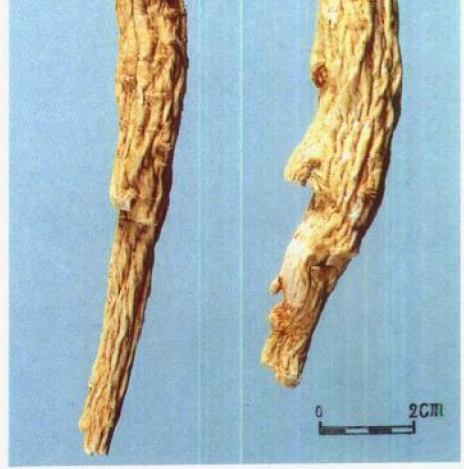

姜生晒

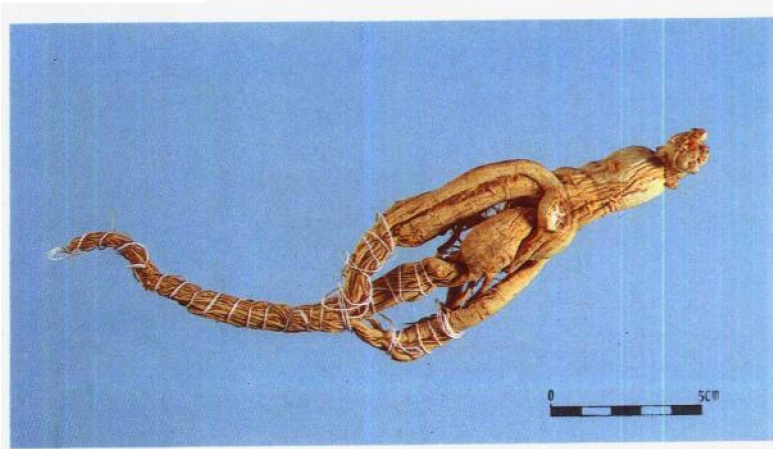

全须生晒

生晒山参 (药典品)

本品多呈“人”字形或圆柱形，根状茎（芦）较细长，其上有节，稍弯曲（雁脖芦），长 2cm 以上，上部具有多数凹窝状茎痕（芦碗），下部芦碗逐渐消失呈圆柱状（圆芦），常有纺锤状不定根（枣核丁），主根上部较宽（宽肩膀），横向环纹明显而紧密（铁线纹），一般多具侧根（腿）2~3 枝，须根稀疏而细长，多为参体的 2~3 倍，密生点状突起（珍珠点）。气香，味苦，回甜。

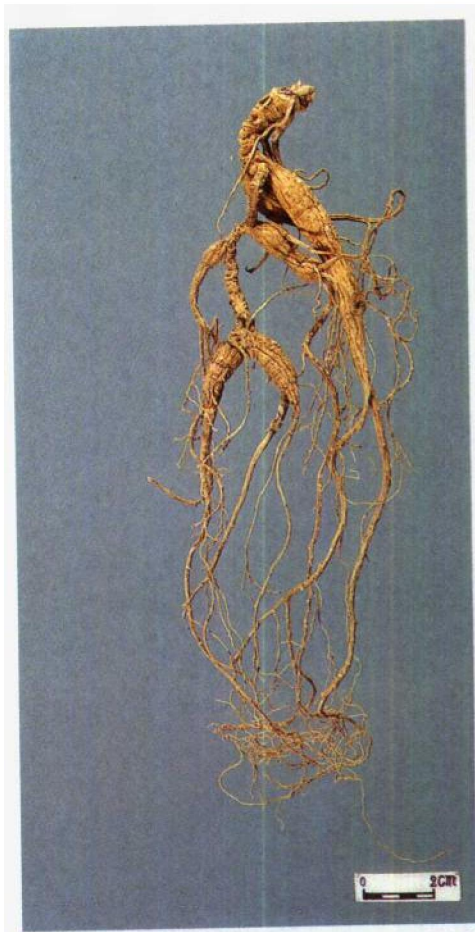

生晒山参



野山参鲜品



野山参“雁脖芦”



野山参“铁线纹”

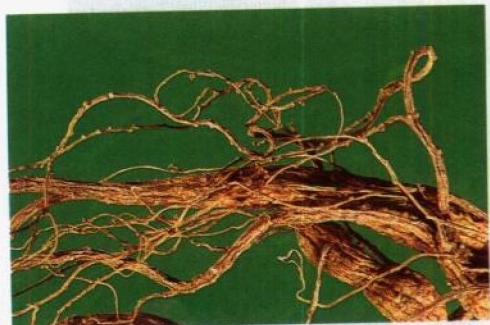

野山参“珍珠点”

活性人参

药材为经低温冷冻干燥的人参。

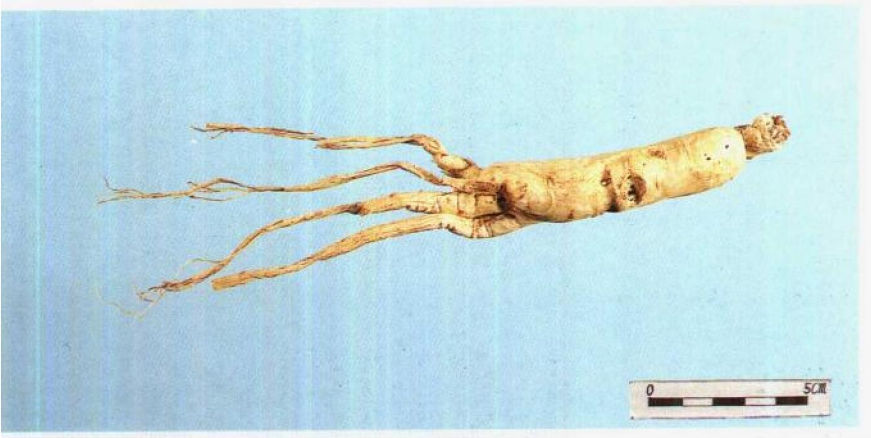

活性人参

糖参

药材为鲜人参经水浸糖后的干燥品。

本品呈圆柱形，芦与须齐全。参体长 3~15cm，直径 0.7~3cm。表面白色或浅黄色，参体可见众多针孔痕，外皮较松泡，纵纹不明显，常见糖样结晶。断面黄白色，疏松，有的具裂隙。味较甜。

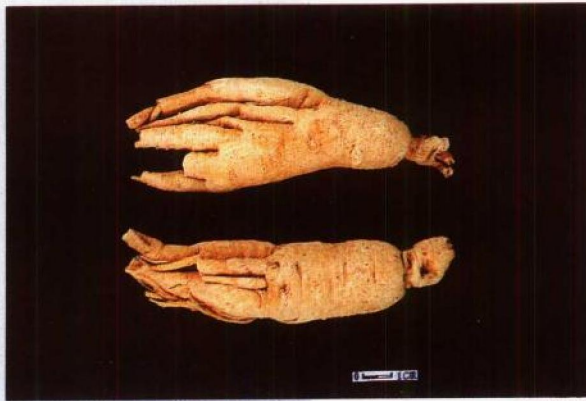

糖参

白参须

药材为加工姜生晒时剪下之侧根及须根。

本品商品中分白直须和白弯须。白直须常用绳捆成圆锥形的把状，根较粗直，排列整齐。白弯须的根细而弯曲，排列多不整齐，绞结成团。

白直须

〔非正品〕

野豇豆

为豆科植物野豇豆 *Vigna vexillata* (L.) Benth. 的根。

本品呈圆柱形或长纺锤形，顶端有残留草质茎痕。表面黄棕色，有纵皱纹及横向皮孔样疤痕。气微，味淡，微有豆腥味。

野豇豆



栝兰

为马齿苋科植物栝兰 *Talinum paniculatum* (Jacq.) Gaertn. 的根。

本品呈圆锥形或长纺锤形，顶端有残留的木质茎痕。臭微，味淡而有粘滑感。



栝兰

山莴苣

为菊科植物山莴苣 *Lactuca indica* L. 的根。

本品呈圆锥形，多自顶部分枝，顶端有圆形的芽或芽痕。表面灰色或灰褐色，具有细纵皱纹及横向点状须根痕。气微，味微甜而后苦。



山莴苣

桔梗

为桔梗科植物桔梗 *Platycodon grandiflorum* (Jacq.) A. DC. 的根。

本品呈圆锥形或圆柱形，根茎和表面栓皮多已除去，不分枝或少分枝，常扭曲皱缩。长 6~10cm，直径 1~1.5cm，呈灰黄色，有明显的纵皱。质硬脆，折断面致密，近平坦，可见明显的形成层环。臭微，味微苦。



桔梗

金钱豹

为桔梗科植物金钱豹 *Campanumoea javanica* Bl. var. *japonica* Makino 的根。

本品略呈柱形，扭曲不直。顶端有密集的点状茎痕，表面灰黄色，有纵向的条棱及皱纹，条棱处有明显的突起，质硬而脆，易折断，断面近平坦，可见明显的形成层环，木质部呈黄色，木化程度较强。气微味淡而微甜。



金钱豹