

首都平民醫院
兩週年報告

總理遺像



總理遺囑

余致力國民革命凡四十年其目的在
求中國之自由平等積四十年之經驗
深知欲達到此目的必須喚起民眾及
聯合世界上以平等待我之民族共同
奮鬥

現在革命尚未成功凡我同志務須依
照余所著建國方略建國大綱三民主
義及第一次全國代表大會宣言繼續
努力以求貫徹最近主張開國民會議
及廢除不平等條約尤須於最短期間
促其實現是所至囑

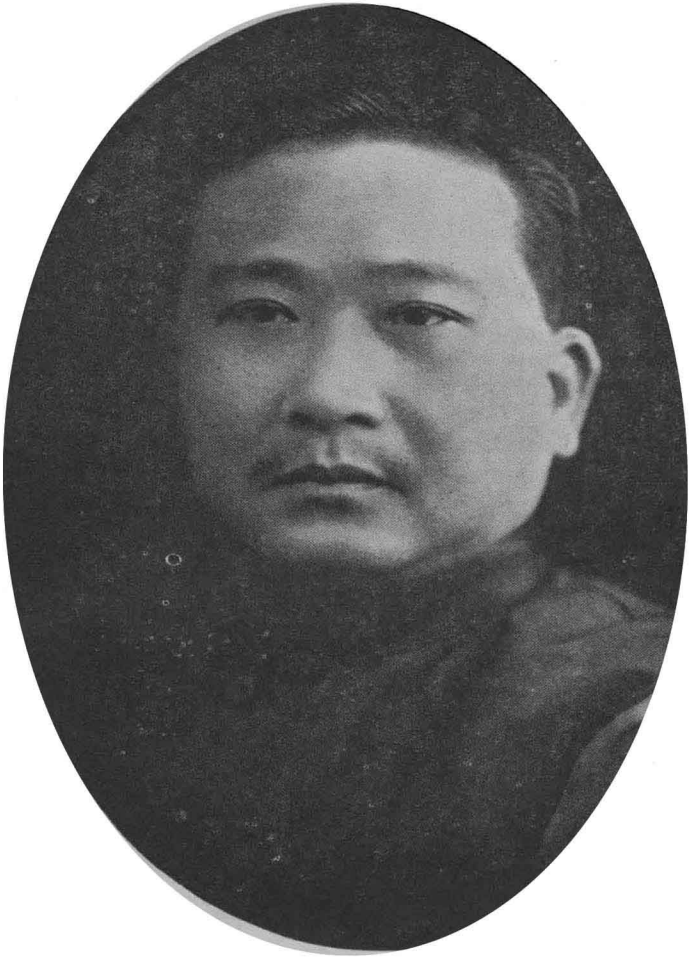

本院創辦人連聲海先生玉照

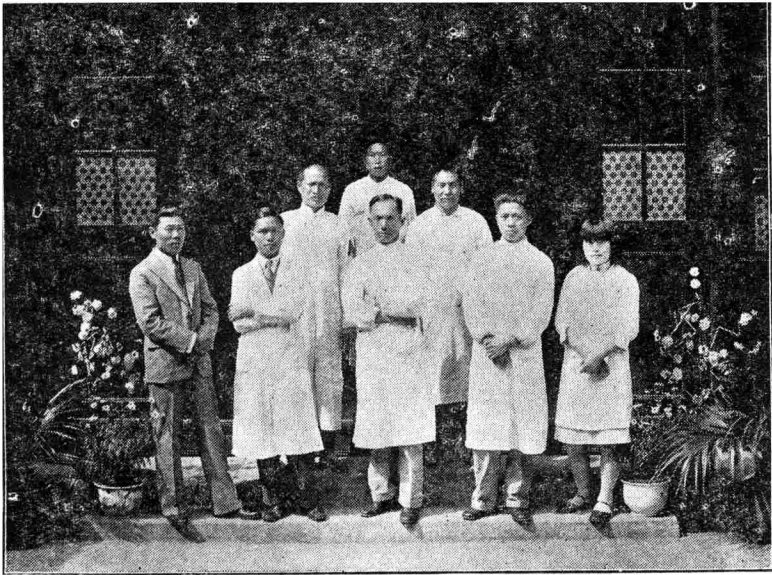

全 體 職 員

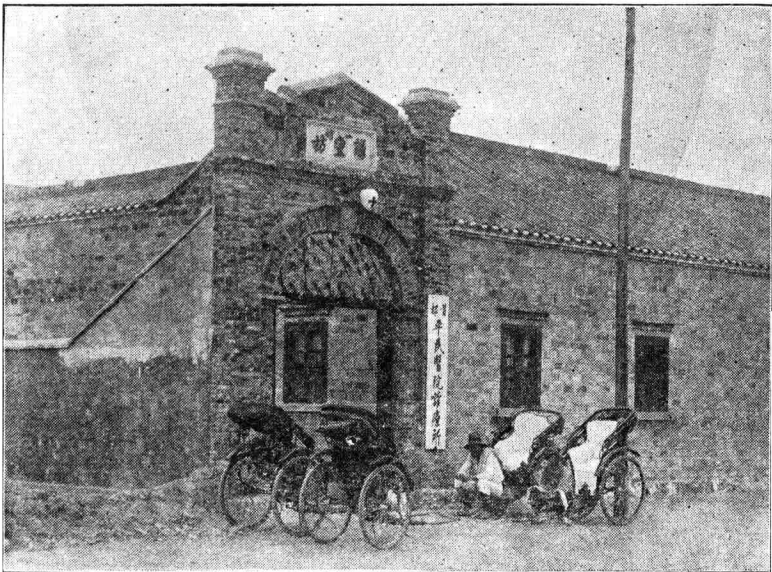

本 院 前 門

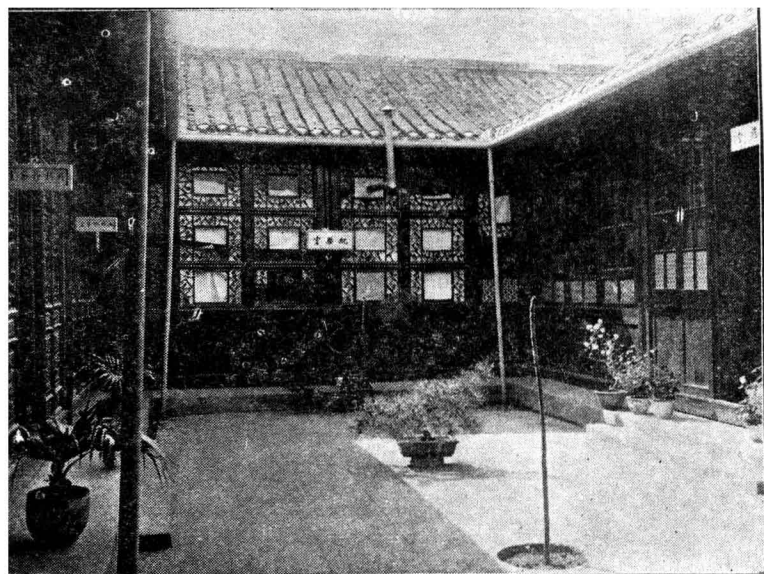

院 內 全 景

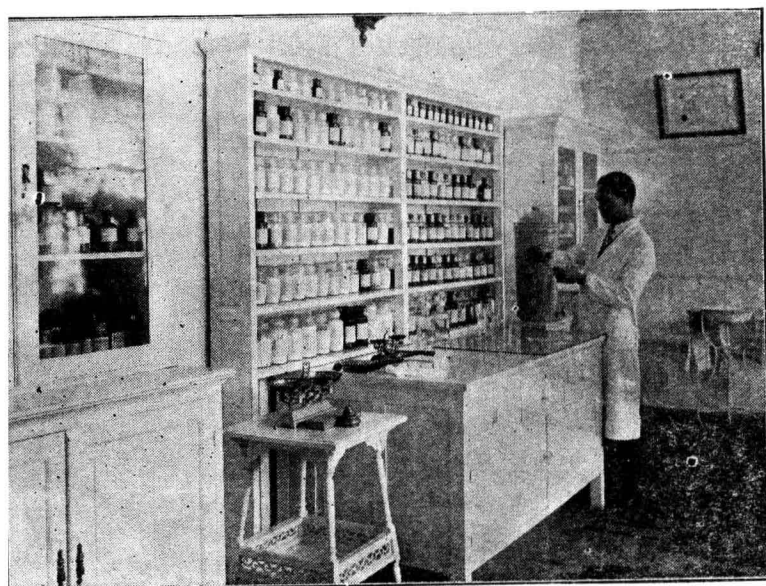

藥 房

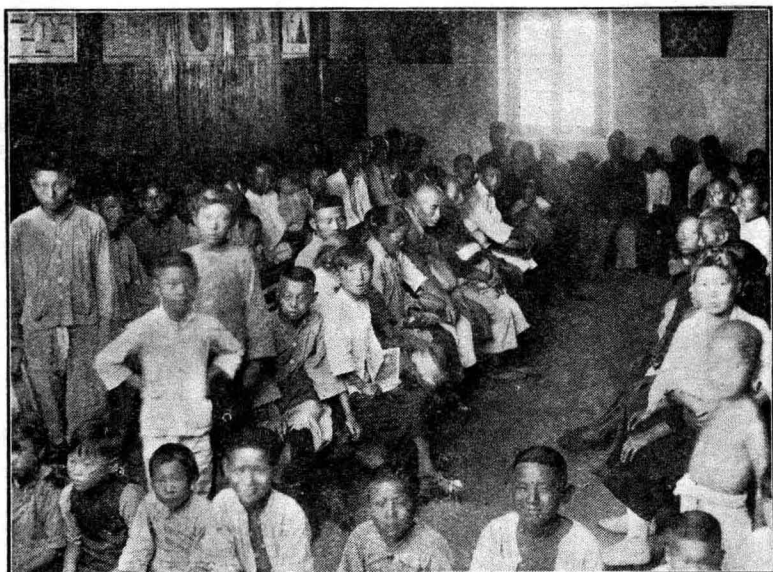

室 診 候

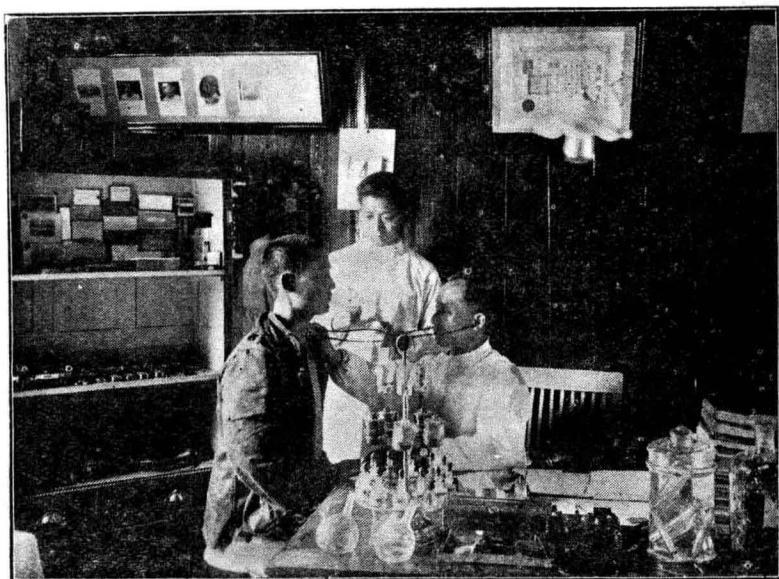

室 察 診

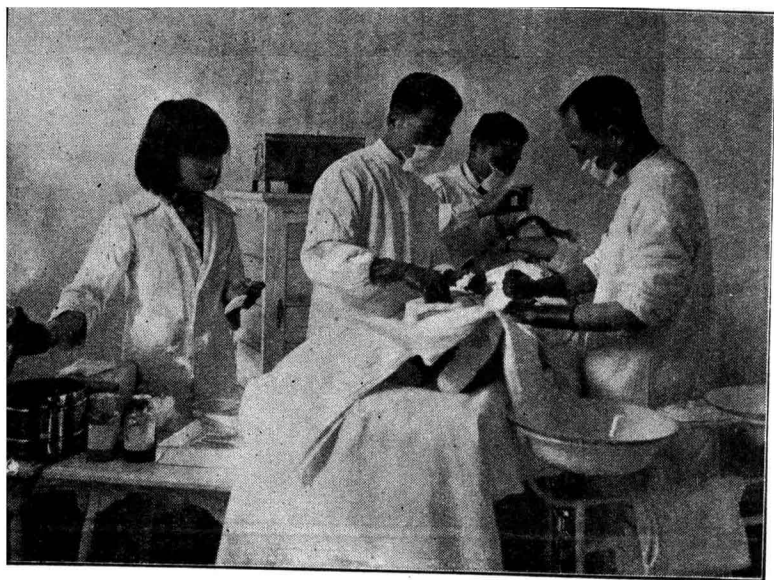

室 術 手

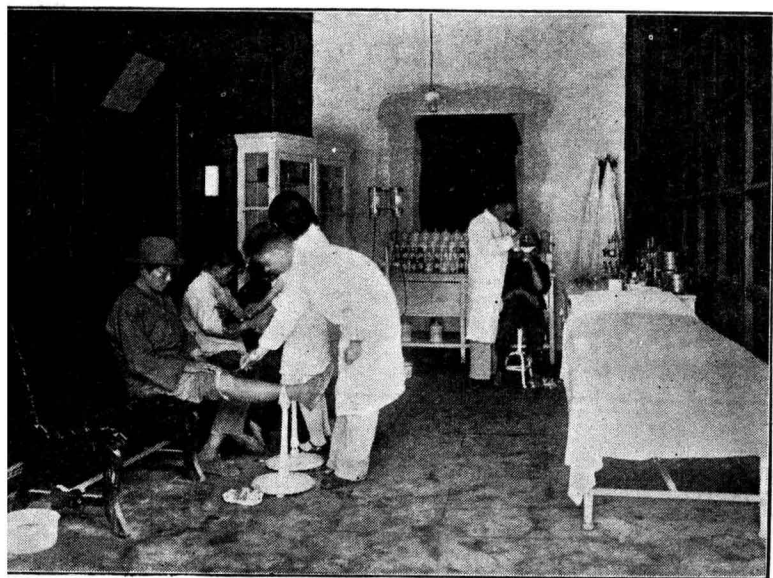

室 科 外



景戴大醫師道鑒

博 愛 可 欽

友誼
汪正華 徐朗秋
張志琛 杜啓華
景春華 顧潤軒
恭頌

首都平民醫院
景戴院長先生惠存

惠 我 桑 梓

弟張金城敬贈
潤卿常世欣書

首都平民醫院
景戴大醫師暨
諸同人惠存

妙 手 回 春

弟周慶財
許學發
董西堂敬贈

首都平民醫院兩週年報告合刊目錄

插圖

- 總理遺像及遺囑
- 本院創辦人連聲海先生玉照
- 全體職員
- 本院前門
- 院內全景
- 藥房
- 候診室
- 診察室
- 手術室
- 外科室
- 首都平民醫院同人歡迎創辦人連聲海先生

紀念攝影

捐啓……………連聲海……………一

院務紀要……………周苕青……………三

本院規則

診察室規則……………六

病家須知……………七

診病時間……………八

藥局規則……………九

病論

天痘傳染之險況及種痘後免疫期間長

短之研究……………易漸遠……………一〇

急性肺炎之合理療法：前 人……………一〇

比較表圖

本院二年來每月診察人數比較表……………一三

(第一週年)

病人職業百分比之比較圖……………	一四
患者性別統計圖……………	一五
患者年齡統計圖……………	一六
患者初診復診統計圖……………	一七
內科治療統計圖……………	一八
外科治療統計圖……………	一九
眼科治療統計圖……………	二〇
皮花科治療統計圖……………	二一
婦科治療統計圖……………	二二
(第二週年)	
病人職業統計圖……………	二三

二

病人性別統計圖……………	二四
病人年齡統計圖……………	二五
病人初診復診統計圖……………	二六
內科治療統計圖……………	二七
外科治療統計圖……………	二八
眼科治療統計圖……………	二九
皮花科治療統計圖……………	三〇
婦科治療統計圖……………	三一
藥品消耗統計表	
第一週年……………	三二
第二週年……………	四六
本院兩週年來收支對照表……………	六〇
徵信錄……………	六一
支出報告……………	一〇〇

捐啓

連聲海

生人之厄其惟病乎挽救之方其惟醫乎有餘之家起居飲食不悖於養生其遘疾也渺不幸而病調息將護刀圭藥石力所能及者靡弗及雖醫之亦或愈或不愈而人力已盡要自無恨若平民則難言之矣七尺之軀因其父母妻子仰事俯畜之所依賴不可以一日病者也然自朝至於日昃辛勤勞動或且不得一飽而無情之風霜寒暑又從而凌侮之侵襲之其不病者幾希顧病非不治而苦於力不能治診金之籌藥物之需悉索焉而無能爲繼病者十死於醫者八九也亦大可哀已夫天地之大德曰生同誕育於兩間雖微如螻蟻亦樂其生矧在同類顧坐視其呼號宛轉以瀕於死而不思有以救之乎歐美各國於衛生之道救護之方朝野上下羣盡其力故民鮮夭折得遂其生此其所以日進於富庶也聲海無似頻年奔走未遑甯處從政退食之餘自恨綿薄之所以効用於世者淺而心之所未安力之所或及者又未始不朝夕寢饋思有濟於百一首都奠定醫院日增然求其能普及於平民者殆

未易觀試一念及平民之顛連困苦憔悴呻吟一日當有幾何其家人或徘徊于
於醫者之門趨趨而不敢入返視病孳環立號泣傷心慘目一至於此豈仁人君子
之所忍聞而忍見者乎竊不自量願於首都規畫一平民醫院暫設診療所一俟經
費充裕卽行增設病房添置病床以冀成功一完備之醫院聲海力薄謹先捐一千
元以爲倡我海內外同胞懷博施濟衆之量具急公好義之忱當鑒許而樂觀厥成
今日一金之助卽異日一命之所托此聲海所日夜禱祠以求者也

1. 本院之起原

本院之籌設迄今不覺兩載本院發起人順德連公聲海以近年來首都建設百度維新公私醫院相繼成立惟地域遼闊生齒日繁而顛連困苦憔悴呻吟之大多數平民仍感乞診之無門藥費之匱乏其宛轉呼號貧病以死者不知凡幾故連公毅然而有首都平民醫院之規畫不事侈張以十萬元爲大率凡購地建築聘醫贈藥以及用具器械之屬咸取給焉首助千元以爲之倡更以個人名義分途募集至民國廿二年九月底止共獲二萬一千八百餘元悉爲各項設施之用海內人士不乏急公好義之流其聞之而興起乎

2. 診所之創立

民國廿年夏各地淫雨爲災山洪暴發首都一隅貧民倍苦昏墊其時癘疫流行本院不得不因時制宜就已收捐款趕辦各項藥品先挽醫師王畏三先生逐日就臨時災民收容所五處巡迴施診給藥災民賴以全活者不可勝數秋間水退時疫稍殺臨時收容所逐漸撤消本院就龍池禪林專設臨時診所自九月初旬起至十月中旬爲時月餘乞診者計有一千七百餘人之多其中以瘧痢兩症居其大半嗣因該地爲軍隊所進駐診所遂遷至金川門鐵路協會此處地極幽僻且距災民指定住所亦遠以就診者較在龍池禪林稍遜綜計

自廿年九月起至廿一年八月止乞診者約三萬三千八百餘人本診所於二十年十月間因診所房屋狹小不敷應用乃賃定本市三牌樓模範馬路謙豐坊民房一所正式開診內設配藥室候診室內外科室診察室手術室等蒙首都衛戍司令部出示保護以診所較寬而診務因此日繁每月診治號數平均在四千人左右內外皮膚各科佔百分之五十餘如眼科婦科等亦不少現在開診時間爲每日上午八時半至十一時半下午一時至四時上午診內科眼科兒婦科下午診外科皮膚科而星期日上午十時至十一時仍照常施診專治重病及急病云

3. 醫師之聘定

診所開始迄今雖以經費拮据未能擴充組織而於聘請醫師極爲慎重由連公規定合同厚資延用當於前年夏間聘訂江蘇易漸遠先生爲醫師廣西黃時敏先生爲藥師易醫師係上海亞東醫科大學醫學士同德醫學院法醫專修科畢業會領得衛生署一七八六號醫師證書歷任江蘇阜寧醫院院長及中學師範等校校醫黃藥師係浙江省立醫藥專門學校藥科畢業會領得衛生署一四六號藥師證書歷任津浦鐵路醫務處蚌埠醫院及天津醫院藥師更以胡文華女士易漸仁君爲本所看護士邇來以診務殷繁原有護士不敷分配更加用濮家鉞君及曹玉峯君等多人皆能一本博施濟衆之慈懷發揮服務社會之精神雖每日乞診紛紛莫不詳加診斷對症下藥遐邇之間病者以愈咸欽頌不置云

4. 本所之開支

- 一、本院收捐款截至二十二年九月底止共洋二萬一千八百餘元
 - 二、本所開辦費雜支傢具及藥品治療器具等共洋五千五百餘元
 - 三、本所每月藥品器械消耗費約二百元
 - 四、本所每月醫師薪工火食共洋三百六十四元
 - 五、本所每月房租一百元(國難期間自二月二十日起減半)
 - 六、本所每月電燈電話等費約十六元
- 每月開支共計需洋六百餘元

(附註)本所各項傢具係由創辦人連公聲海捐助若干其每月經常各費有不足時仍由連公籌劃應用

本院規則

診察室規則

- 一、未取號單者勿入診察室
- 一、醫師診病依號單之次第爲序勿爭先恐後
- 一、唾痰須入盂勿隨地亂吐
- 一、病人依次入座靜候醫師診察勿高聲說話
- 一、綳帶由護士處置勿隨意交換
- 一、咳嗽噴嚏以手巾掩蔽口鼻腔勿直對旁人
- 一、診治完畢立須離開診察室切勿逗留擁擠

病家須知

- 一、來院就診須在門房領取號單然後入診察室
- 一、未領號單者醫師得拒絕其診察
- 一、診病先後以號單次序爲憑不得紊亂但急症不在此例
- 一、診病每日有一定時間須按時到院不得提前或落後
- 一、遇重篤之疾病不能來院就診者得請醫師出診但須病人之家屬親自向醫師陳述病情俾攜帶藥品有所標準
- 一、請求醫師特診（不在門診歸規定之時間是爲特診）須說明原因無正當理由得改爲門診