

GUIZHOU TODAY

2000

今日贵州



四川美术出版社

GUIZHOU TODAY

今日貴州

2000

ISBN 7-5410-1876-7



9 787541 018763 >

版权所有 翻印必究

今日貴州

GUIZHOU TODAY

2000

四川美术出版社

责任编辑：陈 默
版式设计：金 鸣
技术设计：良 友
责任校对：李 成 倪 炎

今日贵州

《今日贵州》编辑部 编

*

四川美术出版社(成都盐道街3号)

新华书店经销

四川良友广告公司制版

成都市金桥彩印厂印刷

开本 889 × 1194 毫米 1/16 15 印张 印数：1—3000 册

2000 年 11 月第 1 版 2000 年 11 月第 1 次印刷

ISBN7-5410-1876-7/J.1729 定价：198 元

贵州电信

阔步
奔向二十一世纪



中国电信集团贵州省电信公司
党组书记、总经理：陈本智

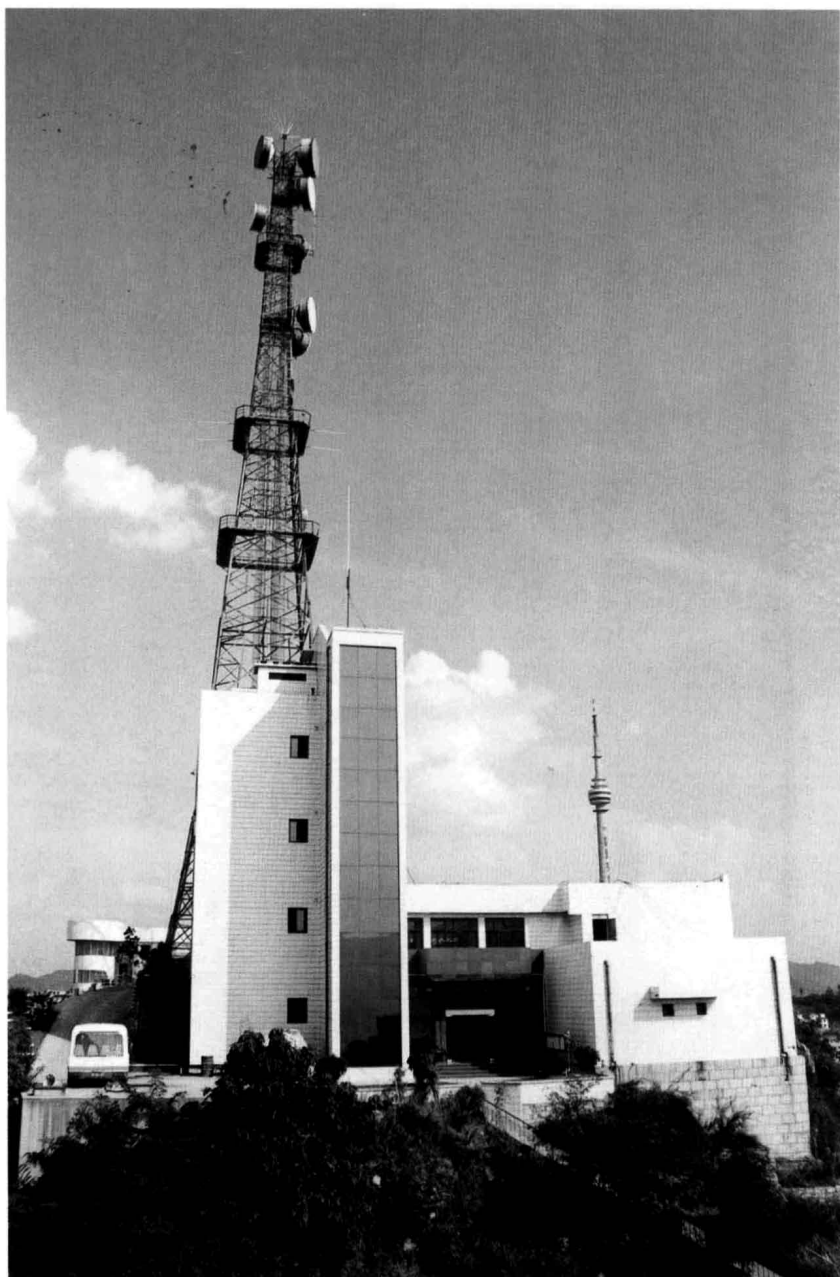

西南地区最大的微波通信枢纽站—贵阳站

中国最大铝工业基地



厂长：殷毓符

该厂是国有特大型铝联合企业，现已形成年产电解铝23万吨，碳素制品17万吨，氧化铝40万吨，铝土矿90万吨，石灰石矿63万吨和多种高附加值产品的生产能力，拥有资产总值54亿元。

在氧化铝、电解铝、碳素制品和铝型材四大产品系列39个品种中，优质产品产值率达95%以上，10种产品分获省、部、国优称号，P1020铝锭为国内首家获伦敦交易所注册。企业通过ISO9002质量体系国家认证，是国家一级计量企业，产品畅销海内外，产品产销率连年保持100%。

在市场竞争日益严峻的形势下，该厂以改革为动力，以强化管理和技术进步为主题，内转机制，外拓市场，连续15年保持盈利势头。1999年，实



计算机中心



厂办公楼

现销售收入26.76亿元，利税3.49亿元，利润8101万元。近几年来，该厂先后荣获“全国五一劳动奖状”、“全国优秀企业金马奖”、“中国企业管理杰出贡献奖”、“国家级企业管理现代化创新成果一等奖”、“国家技术创新优秀项目奖”和“全国质量效益型先进企业”、“全国推行全面质量管理先进企业”称号。厂党委荣获全国先进基层党组织称号，厂长殷毓符荣获“全国劳动模范”、“全国五一劳动奖章”

和“贵州省有突出贡献的国有企业经营管理者”称号。

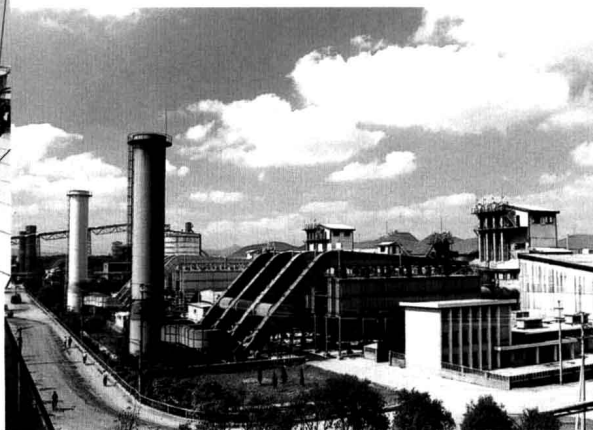

电解生产干法净化系统

迅猛发展的



党组书记、总经理：陈本智(中)
 党组成员、副总经理：王志(左)
 党组成员、纪检组长、工会主席：刘荣利(右)

随着国家经济发展战略重点的逐步西移，贵州电信一手抓改革，一手抓发展，始终不渝把加大投入、壮大规模放在首位，通信网的规模容量、技术层次、服务水平实现了新的跨越。

1999年全年完成固定资产投资14.2亿元。新增局用电话交换机35万门，总容量达到186万门；长途交换机新增1.8万路端，达到7.1万路端；新建干线光缆2037公里，达到11138公里；建成贵阳—南宁(贵州段)、渝—筑—昆(贵州段)—干SDH数字微波；完善省内二千SDH传输网，完成全省NO.7信令网的建设，建成了以光缆为主、数字微波和卫星通信为辅的大容量、高速率、覆盖全省的数字干线传输网。全省提前一年实现乡乡通电话。先后建成分组交换网、数字数据网、会议电视网、计算机互联网、公众多媒体通信网，为全省国民经济信息化建设提供了良好的通信平台。

同时，努力采用新技术、新设备。电话交换跨越了纵横制实现了程控化，长途传输跨越同轴电缆



贵阳卫星通信地球站外景

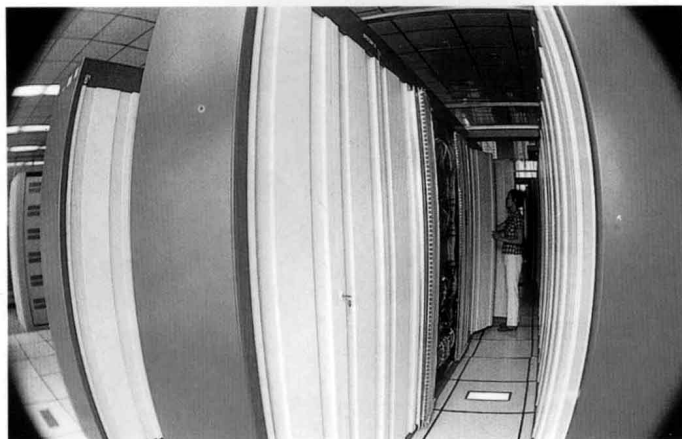

程控机房

贵州电信



2000年7月19日，中国电信集团贵州省电信公司正式成立，省领导刘方仁(右二)、王三运(右三)、郭树清(右一)出席成立大会。

实现了光缆化；通信网实现了人工向自动、模拟向数字、单一业务向多样化业务的转变。以IP技术为主流的网络技术得到广泛应用，1999年底，全省完成电信业务总量13.4亿元，电信业务收入16亿元，全省电话普及率由1978年的0.2部/百人，提高到3.58部/百人；数字数据及多媒体用户总数达到38877户；全省电信企业以开展民主评议行风工作的契机，全面推行承诺服务制、首问负责制和值班长制度，各地州市电信局民主评议行风工作得分均在90分以上。全省5家电信企业获省级红旗文明单位称号。

踏上新的起跑线，贵州电信干部职工迎着西部大开发的春风，正以崭新姿态阔步奔向二十一世纪。



公司办公大楼外景



1999年底提前一年实现全省乡乡通电话



厂区全景



总经理王国文

贵州宏福实业开发有限公司是国家“八五”、“九五”投资兴建的特大型磷矿肥基地，一期工程投资57亿元，主体是国家重点建设项目——瓮福磷矿山和瓮福磷肥厂。

生产规模大。矿山生产能力：300万吨磷矿/年，208万吨磷精矿/年。肥厂现有生产能力：120万吨磷铵和复合肥/年，80万吨硫酸/年。60万吨磷酸/年，1.5万吨氟化铝/年。

地下资源丰富。磷矿石地质储量8.2亿吨，工业储量5.8亿吨，按目前生产水平可开采150年以上。

现代化程度高。主要技术和设备均从国外引进，具有国际先进水平。

产品品质优良。主要产品磷酸二铵、一铵、NPK复合肥、BBF掺混肥、重钙、氟化铝、饲钙等质量达到国际或国内优等品、一等品标准。

结构优化。债转股30.2亿元，资产负债降低48.74%；技改：一期投入5800万元，改产磷铵60万吨/年；二期计划投入6亿元，增产磷铵60万吨/年。

运输方便。建有自备铁路专用线，年吞吐量为345万吨，可在国内各火车站以及连云港、湛江、防城、北海、枝城、长沙等港口交货。

服务周全。在北京、上海、北海、西安、重庆、新疆等地设有销售分公司，在东北、华北、华东、华南、西北、西南等地区建有BBF掺混肥厂，直接服务当地农业。



选矿厂外景



露天矿开采现场



硫酸厂转化工段

高原明珠 ——赤天化



赤天化董事长李大学为公司在上交所隆重上市开锣。

贵州赤天化集团有限责任公司1995年10月18日创立于高原名城贵阳市，是中国首批300家重点企业和全国首批100家“建立现代企业制度试点”单位。公司总资产逾18.50亿元，拥有7个全资子公司、11个控股公司和12个参股公司，为国有大[一]型企业。

企业拥有从国外引进的先进的化肥生产装置及相应的技术力量，经过技术改造，企业规模、生产能力、产品质量、市场形象、内部管理、经济效

益、集约化程度等在全国大化肥行业位居前列，是中国最大的化肥生产基地之一。

1998年，赤天化集团公司以其优质资产成功营运后创立了国家高新技术企业——贵州赤天化股份有限公司。1999年12月13日，赤天化A股在上海证券交易所成功上网发行，2000年2月21日，赤天化股票又作为“龙年第一股”在上交所隆重上市。从而为企业在21世纪参与市场竞争和不断发展打下了坚实的基础。



尿素车间总控室



日产2000吨优质尿素的化肥生产主体装置。



省委副书记、常务副省长王寿亭(中)在该行董事长宋代洪(左)、行长李隆中(右)的陪同下视察工作。

贵阳市商业银行



办公大楼

贵阳市商业银行是全省唯一的一家具独立法人资格的地方性股份制商业银行，1997年4月18日开业，下设27个支行和一个总部营业部，91个营业网点遍布全市主要街道社区。贵阳商行坚持“立足中小，服务市民，回报社会”的宗旨，为贵阳地区中小企业、民营企业和广大市民提供全方位的优质金融服务。

贵阳市商业银行诞生3年来，经历了打基础、建框架、树形象、上规模、求质量、讲效益的发展历程，在全国90家城市商业银行中脱颖而出。到1999年底，全行资产总额达76.49亿元，是建行之初的2.53倍，在全国城市商业银行中排名20位；存款规模达63.44亿元，是建行之初的2.33倍，在全国城市商业银行排名第18位；在贵阳市银行业中市场份额比达15%；贷款规模达41.14亿元，是建行之初的2.88倍；资产质量在全国城市商行排名第9位；累计实现利润1.85亿元，其中1999年实现利润在全国城市商行排名第6位；累计上缴税金1.13亿元；向股东分配红利0.76亿元。

在北京召开的全国城市商业银行发展论坛第一次会议上，人民银行总行点名表扬了全国7家城市商业银行，贵阳市商业银行就是其中之一。

国酒家族添佳酿 习酒无处不飘香

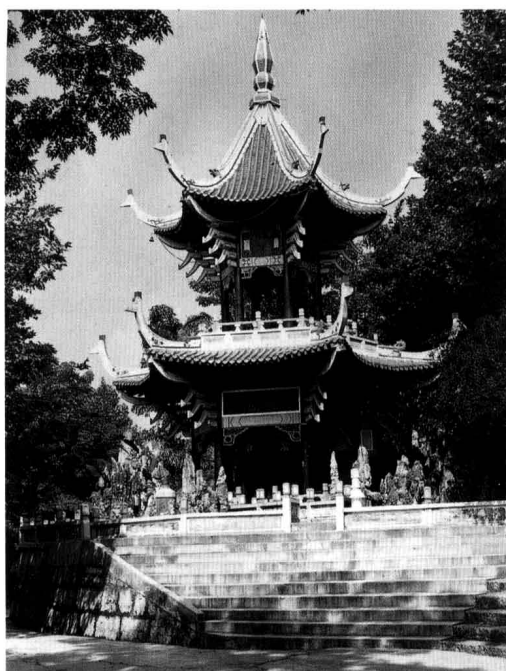

习酒阁

中国贵州茅台酒厂（集团）习酒有限责任公司是中国贵州茅台酒厂（集团）有限责任公司的全资子公司，系国家大型二档企业。厂区沿赤水河绵延十里，故有“十里酒城”之美称。公司具有年产酱香习酒、浓香习酒、老牌名酒习水大曲等系列产品15000吨

的生产规模，主导品牌“习酒”、“习水”两大系列产品曾获国际国内金奖40多次，均为省优、部优、国优产品。

习酒公司1997年正式加入茅台集团，外抓市场，内抓管理，产品结构日趋完善，高、中、低档和中、低度酒兼备。采取与经销商、供应商合作开发等灵活的方式，开发出了一星、二星、三星、四星、五星习酒、茅台酒、满堂红等适应市场需求的中、高、低档的浓香型产品。公司以产品的窖藏年代划分星级，建立了习酒“星级质量管理体系”，进一步完善了1994年7月在全国同行业首家同时通过的国际BV认证和中国方圆标志认证的质量管理体系，为出产高质量的产品提供了强有力的保证。



习酒系列产品

湛江市第四建筑工程公司 贵阳分公司

湛江四建公司贵阳分公司，
暨贵州省第三建筑工程公司第
三直属工程处。

该公司1989年在贵阳成
立，十多年来坚持以质量求生存，
以信誉争市场，先后承建了贵州茅
台集团进出口公司19层综合大楼、贵州
画廊综合楼、贵阳金辉大厦等工程，捧出了一批精品，创造了优良的
业绩。



公司经理：余光生

该公司的发展壮大，是社会各界大力支持的结果，也是余光生
经理正确领导和全体员工艰苦努力的结果。余光生经理以他的才智
和务实精神，在1999年7月，湛江贵阳经济协作促进会成立时，被
推选为会长，成为联结山海经济发展的牵头人。该公司现在承建贵
州省图书馆18层大楼、新大陆广场等工程，为贵阳城市建设再添新
姿、为公司发展壮大而写精彩。

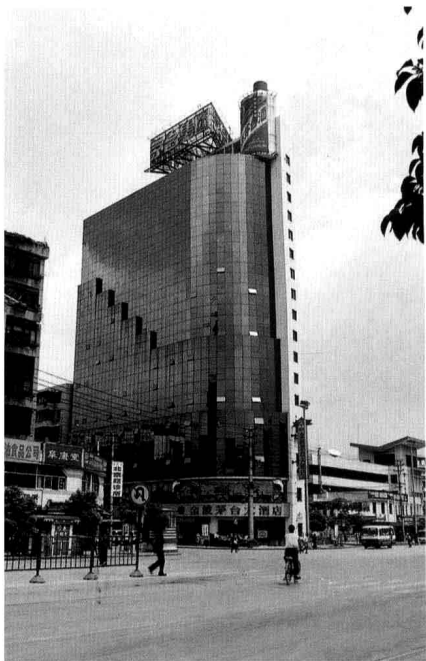

公司承建的茅台集团进出口公司19
层综合大楼



公司承建的外贸大楼



公司承建的三五三七厂大门

中央领导同志情系贵州



江泽民总书记视察长征集团公司



李鹏委员长向贫困农民送温暖

彭年 摄



朱镕基总理在振华集团考察



李瑞环主席视察贵州民族学院

周永华 摄

贵州省政区及旅游交通图

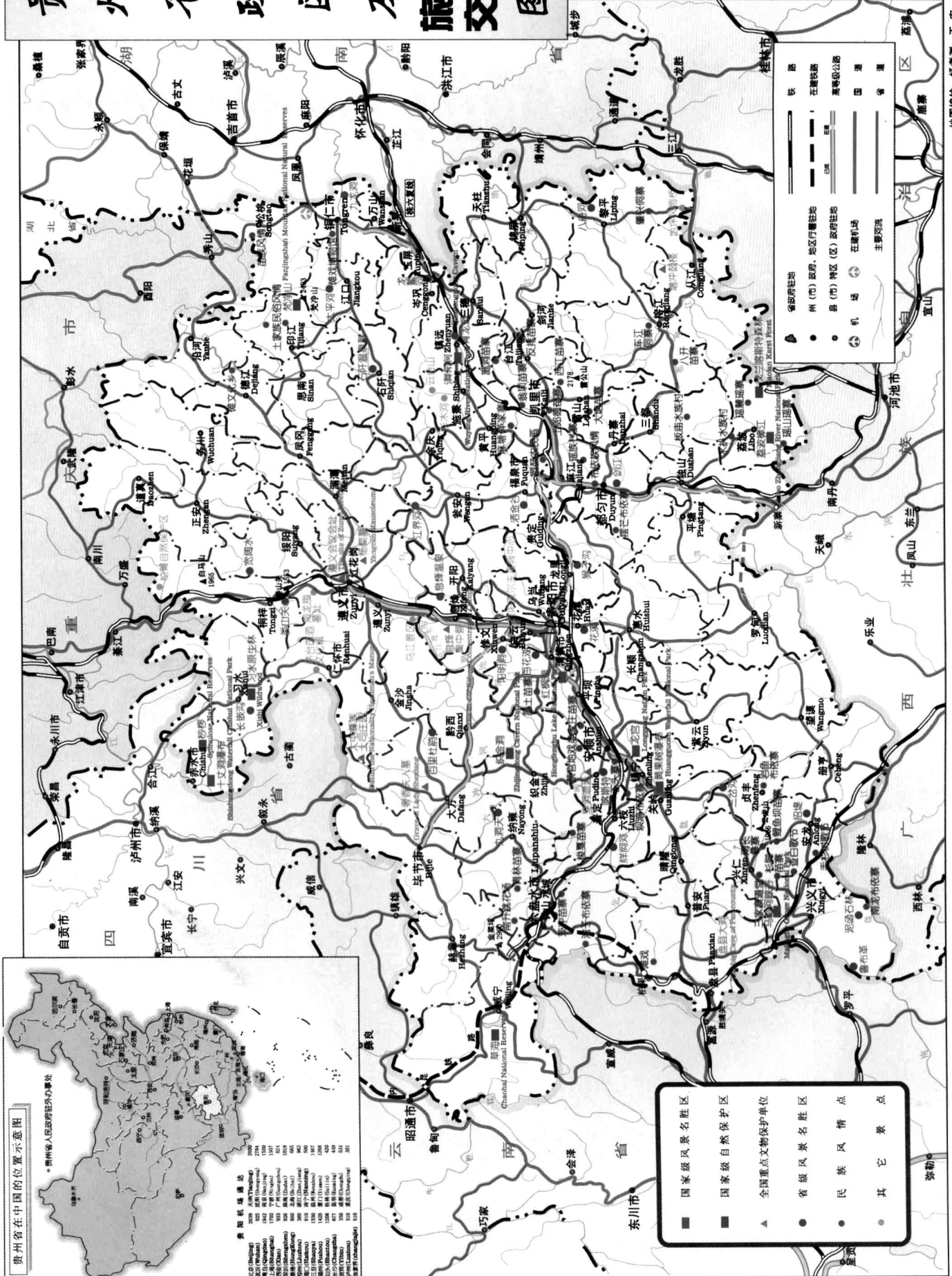

贵州省在中国的位示意图

贵州省人民政府驻外办事处

驻地 (Residence)	年份 (Year)	人口 (Population)	面积 (Area)
北京 (Beijing)	2009	1915	150
天津 (Tianjin)	2009	1500	120
上海 (Shanghai)	1992	1507	100
香港 (Hong Kong)	1992	685	65
澳门 (Macau)	1992	500	50
台北 (Taipei)	1992	2000	150
台中 (Taichung)	1992	1500	100
台南 (Tainan)	1992	1000	80
高雄 (Kaohsiung)	1992	1500	100
新竹 (Hsinchu)	1992	1000	80
基隆 (Keelung)	1992	1000	80
台北 (Taipei)	1992	1500	100
台中 (Taichung)	1992	1500	100
台南 (Tainan)	1992	1000	80
高雄 (Kaohsiung)	1992	1500	100
新竹 (Hsinchu)	1992	1000	80
基隆 (Keelung)	1992	1000	80
台北 (Taipei)	1992	1500	100
台中 (Taichung)	1992	1500	100
台南 (Tainan)	1992	1000	80
高雄 (Kaohsiung)	1992	1500	100
新竹 (Hsinchu)	1992	1000	80
基隆 (Keelung)	1992	1000	80

地图编绘：杨奇清 王宏



目 录

- 希望的热土.....2
- 辉煌的成就.....5
- 大开发蓝图.....8
- 贵阳市.....22
- 遵义市.....36
- 六盘水市.....50
- 黔东南自治州.....52
- 黔南自治州.....54
- 黔西南自治州.....60
- 安顺地区.....62
- 毕节地区.....70
- 铜仁地区.....72
- 农业和农村经济全面发展.....74
- 工业稳步增长.....79
- 贵州电力管理好发展快.....100
- 财贸金融成绩显著.....135
- 旅游业生机勃勃.....156
- 科教和社会事业欣欣向荣.....172
- 基础设施日臻完善.....204

主 办

中共贵州省委办公厅

贵州省人民政府办公厅

中共贵州省委外宣办公室

贵州省人民政府发展研究中心

贵州省人民政府外事侨务办公室

承 办

《今日贵州》编辑部



目 录

- 希望的热土.....2
- 辉煌的成就.....5
- 大开发蓝图.....8
- 贵阳市.....22
- 遵义市.....36
- 六盘水市.....50
- 黔东南自治州.....52
- 黔南自治州.....54
- 黔西南自治州.....60
- 安顺地区.....62
- 毕节地区.....70
- 铜仁地区.....72
- 农业和农村经济全面发展.....74
- 工业稳步增长.....79
- 贵州电力管理好发展快.....100
- 财贸金融成绩显著.....135
- 旅游业生机勃勃.....156
- 科教和社会事业欣欣向荣.....172
- 基础设施日臻完善.....204

主 办

中共贵州省委办公厅

贵州省人民政府办公厅

中共贵州省委外宣办公室

贵州省人民政府发展研究中心

贵州省人民政府外事侨务办公室

承 办

《今日贵州》编辑部