

指文® 图史系列 001

赫英斌 编著



二战美国陆军 单兵装备

全面系统的二战美国陆军单兵装备全纪录



指文®

北京艺术与科学电子出版社

指文®



二战美国陆军 单兵装备

全面系统的二战美国陆军单兵装备全纪录

赫英斌 编著



北京艺术与科学电子出版社

出品 远望资讯
策划 / 制作 指文图书
新浪微博 @指文图书
网站 www.zven.cn

图书出版总监 罗应中
策划总监 何 单
视觉总监 黄 丹
线下发行总监 牟燕红
网络发行总监 胡小茜
执行编辑 朱章凤

名 称 二战美国陆军单兵装备
总 策 划 刚寒锋
编 著 赫英斌
责任编辑 王一宾
封面设计 黄 丹
版式设计 黄 丹
出版发行 北京艺术与科学电子出版社
地 址 北京市大兴区兴盛街 206 号
邮 编 102600
电 话 010-60261463
网 址 www.bjasep.com
版 次 2013 年 6 月第 1 版
开 本 787mm×1092mm 1/16
印 张 22.25
文本印刷 重庆大正印务有限公司
定 价 69.80 元

前言

第二次世界大战的硝烟早已消散。有61个国家和超过80%以上的人口卷入了这场人类历史上最大规模的战争。军事行动遍及欧、亚、非三大陆的人口稠密地带和大西洋、太平洋、印度洋、北冰洋四大海洋的广阔水域，成为破坏性最大、流血最多的一次战争。尽管这场战争已过去近70个年头，但至今仍强烈吸引着人们从历史、政治、军事、文学等不同的立场和视角，不断去挖掘和探索战争迷雾背后的真相。可以说，关于第二次世界大战的研究，是世界军事历史研究中一个“永恒”的主题。

随着一系列二战美军影视剧作品的热播，像《珍珠港》、《拯救大兵瑞恩》、《风语者》、《兄弟连》、《血战太平洋》等，在国内军事迷中掀起了一股二战美军的热潮。美国大兵身上的制服、徽章和装备，激起人们想要不断去探究的冲动。凭借着被称为“民主兵工厂”的强大综合国力支持，战时的繁荣使得美国士兵吃得饱穿得暖，他们仰仗空中、海洋与陆地的强大实力，享受着二战中最好的后勤支援，把二战美军打造成为一支装备最为充足，也最为精良的军队，得以纵横驰骋在世界的战场上。相对于二战其他参战国家来说，为了适应全球作战的需要，美军装备了适应不同地理和环境，用于不同目的的各式各样的装备。喜欢装备的军迷朋友绝对能从其中发现大量让人感兴趣的东西。

作为指文“二战单兵装备”系列丛书的第一册，《二战美国陆军单兵装备》力求通过宽阔的视角，色彩丰富的图片，来详细介绍二战美军编制体制、部队兵种、制服钢盔、标志饰品、武器弹药、制式装备等各个方面，其内容丰富令人眼花缭乱，涵盖了一名士兵从入伍到退役所能接触和使用的众多制式装备和个人用品。

希望借助本书，使军事迷们能对二战美国陆军的单兵及制式装备的各个方面有所认识和了解。由于水平和能力所限，书中难免会出现错误或争议之处，恳请读者海涵并不吝赐教批评指正。

赫英斌
2013年5月28日

CONTENTS



目录

第一章 导言	1
第二章 战时征兵	6
第三章 训练营	12
第四章 徽章与标志	35
第五章 制服	53
第六章 单兵装备	107
第七章 武器及班组武器	129
第八章 驻军生活	156
第九章 装甲兵	189
第十章 空降兵	201
第十一章 山地兵	216
第十二章 工兵	232
第十三章 通信兵	245
第十四章 化学兵	275
第十五章 宪兵	285
第十六章 医务兵	289
第十七章 陆军口粮	312
第十八章 身份牌	337
第十九章 回国与退役	340



Chapter 1 第一章

导言

组织

根据1920年6月4日美国国会颁布的《国防法》，美国陆军主要由三个部分组成：正规陆军、国民警卫队和陆军后备队。由征召的预备役军官、志愿役和义务役士兵组成的正规陆军和陆军国民警卫队成为美国陆军主要作战力量，其中征召义务役的服役定义是“持续时间”超过6个月。根据1920年6月的《国防法》，正规军员额是28.8万人。根据这个法律，将

全国分为9个军区，隶属3个集团军司令部管辖。每个军区包括1个正规陆军师，2个国民警卫师和3个一类后备队师。但由于20世纪20年代的美国不仅沉浸在战争已经永远结束的梦幻当中，而且政府更加热衷于经济，对《国防法》只是口头上表示支持，却不见行动，这个目标并未实现。尽管有1920年《国防法》带来的令人鼓舞的前景，但1920年—1930年这段时期美国陆军的战备状况比历史上任何时期都差。在麦克阿瑟接任陆军参谋长时（任期自1930年11月21日至1935年10月1日），陆军部的预算只有三亿五千万美元。但陆军再也找不到比麦克阿瑟更能干的人来指引其度过这一黑暗时刻。麦克阿瑟也为美国扩军备战而努力，他警告道：“陆军的兵力及其战备水平已处在危险线之下。”

麦克阿瑟在人事和物资方面改善了美国陆军的赤字情况，领导并制定了工业动员和兵员补充计划。他将全国分成了14个军区，并安排了一项紧急战备计划，一旦实行动员，陆军参谋长将成为野战部队司令，战争计划部将成为陆军参谋部和野战部队司令部的核心。在1940年7月，为了应对即

将到来的战争，美国陆军总司令部在华盛顿成立，马歇尔出任陆军总司令。后来美国实施两洋作战，而陆军总司令部不便指挥，以及陆军部长亨利·史汀生（1940年7月至1945年9月任陆军部长）为强调美国总统是武装部队总司令而于1942年3月撤消陆军总司令部。1940年10月，陆军进行初步改组，由陆军副参谋长兼任陆军航空兵司令，使陆军航空兵的地位

得到提高。1941年7月，陆军航空兵升格为更加独立的陆军航空队。1942年2月9日，美国成立了参谋长联席会议，在战争中多次与英国参谋长联合委员会举行会议，实施战略筹划与战争指导，为赢得反法西斯战争的胜利作出了重大贡献。1942年3月9日，陆军再次改组，组建陆军地面部队、陆军航空部队和陆军勤务部队，并成为美国陆军三大组成部分，由三个独立平行的司令部负责。撤消陆军总司令部，组建陆军地面部队司令部。首任司令为莱利斯·詹姆斯·麦克奈尔中将（Lesley James McNair，1942年3月至1944年7月任美国陆军地面司令，死于美国第8航空队误炸），负责为作战行动提供适当的编组，也负责训练和装备陆军地

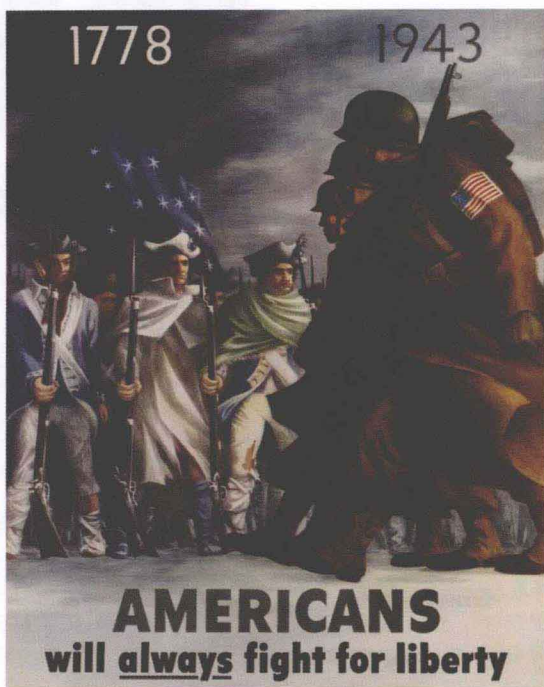

▲ 二战美国海报《美国永远为自由而战》

面部队。其主要下属机构包括：空降兵司令部、装甲部队司令部、坦克兵训练指挥中心、沙漠作战训练中心和补充及院校司令部等。战争期间，经由该司令部提供的经过适当编组、训练和装备的陆军地面部队超过200万人。陆军地面部队是二战中的真正主角。在战争中，地面部队司令部管理着4194000名

士兵和230000名军官。地面部队人员伤亡占到了美军总伤亡的80%，参与了40多个在敌人海岸的登陆行动，俘虏了超过3100万名敌人。在战争中美国陆军总共动员了92个师，其中在1940年至1942年动员了65个新师。陆军地面部队共有90个师准备好参加作战，实际上调用了其中88个师，尽管有一些师出现了严重的伤亡，但陆军地面部队仍然保持着全部或接近全部的作战实力。

美国陆军作战部队依据其装备的武器和作战方法进行分类，如步兵（地面兵和空降兵）、装甲兵、骑兵、炮兵（野战炮兵、海岸炮兵和防空炮兵）。作为战斗部队投入作战时，伴随着为其提供补给、维修和管理的勤务部队，它们支援战斗部队来全力投入作战。勤务部队包括工兵、通信兵、运输兵、医务兵、化学兵、财务兵、军械兵、宪兵和军需兵。人事和行政勤务工作由军法局、随军牧师、监察局等完成。

人员

第一次世界大战结束后，美国迅速进行了复员工作。1919年6月，共有260余万士兵和13万军官退役。1920年，《国防法》规定正规军数量是28.8万人，1921年减至15万人，第二年进一步减至13万人。等到1939年7月1日马歇尔接管美国陆军的时候，经过经济大萧条，美国陆军在世界排名第17位，有21万人的编制，却只有17.4万人，其中四分之三分散驻在整个美国大陆，剩下四分之一驻扎在海外。陆军不但数量少的可怜，在质量上也差得惊人。有一位作者曾描述说，当时美国军队给人的印象是：“一个个气喘吁吁的咧着大嘴，穿着不合身的军装，歪歪斜斜地扛着老掉牙的步枪，在广大无边的国土上没完没了地走来走去。”当时美国陆军名义上存在9个步兵师，但只有第1、第2和第3师具有步兵师的基本框架，其余仅为力量不足的旅。第1和第2骑兵师各为1200人，装备也少的可怜，仅有的一个机械化旅（第7旅）和一些其他零散部队。当时陆军装备和武器供应不足，仍然使用M1903斯普林菲尔德步枪和一战时期的战壕迫击炮；车辆也严重不足，使这些步兵师严重缺乏训练。实际上当时美国没有军级部队，几乎不存在集团军级部队，更没有统帅部直属部队，而这些大的战术单位却是必需的。正规陆军得到了国民警卫队的支援，当时国民警卫队约有20万人，但其训练水平同正规军一样值得怀疑，因为他们一年中只经过48个夜晚以及2周野外的训练。在1940财政年度，正规陆军士兵由17.4万人扩充至21万人的工作已经开始，并且政府批准增强空中力量和巴拿马驻军实力。波兰的陷落导致了有限紧急状况的出现，总统下令尽快将正规陆军兵力从21万人扩充到22.7万人，这个目标在1940年2月得以完成。1940年7月，正规陆军实力达到了243095人，这时的常备军以短期应征士兵为基础组成，由约14000名专业军官团队领导。当时国民警卫队的实力是226837人，由符合陆军部标准经训练的平民志愿者组成，每个夏季进行2周的野外训练。后备部队则仅停留在纸面的动员计划上，包括预备役军官，后备队共有104228人可供使用，1940年前主要由预备役军官训练团和平民军事



▲ 二战美国陆军征兵海报。

战术单位	编制	指挥官
班	12	陆军下士
排	50	陆军中尉
连	200	陆军上尉
营	900	陆军少校
团	3200	陆军上校
师	15000	陆军少将
军	75000	陆军中将
集团军	300000	陆军上将

▲ 上表概略表明了主要军事组织的人员编制情况，及其对应指挥官军衔。

训练营毕业人员组成。在1940年早春，德国迅速占领丹麦、挪威、比利时和荷兰。6月，法国被打败，美国意识到了危险程度正日益严重。作为应对，美国国会第一次表决将陆军增至28万人，紧接着，应马歇尔的要求又批准增至37.5万人，并开放大批训练营，开始逐步动员工业力量。1940年8月27日，国会批准授权总统征召国民警卫队和后备队服役一年，9月14日通过了伯克-沃兹沃斯议案，这是和平时期第一个征兵法律草案，授权组织140万人的军队。当时正值欧洲战事全面爆发，美国陆军小幅扩充到了291031人，包括224117名国内士兵和66914名大陆之外的士兵。在一次广播中，马歇尔说道：“在历史上，我们第一次在和平时期开始为可能到来的战争备战。”美国的驱逐舰驶往英国，启动了《租借法案》，1941

年7月1日，陆军完成了140万人的目标，但这些新兵只得到了有限的装备和训练。当美国卷入第二次世界大战的时候，美军陆军的总兵力增加到160万人。在珍珠港事件发生后，美国迅速开展了大规模的重整军备运动，下令所有年龄在20岁到45岁之间的男子进行兵役登记；年龄在45岁至65岁之间的男子进行后备劳务登记。新的兵役法还规定，所有正在武装部队服役的男子均需要在整个战争期间服役，另外还要延长6个月的服役期。1942年6月又把义务役的年龄降低到18岁。美国战争机器的增长速度是惊人的，当战争自“珍珠港事件”开始持续了18个月的时候，也就是1943年6月，美国军力就已达到了历史上从没有过的规模，仅陆军的实力就增长了500万人。这种扩大的规模是无法想象的，举一个例子，陆军航空队扩大了12000%，工兵扩大了4000%！1945年9月，美国陆军兵力达到了最高峰，此时陆军共有8268000名军职人员和1881000名文职人员，其中4428899人在美国大陆以外服役，包括1942年5月14日成立的陆军妇女队，而整个美军武装力量总数是12350000人。战争中，美国陆军地面部队共有11个集团军，27个军；美国陆军航空部队共有16个航空队，234个作战航空大队，共225.3万人，63751架飞机。

指挥系统

美国总统是美国武装力量的最高统帅，总统通过他任命的部长和总参谋长行使其指挥权。陆军参谋长直接指挥陆军三个主要部分：

陆军地面部队（Army Ground Forces）缩写为AGF，包括步兵、炮兵等。

陆军航空部队（Army Air Forces）缩写为AAF。

军需勤务部队（Services of Supply），后称为陆军勤务部队（Army Service Forces），缩写为ASF，包括军需、工兵等。

当马歇尔于1939年9月出任美国陆军总参谋长的时候，他沿用了以前的总参谋部人员结构，并对一些过时的设置进行了调整。当时总参谋部的计划是由1921年潘兴（Pershing）参谋长和哈博德委员会（Harbord Board）制定的，当时他们推定未来战争仍然是类似一战的模式，并在此基础上做出指挥和管理安排。为了应对即将到来的全球战争，马歇尔决心扫除旧体制，创造一个全新的、可以应对现代全球战争的军队结构。从马歇尔接手陆军开始，到1941年6月，陆军部的组织仍然未曾改变。老陆军部仍然是基于过时设想的产物，认为未来战争只会在单一地区打响，而且认为总统和陆军部长仍然会遵循一战时的做法，委任具有广泛权力的职业军官去指挥战争，这可是大错特错了。像以前的美国总统一样，作为美国武装部队总司令的罗斯福总统，可以选择扮演更加积极的角色，而不是在边上静静地观看。事实上，作为总司令，罗斯福总统喜欢直接行使他的权力，总是直接联系马歇尔，而很少通过陆军部长史汀生。马歇尔的主要角色变成了总统的战略和行动顾问，这导致了史汀生和马歇尔之间的不和。但幸运的是，在经过了最初几个问题后，俩人之间建立了密切而深厚的情谊，它们的合作也为指挥系统的顺畅运行减少了阻碍。在马歇尔的努力下，参谋部变成了全球作战指挥中心。在大战期间，美国陆军参谋部主要部门设置情况为：陆军参谋部在参谋长的领导下，设副参谋长和助理参谋长数人、秘书数人、职能部门数人。其职能部门分为一般参谋部、特业参谋部门和秘书处。一般参谋部门设有人事部（G-1）、军事情报部（G-2）、作战与训练部（G-3）、供给部（G-4）和战争计划部（战争期间改组为作战部）。特业参谋部门则负责后勤、行政和兵种业务。参谋长、副参谋长、秘书和一般参谋部门组成陆军参谋长办公厅。

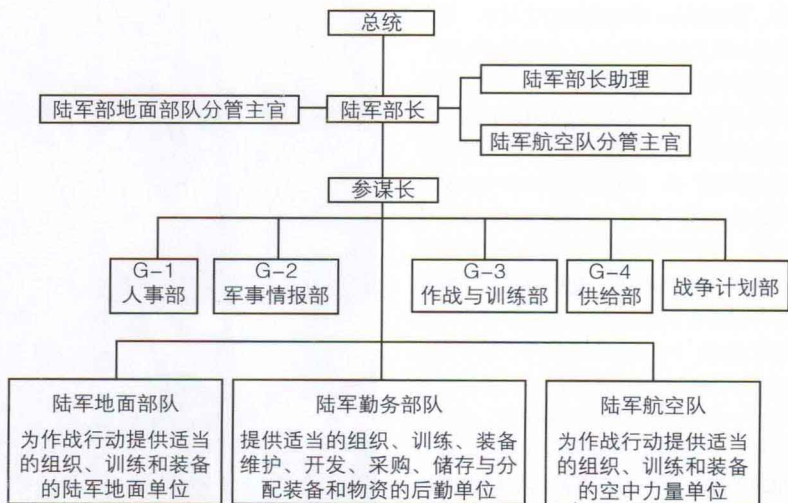

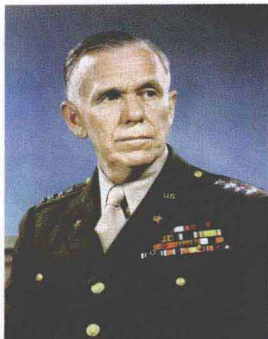

乔治·卡特莱特·马歇尔
(1880.12.31-1950.10.16)

美国陆军参谋长(1939.9.1-1945.11.18)，在二战期间，参与组织指挥盟军在各个战区实施的历次重大战役，被誉为“胜利的组织者”，1944年1月3日当选美国《时代》杂志的封面人物，1944年12月晋升新设的美国最高军衔五星上将。



查尔斯·詹姆斯·麦克奈尔
(1883.5.23-1944.7.25)

1939年4月至1940年7月任指挥与参谋学院院长，1940年7月至1942年3月任总司令部作战训练部参谋长，1941年6月晋升中将，1942年3月任陆军地面部队司令。

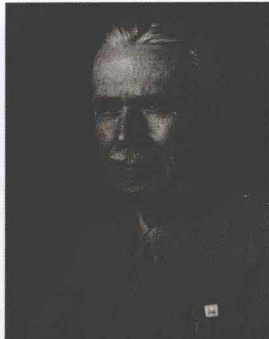

布里恩·伯克·萨默维尔上将
(1892.5.9-1955.2.13)

1941年任G-4助理参谋长。1942年2月28日出任陆军后勤部队司令，晋升中将。1945年3月9日晋升上将，是美国历史上第一个获此军衔的工程兵军官。



亨利·哈里·阿诺德
(1886.6.25-1950.1.15)

陆军航空部队司令。1938年9月至1940年10月任美国陆军航空兵司令，1940年10月至1942年3月任负责航空兵事务的陆军副参谋长兼陆军航空兵司令，1941年7月航空兵改组陆军航空部队仍由其指挥，1942年3月陆军改组任陆军航空部队司令，1944年4月兼任第20航空队司令，1944年12月晋升五星上将军衔。

步兵师

第一次世界大战结束后，陆军就开始重新研究那次战争中庞大的步兵师。1917年-1918年的步兵师具有潘兴将军所希望的很强的持续战斗能力，但也过于臃肿，难于进行运动和支援。战争结束后，潘兴将军着手研究规模小些，但更加灵活、更适于野战的师，他对此十分重视，并且提出要实现完全机械化。这个研究的成果是导致了三团的“三角”师的建立，同时也取消了旅，取消两旅四团制的“方形”师计划。1935年，这一新建制在原则上获得了批准。1937年至1939年，经过野战训练，新建制师的样板被建立了起来。新的步兵师兵力约15500人，在战争开始后，可以使用车辆进行机动。步兵师是美国陆军在战场上可以持续作战的基本组织，同时也是达成战略目标的最小单位和可以依靠的有机手段。步兵师可以由空中力量与军级单位提供支援，例如坦克歼击车和坦克营、工兵和其他战斗支援单位。标准的步兵师由3个步兵团，提供支援的4个野战炮兵营以及其他包括1个机械化侦察队等单位组成。1942年和1943年，美军两次对步兵师的编制进行了调整，步兵师的编制进一步缩小，但由于战事影响，并没有完成全部的调整。1943年，步兵师的实力缩减了8%，达到14253人。武器变化包括37毫米反坦克炮被57毫米炮所替代，105



正准备登机参加诺曼底登陆的美国第1步兵师官兵，此时士气高昂。

毫米榴弹炮取代了老式的75毫米野战炮，M1伽兰德半自动步枪变为主力步枪，巴祖卡火箭筒被大范围采用（步兵师拥有数量达到了557具），装备挂有规定1/4吨拖车的吉普车也更多了。师部直属部门负责协调和管理师部连、宪兵排、轻型军械维护连、军需连和通信连。虽然步兵师的装备更加精良，拥有了更多的车辆，但仍不足以支持整个师的机动，因此也就需要获得额外的运输能力。在三个步兵团内，基本单位是12人的步枪班，装备10支M1步枪、1支BAR和1支M1903狙击步枪。3个班组成一个步枪排，3个步枪排和1个武器排共同组成一个步枪连。武器排装备3挺.30口径轻机枪和3门60毫米迫击炮，3具巴祖卡火箭筒和1挺.50口径重机枪，分别用于单兵反坦克、对地支援和对空防御。步枪连总实力为193人。一个营由3个这样的步枪连和1个重武器连组成，重武器连装备6门81毫米迫击炮，8挺.30口径轻机枪，7具巴祖卡火箭筒和3挺.50口径重机枪。营部直属连拥有一个装备3门37毫米或57毫米反坦克炮的反坦克排。整个营的实力为871人。一个步兵团由3个营组成，还包

括一些团属单位——团部和团部直属连，野炮连（6门M3牵引式轻量型105毫米榴弹炮），反坦克连（12门37或57毫米反坦克炮和一个布雷排），以及负责为一线营提供运输补给的勤务营。3个步兵团组成“三角”师，拥有步兵9345人。师属炮兵拥有炮兵指挥部和直属连，指挥3个轻型炮营和1个中型炮营。轻型炮兵营，由营部和营部直属连，勤务连和3个炮兵连组成，每个炮兵连装备4门105毫米榴弹炮。中型炮兵营与轻型炮兵营结构类似，但3个炮兵连都分别装备了4门155毫米榴弹炮，整个师属炮兵实力为2160人。步兵师其他辅助单位包括侦察部队、工兵营、医疗营、军需连、军械连、通信连和一个宪兵排，加上附属人员，例如医疗人员和随军牧师，步兵师的总实力为14253人。随着大规模战争的进行，1944年，步兵师通常还配属以下一些单位：1个机械化骑兵侦察中队，1个或多个装备适当口径火炮的野战炮兵营，1个化学迫击炮营（装备4.2英寸化学迫击炮），坦克、坦克歼击或防空单位。这样的结果是，步兵师长们经常会发现，他们实际上要指挥的人员远远超过了15000人。

▼ 下表列出了一个基本步兵师的组成

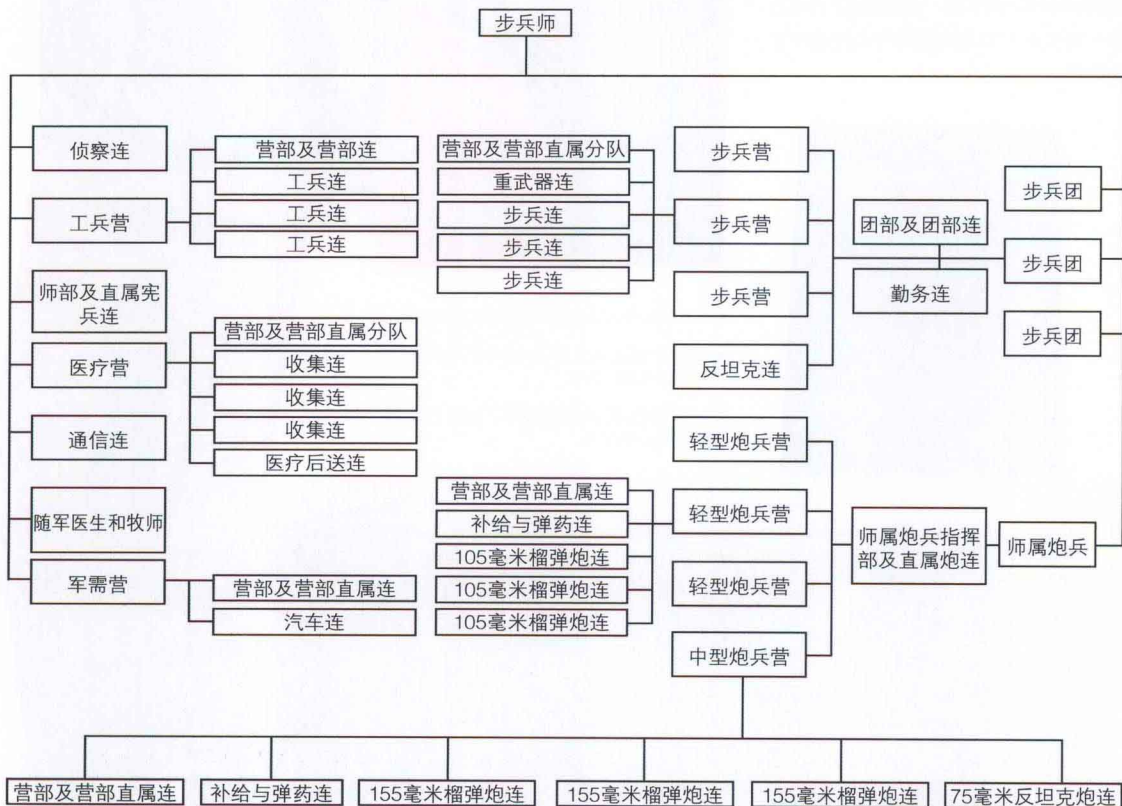

战时征兵

义务兵役登记

面对越烧越旺的欧洲战火，以及日益紧张的国际局势，1940年9月4日，美国国会通过一项提案，以加强其防御力量，开始实行一年的选征兵役制。地方征兵委员会（Local Draft Boards）负责登记和挑选所有20岁至36岁的适龄男性公民，为其将来服役做准备。在日本联合舰队空袭珍珠港后，1941年12月，兵役登记年龄扩大到20岁至45岁，然而在战争中，37岁至45岁的男子并没有被征召服役。随后在1942年4月对45岁至65岁男性公民进行了登记，紧接着又于1942年6月，将年龄扩大到所有年满18岁的男性，实际上在1942年11月以前18岁男青年并没有登记。最后截止到1944年6月下旬，总计对近2200万年龄在18岁到37岁之间的男性公民进行了兵役登记。



▶ 《陆军与你》是一本由军方发行的小册子，介绍一位平民如何转变成为一名士兵。

▼ 另一本关于军事生活的民间图书，针对征召入伍人员及其家属。

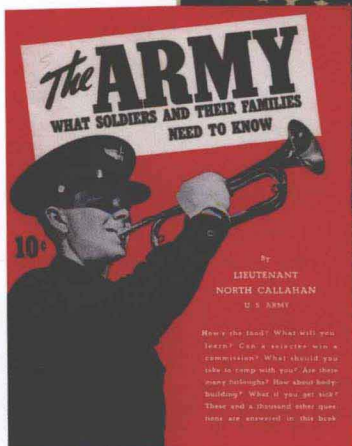

▶ 《军队生活》是1944年版的老式士兵手册。

◀ 《选征兵役情况》是于1945年发行介绍官方二战兵役情况的图书。

▼ 这张地图背面印有陆军徽章，标明了美国本土陆军的主要兵营。

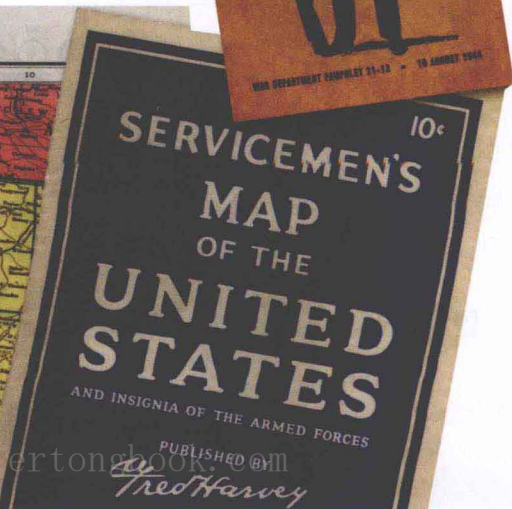
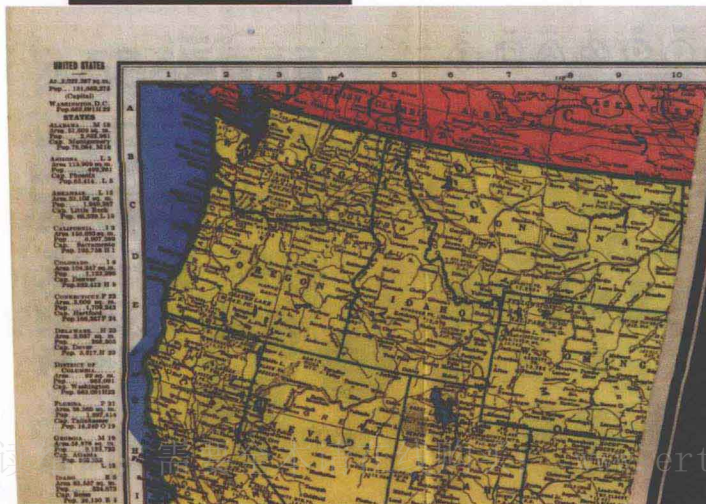
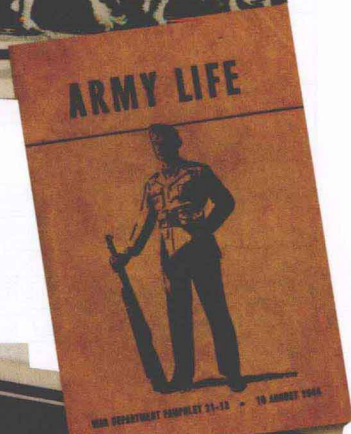
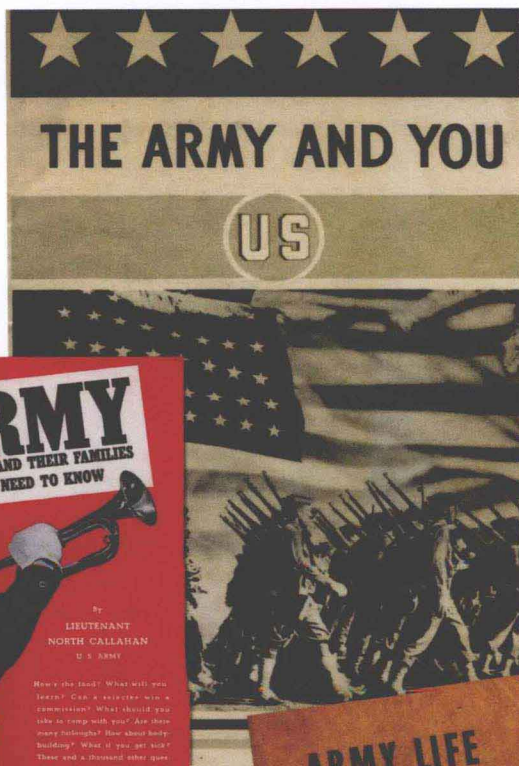

志愿役

所有年龄在18岁至36岁之间的男子可以志愿加入正规陆军，可以和义务役一样将他们的志愿服役在兵役委员会进行登记。未满21岁的男青年服志愿服役，在入伍前必须征得其父母的书面同意。武装部队的所有兵种可以结合全国志愿者的登记情况征召志愿者入伍。

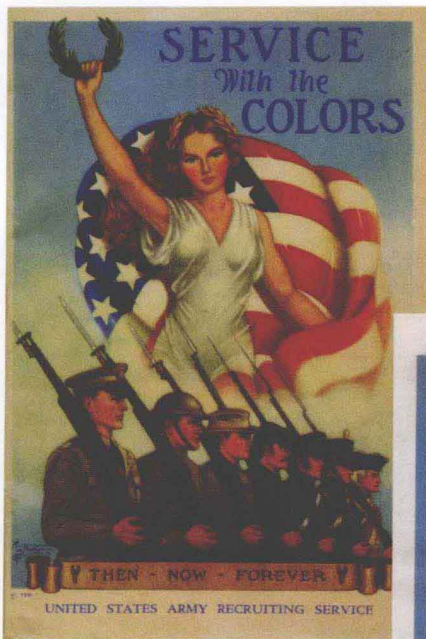

◀ 《同国旗一起服役》是一种由陆军征兵人员发放的小册子。



▲ 1937年陆军征兵招贴画。

◀ 陆军征兵勤务部的臂章。

▼ 一幅1941年的大型征兵海报。

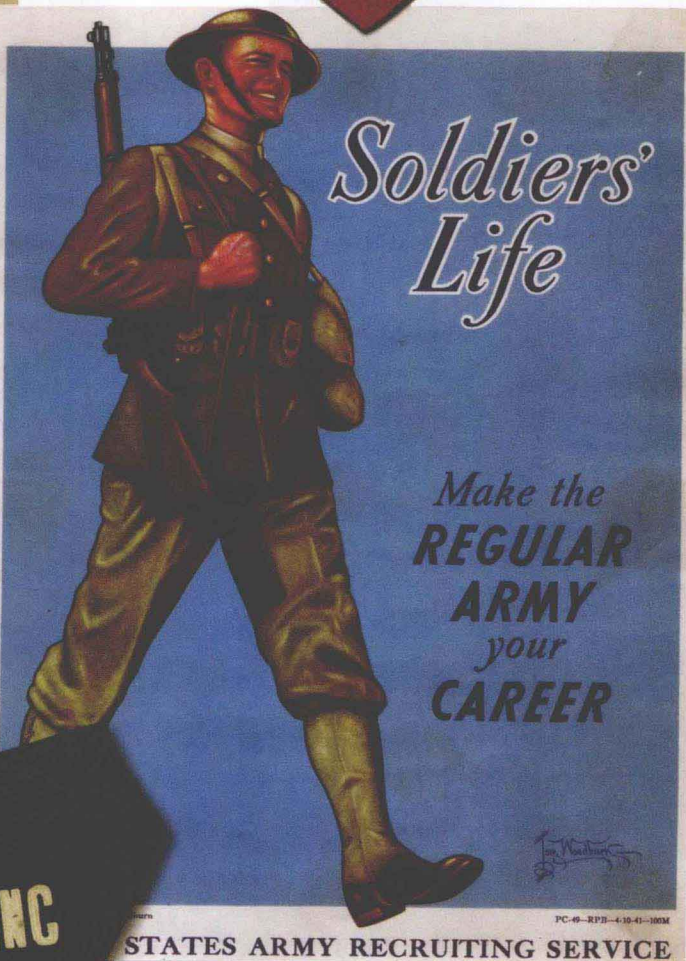

▼ 这本小册子意欲帮助一名新兵在陆军综合分类测试中获得高分。

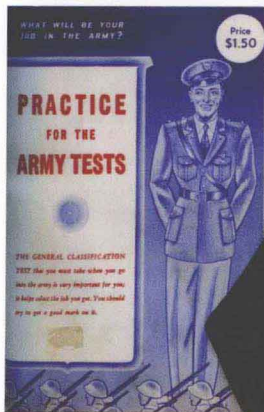

◀ 由征兵队佩戴的深蓝色毛料袖套，像大多数征兵袖套一样，其尺寸为4英寸×18英寸，缝制的白色毛料字母约1英寸高。这种袖套佩戴在左衣袖上，经常使用一枚安全别针进行固定。

征兵管理步骤
选征兵役地方委员会

每一位符合条件的公民都会受到当地地方委员会的审查，其任务是给他提供一个登记证明，并对其进行第一次身体检查。在经过测试和面试后，登记者将被判定是否适合服兵役。如果适合，这名“应征人员”将被责令在三个星期内到入伍兵站报道，并进行更加彻底的身体检查。

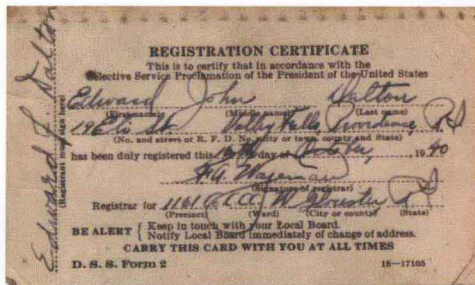

▲ 1940年10月16日发出的爱德华·约翰·沃尔顿 (Edward John Walton) 登记证。

▼ 登记证的变型(D.S.S.2号表格, 1941年6月9日修订)。

◀ 出版于1940年9月23日的六卷本的《选征兵役法》中的二卷：
第1卷：组织与管理
第2卷：登记
第3卷：分类与挑选
第4卷：输送与入伍
第5卷：资金
第6卷：身体标准

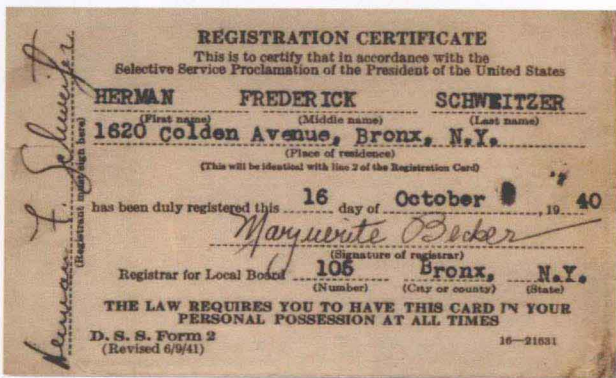
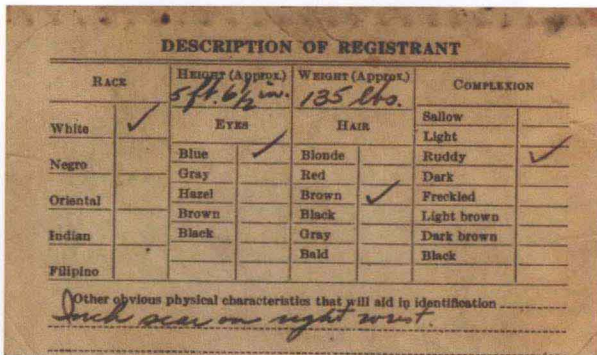
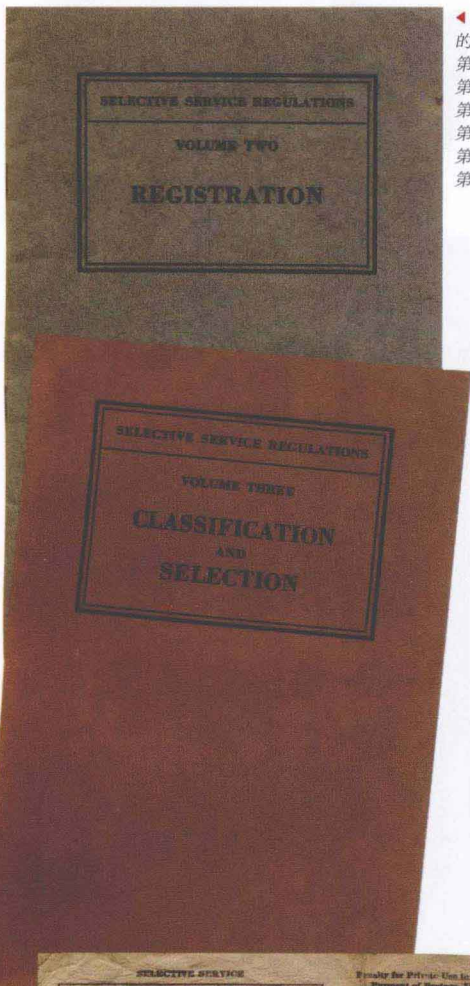

◀▶ 通知登记者进行身体检查 (D.S.S.201号表格, 1942年4月1日修订) 的明信片。

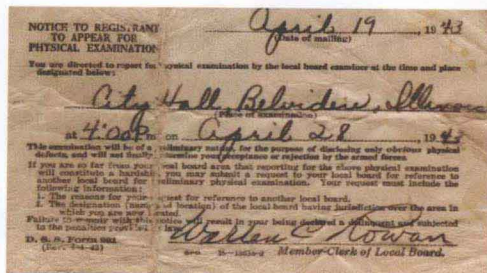
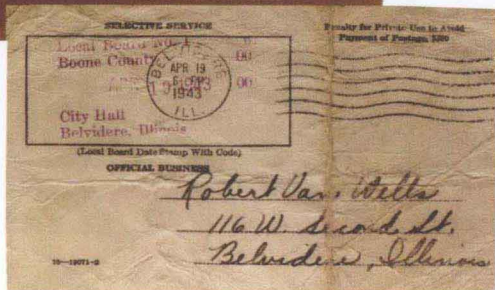

D. S. S. Form 97
(Rev. 7-2-41)

NOTICE OF CLASSIFICATION

Registrant: Russell J. Hibbert
Order No. 1879
has been classified by _____

Local Board Board of Appeal, by vote of _____ to _____

President in class 1-A (Until _____ 19____)
(Classified date by Appeal only)

Date of mailing 12/31/41

NOTE: RIGHT TO APPEAL
Appeal from classification by local board to board of appeal must be made in writing and filed within 60 days of the date of mailing of this notice. If you appeal, a hearing will be held within 30 days of the date of mailing of this notice. If you do not appeal, you will be inducted on the date specified in this notice. There is a right to certain deferments or exemptions from appeal based on certain legal disabilities. For Selective Service Regulations, Volume Three, (S-1007) U. S. GOVERNMENT PRINTING OFFICE.

BE ALERT
The law requires you to keep in touch with the local board.
To notify it of any change of address.
To notify it of any post-war change of classification.

▲ 进一步的登记。征兵委员会将登记者和志愿者进行分类，共分为四类：

- 第I类，可供服役的。
- 第II类，因为重要的民事职业延期服役的。
- 第III类，免除服役的（供养家庭）。
- 第IV类，因各种原因免除服役的（超龄，身体或精神障碍）。

▼ 入伍报道令 (D. S. S. 150号表格, 1942年7月13日修订)

上：这是邮寄给奥维尔·约瑟 (Orville Youssi) 的入伍报道令，其所在的征兵委员会还给他提供了一张抵达入伍兵站的车票。
下：约瑟发给他工作单位——密尔沃基市 (Milwaukee, 威斯康星州最大城市和湖港) 警察局的信件，告知他们自己即将应征入伍。

SELECTIVE SERVICE SYSTEM

Mr. Joe Lawrence
930 Palm Ave.
Hollywood, Calif.

January 27, 1943
Date of mailing

Dear Sir:

The case of Joe Lawrence Order No. 886 has been reopened under authority granted the local board by Part 626 of the Selective Service Regulations.

The local board is reviewing your classification for the purpose of determining whether or not you should be reclassified at this time, and you are directed to furnish any additional affidavits or statements in writing which you desire the local board to consider in determining your classification.

It is also directed that you advise your employer that your classification is to be reconsidered and that any request for occupational deferment must be submitted on Form 42 or Form 42-A, whichever is applicable.

The additional information, affidavits, Forms 42 or 42-A, etc., must be filed with the local board prior to the 2nd day of February, 1943.

All additional evidence submitted will be considered by the local board in determining your classification, and you will be advised of their determination immediately upon conclusion of the classification.

J. H. [Signature]
Member of Local Board

D.S.S. 1 (Revised)

▲ 官方发给乔·劳伦斯 (Joe Lawrence) 的信件，通知他目前的分类将受到审查。

▼ 入伍前体检报道令 (D. S. S. 215号表格)

从1944年2月开始，简化了征兵程序，由地方征兵委员会掌握入伍前体检和后来的入伍兵站体检改为由陆军医师一次性体检。

Prepare in Duplicate

Local Board No. 2
Milwaukee County
1126 W. Walnut St., Rm. 6
Milwaukee, Wis. (Post office address)

October 18, 1942
(Date of mailing)

ORDER TO REPORT FOR INDUCTION

The President of the United States,
To Orville Yousi (Last name)
Order No. V1182

GREETING:

Having submitted yourself to a local board composed of your neighbors for the purpose of determining your availability for training and service in the armed forces of the United States, you are hereby notified that you have now been selected for training and service in the Army (Army, Navy, Marine Corps)

You will, therefore, report to the local board named above at 1126 West Walnut Street (Place of reporting)

at 7:00 a. m., on the 29th day of October, 1942
(Time of reporting)

This local board will furnish transportation to an induction station of the service for which you have been selected. You will there be examined, and, if accepted for training and service, you will then be inducted into the stated branch of the service.

Persons reporting to the induction station in some instance may be selected for physical or other reasons. It is well to keep this in mind in arranging your affairs, to prevent any undue hardship if you are rejected at the induction station. If you are rejected, you should advise your employer of this reason and of the possibility that you may not be accepted at the induction station. Your employer can then be prepared to replace you if you are accepted, or to continue your work if you are rejected.

Willful failure to report promptly to the local board at the time and on the day named in this notice is a violation of the Selective Training and Service Act of 1940, as amended, and subjects the violator to fine and imprisonment.

If you are far removed from your own local board that reporting in compliance with this order will be a serious hardship and you desire to report to a local board in the area of which you are now located, go immediately to that local board and make written request for transfer of your delivery for induction, taking this order with you.

D. S. S. Form 150
(Rev. 7-2-41)

MILWAUKEE POLICE DEPARTMENT
District No. 8
October 17th, 1942

REPORT
In the matter of ORDER FOR LEAVE OF ABSENCE
To Albert Youssi
By Alvin Gumpkin Captain of Police

I have passed the qualifying examination for the U. S. Army at Fort Sheridan, and have received notice to report for induction into the U. S. Army October 29th, 1942.

For this reason I hereby request a leave of absence for the duration of my service in the Army, beginning October 29th, 1942.

Respectfully submitted,

SELECTIVE SERVICE SYSTEM

Order to Report
Preinduction Physical Examination

March 31, 1944
(Date of mailing)

The President of the United States,
To Joe Lawrence 886
(First name) (Last name) (Order No.)

GREETING:

You are hereby directed to report for preinduction physical examination at Room 100, City Hall, Beverly Hills, California (Place of reporting)

at 7:00 A. M. on the 11th day of April, 1944
(Time of reporting) (Date) (Year)

Tuesday
(Day of week)

IMPORTANT NOTICE TO REGISTRANT
Registrant who believes he has a disqualifying defect—if you believe that you have some defect which will disqualify you for service you may, on or before the At Once day of 1944, appear in person at the office of the Local Board, or, if you are unable by reason of such defect to personally appear, you may submit an affidavit from a reputable physician or an official statement by an authorized representative of a Federal or State agency to the effect that such physician has personal professional knowledge or such authorized representative has official knowledge of your defect, the character thereof, and that you are unable to personally appear due to the character of the defect. The Local Board may send you to the Local Board examining physician, and, if it does so, it shall be your duty to appear at such examination.

NOTICE TO REGISTRANT
Your examination will take place at 610 South Main Street, Pacific Electric Building, Los Angeles, on April 11th, 1944. If you desire you may report directly to the examination station at 8 o'clock A.M. or you may report at this office at 7 AM and we will furnish transportation. If accepted, you will not be inducted within 21 days following your examination. You may state your preference, Land or Naval Forces, at the Reporting Station.

Important information: You must report to the Local Board. You will be furnished transportation and meals and lodgings when necessary. Following your preinduction physical examination you will receive a certificate issued by the commanding officer of the induction station showing your physical fitness for service or lack thereof.

If you fail to report for preinduction physical examination as directed, you will be delinquent and will be immediately ordered to report for induction into the armed forces. You will also be subject to fine and imprisonment under the provisions of section 11 of the Selective Training and Service Act of 1940, as amended.

If you are so far from your own Local Board that reporting in compliance with this order will be a hardship and you desire to report to the Local Board in the area in which you are now located, take this order and go immediately to that Local Board and make written request for transfer for preinduction physical examination.

1948 Form 215

二战美国陆军单兵装备 WEAPONS AND EQUIPMENTS OF US SOLDIER IN WW II

入伍兵站

抵达兵站后，应征入伍人员将通过最后一次彻底的身体检查。如最后被判定适合服役，这名公民就将进入美国陆军服役，他将在7天后正式入伍，在此期间他可以返回家乡，在向接待中心报到前安排好个人事务。

32866715

TAG NO. 161A ADM. _____

ARMED FORCES INDUCTION STATION
GRAND CENTRAL PALACE
450 Lexington Ave., New York, N. Y.

March 17, 1943

No. 10

EXTRACT

For No. 24 PAR PAR 160 AR 915-500 dated 9/1/42, each of the following enlisted men, inducted into the Army of the United States this date, is released from active duty this date, is transferred to the Enlisted Reserve Corps and will proceed to Local Board 722

Public School #3 Cedarhurst, New York.
(Local Board Address)

Name	(Last)	FIRST	(Middle)	(Classification)
SLATTERY	JAMES	CHRISTOPHER		

Effective March 21, 1943, each of the above-named enlisted men of the Enlisted Reserve Corps is called to active duty and will proceed from the above-listed Local Board to Reception Center, CAMP UPTON, NEW YORK, reporting to the Commanding Officer thereof for duty.

TEN PD 21 P 421-02 A 0425-25.

By order of Colonel CHAFFIN:

N. M. KURTZNER,
Captain, Infantry,
Adjutant.

OFFICIAL: *N. M. Kurtzner*

N. M. KURTZNER,
Captain, Infantry,
Adjutant.

B E I I I E

You are now a soldier in the Army of the United States! Congratulations! At your request you have been transferred to the Enlisted Reserve Corps for seven days. You are directed to report at the Reception Center in accordance with orders received by you. If you have not received a notice from your Local Board telling you of the hour and place of assembly at least forty-eight hours in advance of the date shown on your orders, contact your Local Board immediately. Strict compliance with these instructions is required.

B E I I I E

After your arrival at the Reception Center you will be furnished with a complete set of toilet articles, including shaving equipment, soap, toothbrush and comb, and on the following morning all necessary items of clothing will be issued. It is essential that you refrain from taking extra civilian clothing, hand luggage, trunks, radios, etc., to Reception Center due to the limited facilities for checking and safeguarding them. Do not bring canteens with you. Co-operate by taking with you only small articles which can be carried in your pockets.

For the Commanding Officer:

N. M. Kurtzner
N. M. KURTZNER,
Captain, Infantry,
Adjutant.

ARMED FORCES INDUCTION STATION
GRAND CENTRAL PALACE
450 Lexington Ave., New York, N. Y.

这封信通知詹姆斯·斯莱特里 (James Slattery)，他被征召入伍并且安排了延期报到时间，在向纽约州厄普顿兵营 (Camp Upton) 接待中心报到前有7天的时间处理个人事务。所有关于接待程序的实际通知都印在通知书的背面。

IDENTIFICATION CARD—ENLISTED RESERVE CORPS

This is to Certify, That Harry W. Rhein (Name) (Last) (First) (Middle) (Last of Mother)

Serial No. 22914230 (Number) (Last) (First) (Middle) (Last of Mother)

was inducted (Status) (Last) (First) (Middle) (Last of Mother)

Enlisted Reserve Corps of the Army of the United States, on the 14 (Date) (Day) (Month) (Year) day of April (Month) (Year) 1943, for a period of one thousand nine hundred and forty-three (Duration) (Number) (Last) (First) (Middle) (Last of Mother) months, and by occupation a Telephone Installer (Occupation) (Last) (First) (Middle) (Last of Mother). He has brown eyes, brown hair, richly (Complexion) (Last) (First) (Middle) (Last of Mother) complexion, and is five feet 7 1/2 (Height) (Number) (Last) (First) (Middle) (Last of Mother) inches in height.

Dates of immunization: Smallpox _____ Typhoid _____

Other _____

ARMED FORCES INDUCTION STATION
113th Infantry Army
Sussex Avenue and Jay Street
Newark, New Jersey

Given at Headquarters _____ this 14 (Day) (Month) (Year) day of April (Month) (Year) 1943, one thousand nine hundred and forty-three.

FOR THE COMMANDING OFFICER: *E. A. Martin*
W. D., A. G. O. Form No. 248—October 21, 1942 (Rev.) E. A. MARTIN, 1st Lt., Col.

预备役身份证，制造发给服役年龄已达35岁，并且在国家紧急状态前已被征召服役过一年的人员。

邮给韦尔父母的卡片，通知他们的儿子已经同意服役，并且命令他向格兰特兵营 (Camp Grant) 入伍站报到。

INSTRUCTIONS FOR RECVISTS UPON MAKING CHANGE OF ADDRESS

Immediately upon making change of residence, a member of the Enlisted Reserve Corps will notify his commanding officer of the fact, or the commanding general of the unit, stating his new place of residence and address. He will also send a duplicate copy of the report to the commanding general of the service command in the event he is assigned to another unit. The report should be made on W. D., A. G. O. Form No. 167 (Individual Report of Enlisted Reserve), which may be obtained from the nearest Army station or post. However, it may be by letter, post card, or prepaid telegram.

Right thumb print of Reservist

Photograph supplied by Reservist

10-50102-2 5-43

CHICAGO, ILLINOIS
WAR DEPARTMENT
OFFICIAL BUSINESS

REPLY TO MAIL TO AVOID RETURNED POSTAGE, 2000

Mr. Stanley S. Wells
116 W. Second St.
Belvidere, Ill

CHICAGO, ILLINOIS June 9th, 1943 (Date)

This is to advise you that

Robert Van Wells (Name) (Last) (First) (Middle) (Last of Mother) has been accepted (Status) (Last) (First) (Middle) (Last of Mother) for active military service and returned to his home.

*rejected for active military service and returned to his home.

*accepted for active military service. He has left this station en route to a reception center at Camp Grant, Ill (Location) (Last) (First) (Middle) (Last of Mother) where he will remain for a short time and then be sent to another station. As he will be in transit for the next few days, it will be difficult for mail to reach him. It is therefore requested that no attempt be made to communicate with him except in an emergency until you receive further advice as to the address to which mail for him should be sent.

This card to be made out and mailed at induction station at time of transfer therefrom.

*Strike out clause not applicable.

W. D., A. G. O. Form No. 268 August 7, 1942 * 10-50204-2 U. S. GOVERNMENT PRINTING OFFICE

接待中心

在接待中心，入伍人员将花掉几天时间。他将接受制服和配发的装备，并且参加陆军综合分类测试，这将帮助并确定他能更好地融入军队。下一步他将被转往补充中心，在分配往部队前要进行13周的基础训练。然而在战争最初阶段，许多新兵直接被分配给了部队进行基础训练。

▶ 新坎伯兰郡 (New Cumberland) 接待中心的报纸，这个兵营由第3勤务司令部提供支持，这个司令部的臂章包含在报纸的刊名内。



◀ M1937脚部测量设备

陆军于1918年采用第一种脚部测量器械，即“陆军鞋拟合设备” (Resco Army Shoe Fitting System)。这种装备可以确保精确测量脚长和脚宽，因此就可以给士兵配发适合的军鞋。这种设备采用黄铜制造，然后从1937年开始采用铝制，脚形模板可以显示刻度，测量脚长范围为4到15，脚宽从A到EE。用这种设备测量一名士兵的脚部尺码时，士兵脚部要穿上袜子，同时还有携带40磅（野战背包和武器的平均重量）的重量，使他的足弓尽可能压平。

▶ 这张明信片由格兰特兵营邮寄给韦尔的父母，告知他们的儿子已安全抵达。明信片下方的是在接待中心发给每位新兵的便条，让他们能记住自己的编号和连队。

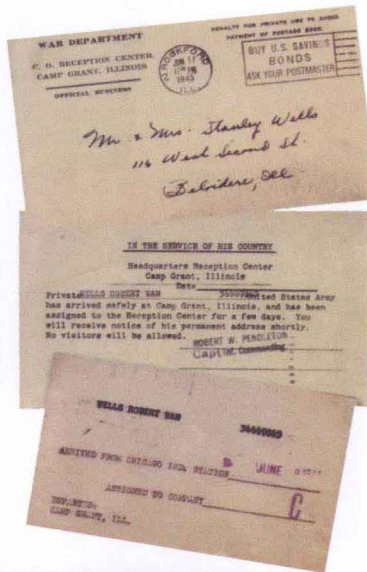

CLARKE'S UNIVERSAL FOOT MEASURER
WEST SOMERVILLE, MASS.
PAT. 1,582,636 OTHERS PENDING MADE IN U.S.A.

▲ 制造商标记和专利号特写。

◀ M1943男性脚部测量设备

使用这种新器械，双脚可以同时进行测量。另一种用于测量女性人员脚部尺码的测量设备也在1944年被采用，脚长范围为3到16，脚宽从AAA到EEEE。

训练营

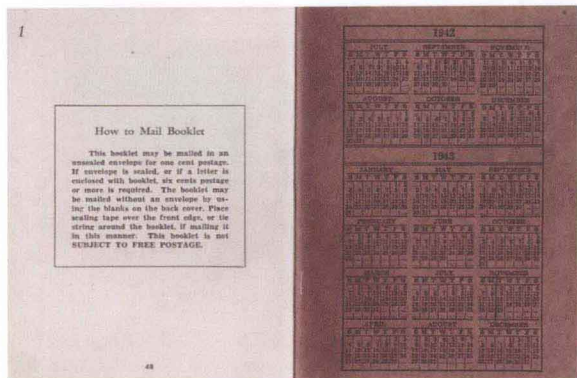

1、2、3：信息手册被分发给刚抵达训练中心的新兵。分配到位于约瑟夫·罗宾逊兵营（Camp Joseph Robinson）或麦克莱伦堡（Fort McClellan）的步兵补充训练中心（IRTC）的人将成为海外步兵部队或美国国内新组建师团的新鲜血液。

抵达营地

通过13周的基础训练，新兵将了解基本的军旅生活，例如按命令操练、守卫山峰、武器训练、整理装备和铺位等，他还将接受战场急救、毒气防护、拼刺格斗、地图读取等训练。一名新兵典型的一天从早晨5时40分被起床号叫醒开始，接下来的20分钟用来洗漱、穿衣、整理铺位和早晨点名。在早餐后，打扫卫生，为日常检查做准备；然后将开始实际的军事训练和体能训练，包括中午午餐时间。陆军的一天在傍晚17时降旗仪式中结束，新兵可以在23时熄灯前学习或放松，但有可能在晚间被突然从铺位上唤醒进行行军或夜晚训练。在基本训练期间，新兵将不断被评估，最有发展前途的人将被提拔到士官岗位或选择进入候补军官学校，而其中大部分人，下一步将被分配给某一部队。

▼ MKIA I 训练手榴弹

一种中空铸铁手榴弹壳，带有模拟引信和握片，用于进行MKII破片手榴弹的投掷训练。为了使训练更加真实，一个可重复使用的拉环安装在假引信上，每24枚训练手榴弹装在一个包装箱中。



▶ 前身为一直运行到1943年9月的希南戈人员补充中心，即后来的雷诺兹兵营（Camp Reynolds），于1942年建造。在战争结束时关闭，总计有超过100万名士兵通过这个训练营被分配到海外服役。

远右：超过10个师和无数个小部队在派往海外战区行动前在新泽西的迪克斯堡（Fort Dix）训练，在战争结束后，迪克斯堡成为了一个退役中心，共退役了超过120万名士兵。

◀ 一本教官手册，罗列了所有训练器械和教学方法，提供给教官以帮助他们做好课前准备。