三野战事珍闻

·名将榜·劲旅榜·大事记·

◎数百幅珍贵历史图片

带我们走进枪林弹雨的峥嵘岁月

解放大军鏖战沂蒙，粟裕重兵围困整编74师，国民党黄埔名将张灵甫命丧孟良崮。百万雄师过大江，南京国民党总统府屋顶红旗猎猎飘扬。汤恩伯自诩固若金汤的大上海防线，在陈毅的谈笑间顷刻灰飞烟灭。

贾文祥◎著

军事科学出版社

三野战事珍闻全记录

SANYE ZHANSHIZHENWEN QUANJILU

贾文祥/著

军 ★ 事 ★ 科 ★ 学 ★ 出 ★ 版 ★ 社

图书在版编目（CIP）数据
三野战事珍闻全记录 / 贾文祥著. －北京：军事科学出版社，2004.12
ISBN 7-80137-805-9
Ⅰ.三… Ⅱ.贾… Ⅲ.纪实文学－作品集－中国－当代 Ⅳ.I25
中国版本图书馆 CIP 数据核字(2004)第 127555 号

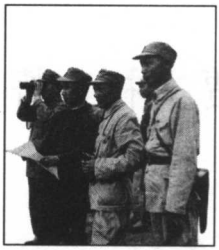

三野战事珍闻全记录

作　　者 / 贾文祥
图　　片 / 解放军画报社授权出版（摄影作者见附录） gettyimages 授权出版
责任编辑 / 张大禾
封面设计 / 虚竹堂
版式设计 / 金麦田
出版发行 / 军事科学出版社
地　　址 / 北京市海淀区青龙桥
邮　　编 / 100091
经　　销 / 全国新华书店
印　　刷 / 北京瑞诚印刷有限公司
开　　本 / 787 × 1092mm　1/16
印　　张 / 30.75　字数 / 226 千字
版　　次 / 2005 年 1 月第 1 版第 1 次印刷
印　　数 / 1-11000
ISBN 7-80137-805-9/E · 540
定　　价 / 39.80 元

前　言

悠悠岁月，沧桑巨变。中国人民经历了无数内忧外患的苦难，进行了一次次不屈不挠的斗争，取得了一个又一个的胜利。1945年8月15日，经过八年浴血奋战，中华民族迎来了抗日战争的伟大胜利。这是中国人民和世界各国人民欢庆的日子，这是结束在20世纪给人类带来最大灾难的侵略战争的日子，这是走向新的和平与进步的日子，它将永远铭刻在中国和世界史上。

人民欢庆胜利，人民渴望和平。可是一贯消极抗日、积极反共的国民党反动派，此时却磨刀霍霍，妄图摘取人民抗战胜利的果实。一场关系到中国前途和命运的决战拉开了帷幕。在这场生与死的大决战中，一支支劲旅驰骋疆场，南征北战，创造了彪炳史册的伟绩。中国人民解放军第三野战军就是其中的一支钢铁劲旅。

三野的前身是抗日战争胜利后北撤的新四军部分主力和留守山东的八路军部分主力。在它的发展过程中，经历了山东野战军、华中野战军阶段，华东野战军阶段，第三野战军阶段和华东军区、第三野战军阶段四个时期。

蒋介石蓄谋发动内战，妄图消灭共产党及其领导下的人民军队。为了赢得发动全面内战的准备时间，他一面假谈和平，邀请中国共产党派代表到重庆谈判；一面依靠美帝国主义的帮助，加紧内战部署，调动上百万军队，向华北、华东、东北进军，强占大城市和交通要道，完成对解放区的分割包围。

遵照中共中央关于“向北发展，向南防御”的战略方针，陈毅等率领新四军军部及第7、第2、第4师等部由华中先后北上，执行巩固和发展山东解放区的任务。留在华中的新四军部队成立华中野战军，战略行动上受陈毅指挥。

1946年6月，国民党在完成内战准备后，悍然撕毁国共两党达成的协定，集

中约160万兵力，以围攻中原解放区为起点，发动了对解放区的全面进攻，企图在3～6个月内首先消灭关内共产党军队，然后解决东北问题。解放区军民奋起抗击，解放战争全面展开。各战略区部队都在运动战中歼灭了大量敌人，其中，华中、山东野战军在苏中、淮北地区迎歼敌军，先后进行了苏中、淮北、鲁南、莱芜等战役，其中，华中野战军在苏中同优势敌人连续进行了7次作战，歼敌5万余人，被誉为“七战七捷”。

1947年第一季度，山东与华中野战军进行统一整编，在山东军区、山东野战军和华中军区、华中野战军的基础上成立华东军区和华东野战军。

1947年3月，国民党被迫停止全面进攻，改为向山东和陕甘宁解放区的重点进攻。中央军委领导全军继续执行内线歼敌的积极防御的战略方针：在山东战场，华东野战军采取集中兵力四面包围敌人的战术，在孟良崮地区，歼灭国民党军“五大主力”之一、装备精良的整编第74师，打乱了国民党军重点进攻的计划。

“自古英豪多神勇，逐鹿中原有奇兵。”1947年春，八路军、新四军改称中国人民解放军。9月，中共中央、中央军委决定人民解放军以主力打到外线去，将战争引向国民党统治区，在外线大量歼灭敌人。陈毅、粟裕率领华东野战军主力，越陇海路南下，挺进豫皖苏边区，与中原野战军密切配合，互为犄角，逐鹿中原，与此同时，东线兵团进行了胶东保卫战，彻底粉碎了国民党军对山东的重点进攻。

人民解放军主力在实施战略进攻之后，“打倒蒋介石，解放全中国”的口号响彻中华大地。

华东野战军发起济南战役，攻克了国民党重兵固守的济南城，揭开了战略大决战的序幕。

华东、中原两大野战军联合作战，在以徐州为中心的地区举行了淮海战役。历时66天，歼灭国民党徐州“剿总”刘峙集团55万余人，解放了长江下游以北广大地区，使蒋介石反动派统治的政治、经济中心南京、上海以及武汉等地处于人民解放军直接威胁之下。这场大决战被斯大林赞为“世界战争史上少见”。

1949年2月，华东野战军正式改编为中国人民解放军第三野战军，陈毅任司令员兼政治委员。

1949年4月21日，毛泽东、朱德发布《向全国进军的命令》，命令人民解放军“奋勇前进，坚决、彻底、干净、全部地歼灭中国境内一切敢于抵抗的国民党反动派，解放全国人民，保卫中国领土主权的独立和完整”。根据上述命令，第三野战军与其他野战军一道以渡江战役为起点，开始向残存于大陆的国民党军展开了大规模的战略追击。

伟大的中国人民解放战争结束了蒋介石反动统治，终于掀掉了压在中国人民头上的三座大山，迎来了中华人民共和国的诞生。战争造就了千千万万叱咤风云

此为试读，需要完整PDF请访问：www.ertongbook.com

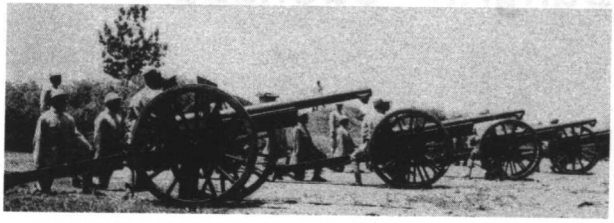

的名将。陈毅、粟裕、谭震林等龙帅虎将运筹帷幄，以其卓越的军事才能和丰富的战争经验，导演了许多威武雄壮的活剧。第三野战军及其前身部队血战华东，挺进中原，先后打了40多次著名大战，歼灭敌军245万人，立功者达56万余人次。广大指战员用鲜血和生命建树的丰功伟绩和英雄壮举，犹如巍巍泰山，浩浩大海，永远为人们所敬仰。

“前事不忘，后事之师。”当我们回顾这段腥风血雨、波澜壮阔的历史，第三野战军的光辉业绩历历在目。掩卷深思，让我们再次缅怀为解放战争胜利献出生命的英雄们。

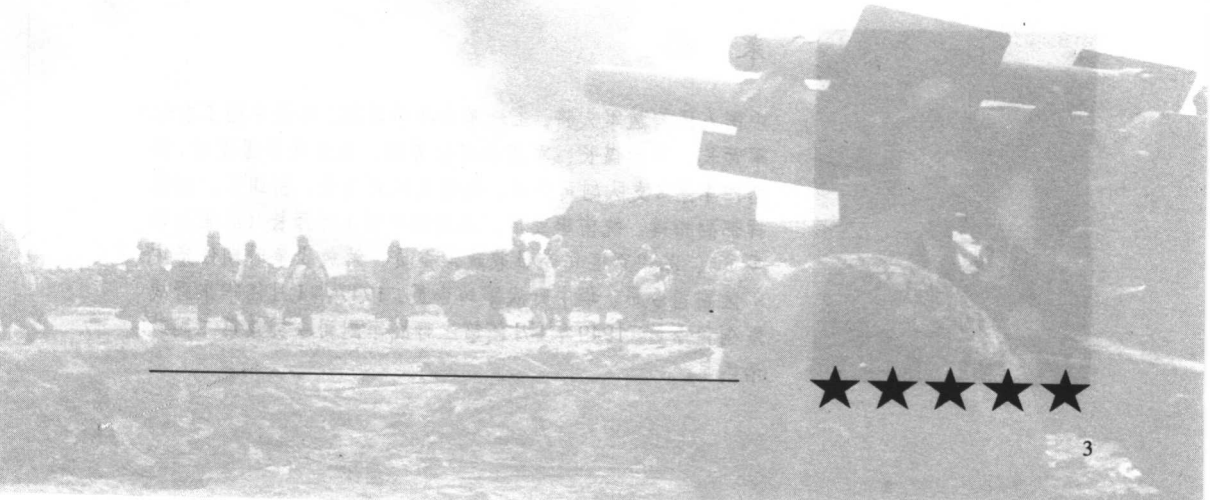

上海战役前敌我态势图

长江

镇江

南京 丹阳

8兵团

第3野战军

10兵团

常熟

太仓

嘉定

苏州

昆山

上海

吴江

嘉善

9兵团

嘉兴

浙江

京沪杭警备总部8个军25个师，共20万人。

杭州

7兵团

崇明岛

崇明

长江

常熟

33军

29军

28军

26军

25军

第3野战军

苏州

昆山

太仓

浏河

嘉定

月浦

宝山

刘行

52军

高桥

吴淞

12军

南翔

大场

江湾

51军

真如

高行

白龙港

123军

苏州河

上海

虹桥

青浦

七宝

75军

23军

莘庄

周浦

川沙

37军

南汇

松江

黄浦江

31军

30军

奉贤（南桥）

奉城

27军

20军

嘉善

嘉兴

23军

金山卫

平湖

图例

5月12日至5月22日

5月23日至5月27日

三野战事珍闻全记录

目录 Contents

第一卷　保卫抗战果实　准备应付内战

第一章　厉兵秣马，华东战场旗开师出 / 2

在全国人民欢庆胜利之时，蒋介石已经磨刀霍霍了。蒋介石深知他的真正敌人不是日本人，而是中国共产党。陈毅在考虑同饶漱石之间的关系问题，这一点毛泽东十分清楚，便鼓励他说："不起作用？怎么不起作用，只要你坐在那里就起作用。"

蒋介石感到新耻重重 / 2
陈毅重返华东 / 10
盘马弯弓雄师出 / 13

第二章　破袭津浦，迟滞国民党军北进 / 18

津浦路徐州济南段是南北交通大动脉的关键一段，是由南方进入华北、东北的通道。就蒋介石来说，他的部队已具有机械化的快速机动作战能力，控制津浦线，就可以随时保证蒋军多路快速进攻，随时与我军进行决战。初冬的齐鲁大地，寒风凛冽，指战员们进入预定的设伏位置，耐心地等待着敌人的到来。

谁敢来摘果 / 18
国军官兵佩戴着两种肩章符号 / 24
蒋介石终于拉了他们一把 / 28

第三章　鏖战高邮，日伪守敌风声鹤唳 / 36

"运河是道门，高邮是门上的锁，有了这把锁，就可以把共军锁在笼子里。只要开锁进门，国军就可长驱直入，直捣两淮。"高邮城楼上，一面褪色的日本"膏药"旗，孤零零地随风摇晃着。守敌风声鹤唳，草木皆兵。

蒋介石要六个月之内击溃共军主力 / 36
高邮守敌已成笼中鸟 / 40
岩崎献上紫云宝刀 / 46

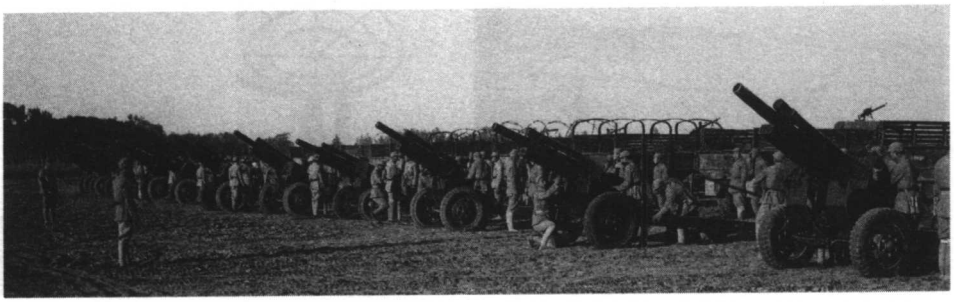

第四章　兴师讨逆，创造自卫反击战场 / 52

蒋介石感到，要调兵遣将与共产党作真正的较量，尚需一段时间的准备。怎么办呢？看来只好暂缓执行内战计划，接受共产党代表团提出的建议。何应钦来济南视察，夜里听到城南郊区有机关枪和迫击炮声，不觉胆战心惊。早晨起来就问王耀武："昨天夜里有枪炮声，你听到没有？"

"停战令"的背后 / 52

针锋相对 / 56

自卫反击 / 59

第二卷　全军奋起反击　迎敌全面进攻

第一章　调动敌人，苏中战役捷报频传 / 68

蒋介石决心要打全面内战，退让已经没有出路。蒋军在宣泰之战中失败，消息传到南京，蒋介石极为恼火，大骂李默庵无能。有人想不通，"打了两个胜仗还要放弃海安，前两仗岂不是白打了？"用3万多主力部队插到敌人封锁圈里去打仗，这是一着奇兵，也是一着险棋。

首战宣泰 / 68

再战如皋 / 76

弃海安运动歼敌 / 78

全歼"袖珍王牌军" / 84

攻黄救邵打援 / 87

第二章　相机反击，两淮、胶济战强敌 / 92

曾被称为"陈军长袖子里的小老虎"的8师，从未打过这样的"窝囊仗"！陈毅也想打个漂亮仗，扭转被动局面。然而天公不作美，连续的大雨和洪水使山东野战军的部队无法行动。华中野战军的主力终于北调，实现了陈毅久存未果的愿望，使华中、山东两大主力合并，形成强大作战力量。"猴子军"整编第28师惊叹："中共军避实击虚，迅雷不及掩耳，使你措手不及。"

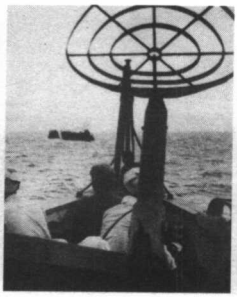

泗县失利 / 92
痛失两淮 / 96
两军会合第一仗 / 102

第三章　勇猛穿插，大胜宿北扬军威 / 106

陈诚打着比喻说："你们是系在一条绳子上的两个蚂蚱，蹦不了你，也跑不了他。得同舟共济！"蒋介石接过电报，匆匆看了一眼，便勃然大怒，"今天上午陈辞修还说进攻有进展。进展进展，进到陈毅、粟裕的包围圈了。"

蒋介石在南京静等佳音 / 106
峰山争夺战 / 113
戴之奇向委员长要援兵 / 118

第四章　左右开弓，鲁南歼敌两个师 / 126

蒋介石始终脸色阴沉，整编69师在宿北战役中覆没使他心情十分沉重，但他还是打起精神。马励武的26师主力和快速纵队被我军消灭，用他自己的话说是"竟日废寝忘食，狼狈之情，实难笔述"。

先打强敌 / 126
快速纵队走如飞 / 131
连克峄、枣庄 / 136

第五章　南征北战，莱芜诱歼李仙洲集团 / 142

共军不给面子，有"大将风度"的陈诚倒不在乎，可国民党官兵的士气普遍低落，却使他感到十分头疼。由于华野各部采取了严守秘密的措施夜行晓宿，国民党方面不论是南京的最高统帅部还是徐州的陈诚和薛岳，都被蒙在鼓里。

二陈决战 / 142
挥师北上 / 148
围歼敌重兵集团 / 158

第六章　创造战机，“王牌军”折戟孟良崮 / 166

蒋介石的战略总方针为：占领各重要交通点，步步逼近，使之被迫决战，然后一并歼灭。面对大军压境、强敌云集的严重形势，陈毅、粟裕沉着应战。师参谋长魏振铖见此地恶劣地形，顿生疑心，提醒道：“此地乃孤山，为兵之大忌，不易困守。”一向清高孤傲的张灵甫一扫昔日的威风，频频向友邻乞援。蒋介石认为：整编第74师被歼灭，“这是我军剿匪以来最可痛心、最可惋惜的一件事。”

大军压境 / 166

猛虎掏心 / 172

孟良崮上鬼神号 / 179

第三卷　三军逐鹿中原　转入战略进攻

第一章　外线出击，打破敌人重点进攻 / 192

蒋介石又像赌咒发誓似地说：“沂蒙山区之战，是我们革命军人生死存亡的一战，挽回颓势，把握胜利，就要从这一战开始。”“七月分兵”是在很仓促的情况下进行的，很多问题没来得及周密计划。黄百韬在孟良崮战役中，由于指挥不力遭到蒋介石的处罚，这次可是戴罪立功。陈毅对此甚感不安。他始终认为，几仗未打好，彼此有责，不能由粟裕一人承担责任。

七月分兵 / 192

勇担责任 / 205

第二章　扩大攻势，外线兵团挺进豫皖苏 / 208

蒋介石余怒未消，走到地图跟前：“刘伯承在什么地方？”刘邓大军已经完成了跃进大别山的部署，这一行动关系到解放战争的进程。任凭段霖茨苦苦求救，整编第5师还是迅速收缩部队，急忙向丁里长以南撤退，并立即就地修筑与加固工事。“共产党不但会指挥自己的部队作战”，秃头大顶、满脸短须的117旅副旅长张毓彬站起来插嘴说：“有人说，他还会指挥敌人，我看这话真不假。”

蒋介石在鲁西南布阵 / 208

此为试读，需要完整PDF请访问：www.ertongbook.com

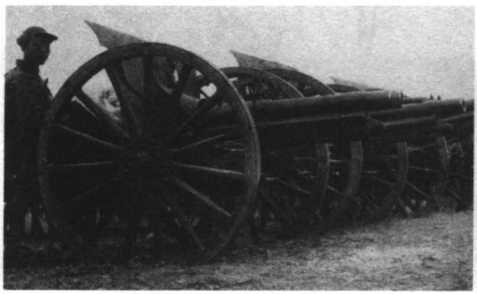

沙土集旗开得胜 / 216
挺进豫皖苏 / 220

第三章　内线出击，东线兵团全力保胶东 / 232

范汉杰坐在指挥部的电话机旁，一支接着一支地抽着烟。这仗是怎么打的？他的一个师被包围，他赶快派兵救援，救援的部队很快被包围；他又派兵解围，援兵又被包围。他真是乱了方寸，现在手中的6个师兵力，大部已被解放军围困。范汉杰见到9师师长说："我们损失两万余人，救出你一个师，这在我军战史上也是空前的，那个许世友不能小看啊！"

许世友决定跳出去打 / 232
拖住敌9师 / 239
范汉杰要来了一道紧箍咒 / 244

第四章　攻坚速决，两军联手克洛阳 / 250

29军是胡宗南在西北地区的重要机动力量，该军被共军吃掉后，对西北战场的局势影响很大，西北战场的国军将陷入被动。这样，西北共军南进渭北、西扣陇东的门户已经打开。俞济时早知洛阳机场已被炸毁，飞机无法起降但也强做好人地在洛阳上空转了几圈，与邱行湘呼叫话别："邱师长，总裁派我带飞机来接你，可无法降落，实不是为兄之不仁呀！"

蒋介石大骂自己的得意门生 / 250
邱行湘口出狂言 / 254
突围不成"老虎"被擒 / 260

第五章　突袭强攻，横扫胶济津浦路 / 270

许世友站起身，大声地说："我赞同聂凤智的战法，这叫做挖心战术，中间突破，四面开花。"蒋介石在南京气急败坏地骂："这个许世友又在捣乱，胶东不太平，要尽快想办法收拾他们。"王耀武毕竟与解放军多次交手，吃过不少苦头，所以他反复叮嘱："千万不能轻敌，赶快将共军赶出去。"王耀武怀着悲观失望的心情离开南京，他明知守济南是一步死棋，却不得不服从蒋介石的命令死守下去。

聂凤智献计 / 270

攻克“鲁中堡垒” / 277
蒋介石要王耀武死守济南 / 283

第六章　攻城打援，豫东卷起歼敌狂飙 / 290

副官送来一封电报，刘峙看罢，大惊失色。他恼羞成怒暗骂：“妈的，这个世界上最狡猾最难缠的部队就是共军。”蒋介石声色俱厉：“娘希匹，刘茂恩这个蠢才，有那么好的防御工事竟守不住开封！中原一失，国将不国！下令给我用飞机轰炸开封，我就不相信共军敢下火海！”邱清泉像被雷击中一样，僵呆在那里，一动不动。他做梦也没有想到，他的整编第5军，付出了1.5万多人伤亡的代价，眼睁睁地望着区寿年兵团灰飞烟灭而无能为力。

粟裕钓“大鱼” / 290
蒋介石亲自在空中督战 / 295
“让城”创造战机 / 302

第四卷　举行战略决战　实施战略追击

第一章　集兵攻坚，王耀武兵败济南 / 312

王耀武乘飞机专程飞往南京。一下飞机，他便急匆匆地直奔蒋介石的官邸。在获得蒋介石的增兵许诺后，王耀武满意地离开了总统府。一夜未眠的王耀武怎么也不明白，茂岭山这样“固若金汤”的阵地会在一夜之间丢失。“他妈的，全都是草包。窝囊废，缩头乌龟。”蒋介石在座机上与王耀武用无线电直接对话：“俊才吗？你现在在什么位置啊？”许世友看了众人一眼，斩钉截铁地说道：“我觉得，在这个节骨眼儿上，攻城的决心不可动摇！”

王耀武到南京请兵 / 312
打开胜利之门 / 317
王耀武弃城而逃 / 326

第二章　运筹帷幄，决战淮海连歼“王牌军” / 332

毛泽东时而走到地图前默默出神，时而走到窗前，望着繁星闪烁的天宇。此时，他的心情很不平静。国民党军在淮海地区可能投入的总兵力达到80万人，而解放军只有60万人。60万对80万，这个仗怎么打呢？是战亦死，不战亦死，何去何从？杜聿明莫衷一是，只好用电话将蒋介石信中要旨通知各兵团司令官，令他们叫部队就地停止前进，并到孟集以北的一小村庄共商决策。杜聿明听到枪炮声只在一边响，知道是熊笑三在捣鬼，逼自己决定当夜突围，就说：“这是你们部队自己打的，你出去看看为什么这样？”

国共都要在淮海决战 / 332
黄百韬回天乏术 / 342
黄维兵团入地无门 / 349
杜聿明集团插翅难逃 / 353

第三章　雄师飞渡，红旗插上“总统府” / 360

蒋介石在一片喧嚣声中从容地笑了，又严肃地拉下脸，他说：“我何尝愿意下野。”蒋介石走了，但他的灵魂依然徘徊在南京的上空。毛泽东响亮地发出了解放全中国和建设新中国的号召，他要求千军万马不但要善于破坏一个旧世界，还要善于建设一个新世界。李宗仁带领少数随从乘最后一架专机起飞，先在上空盘旋两周，似恋恋不舍，然后向桂林方向飞去。

蒋介石回归故里 / 360
中、西路突破天堑 / 368
东路敌前抢登 / 371

第四章　挺进上海，军事政治双丰收 / 376

蒋介石亲自巡视上海市区，并发表文告，表示决心说：“余誓以在野之身，追随我爱国军民同胞之后，拥护李代总统暨何院长领导作战，奋斗到底！”毛泽东得到人民解放军占领南京的消息，浮想联翩，心潮澎湃，他挥笔写下了一首气势恢宏的七律——《人民解放军占领南京》。毛泽东说：“想不到形势发展这样快，下一步要考虑解放上海了。”陈毅等人来到上海市政府大厦，国民党代理市长赵祖康率人热烈欢迎。

向上海挺进 / 376
激战吴淞口 / 386
解放大上海 / 389

第五章　协同作战，三路大军取福州 / 394

蒋介石加重语气说："现在重要的是如何坚守东南沿海半壁河山。我看，不出三年，第三次世界大战将要爆发。那时，我们再把毛泽东赶出北平。"蒋介石企图坚守福州、厦门，以确保台湾。他还是那个战略意图，总想拖美国下水。朱绍良看完电报，愤然道："汤恩伯，我操你祖宗，你跟我耍滑头，让我姓朱的给你当炮灰，你妄想，你做梦。"我三路大军密切配合，协同作战，所向披靡，如三把利剑直刺福州守敌。

冒暑大进军 / 394
蒋介石严令死守福州 / 399
榕城获新生 / 403

第五卷　乘胜扩大战果　英勇追歼残敌

第一章　扬帆跨海，乘胜追击进厦金 / 410

许世友放下望远镜，思考着如何跨海作战。这是一次新的挑战。……解放长山列岛，是我军首次以木船渡海作战取得的重大胜利。为了给厦门守军壮胆打气，国民党军政首脑接二连三地从台湾来厦门"巡视"。蒋介石终于控制不住这些天心中的郁闷，愤恨地咆哮了起来："娘希匹，汤恩伯无能，10万人都守不住一个福建。若金门岛再失守，台澎海岛就无安宁之日了，必须死守。"

厉兵秣马备战忙 / 410
木船扬威 / 414
长山列岛红旗飘 / 416
"调虎离山"攻厦门 / 417

准备不足埋下祸根 / 423
进攻金门失利 / 425

第二章　一鼓作气，锋芒直指东南二岛 / 430

金塘、大榭等岛屿相继解放，把舟山岛外围防线打开了一个大缺口。登步岛战斗虽被迫撤退，但给敌人的打击是沉重的。国民党上下是惊恐万分，为保存实力，固守台湾，蒋介石急令国民党军撤出舟山群岛。敌“太平”号护卫舰被击沉，国民党当局连续召开了两次高干紧急会议。一江山岛战役是中国人民解放军首次举行的三军联合登陆作战。战役刚刚结束，美国合众社就此发表评论说：“中国的第一次陆海空军联合作战，是经过周密策划而且执行得很好。”

外围岛屿争夺战 / 430
登步岛夺而复失 / 437
舟山本岛不战而下 / 442
海空勇士显雄威 / 443
神兵从天降 / 446
战旗漫卷一江山 / 448

三野大事记

第一卷

DIYIJUAN

保卫抗战果实
准备应付内战

随着美国对日作战的结束和苏联出兵中国东北，第二次世界大战的硝烟渐渐远去，世界人民迎来了久违的和平。当中国人民正沉浸在胜利的喜悦中时，蒋介石磨刀霍霍，正妄图将罪恶的屠刀伸向刚刚缔结的胜利之果……蒋介石的野心昭然于天下，保卫胜利果实，准备应付蒋介石随时都可能发动的全面内战成了中国共产党的首要任务……

此为试读，需要完整PDF请访问：www.ertongbook.com