麦迪熊 MADISONBEAR

校园

板报墙报系列

金奖校园

小报手抄本

MAIDIX

BANBAO

主编 王新年

手抄本

全新设计改版

学生办报必备

内蒙古出版集团

NG 远方出版社

SGB

heibanbao

黑板报的

带你走进板报设计

神奇大门

大胆创新的版面设计与新鲜流行的卡通插画让人耳目一新。

特意精选了适合同学们的文献资料方便查阅，具有很强的实用性。

图书在版编目（CIP）数据

麦迪熊金奖校园小报手抄本/王新年编著.—呼和浩特：远方出版社.2014.1

ISBN 978-7-5555-0061-2

Ⅰ.①麦… Ⅱ.①王… Ⅲ.①黑板报—图案—中国—图集 Ⅳ.①J522

中国版本图书馆CIP数据核字（2013）第293990号

麦迪熊金奖校园小报手抄本

作　　者：王新年
责任编辑：韩　芳
封面设计：
出版发行：内蒙古出版集团　远方出版社
社　　址：呼和浩特市乌兰察布东路666号
（电话：0471-2236466　邮编：010010）
经　　销：新华书店
印　　刷：武汉市利华包装彩印有限公司
开　　本：787×1092毫米　1/16
字　　数：100千字
印　　张：4
版　　次：2014年1月第1版
印　　次：2014年1月第1次印刷
印　　数：1-5000册
标准书号：ISBN 978-7-5555-0061-2
定　　价：16.80元

如发现印装质量问题，请与出版社联系调换。

ISBN 978-7-5555-0061-2
9 787555 500612 >
定价：16.80元

麦迪熊 MADISONBEAR

金奖 手抄本

内蒙古出版集团
远方出版社

校园小报

为了弘扬校园文化，引导时代潮流，我们精心编辑了《麦迪熊金奖校园小报手抄本》以满足青少年朋友们的需要。

《麦迪熊金奖校园小报手抄本》把校园生活、学习资料、学生动态、时代新闻、流行时尚都分别汇编到校园小报中，内容准确、形式活泼，为校园学生提供最新、最快、最方便的办报方法与内容，使青少年从中学到更多知识，达到事半功倍的最佳效果。

在版式上，我们突破单版样式的格局，采用双版对开、手工抄写的方式，使校园小报版面更大气、色彩更鲜艳、内容更丰富、视觉更美好。

我们真诚希望《麦迪熊金奖校园小报手抄本》能给校园生活增添光彩，使青少年在德、智、体、美、劳等方面全面发展，学习进步，健康快乐地成长。

最新

版式新颖、活泼
知识广泛、实用

王新年 编著

目　录

萌芽报　看书过节日 童心 ……1
奇趣的元旦 课程表

青春报　青春牛仔裤 黄金时代 ……3
幻想世界 赞白云

春笋报　植树史话 校园里的松树 ……5
植树造林好处多 春天的田野

绿叶报　维权进程 春雨绵绵 ……7
绿色消费 欢乐

读者报　水坝的作用 雅量是种美德 ……9
微型机械飞行虫 独占鳌头

明月报　革命烈士永垂不朽 坚定信念 ……11
话说清明节 出塞

卫生报　生物钟 注意卫生……13
排毒食品 讲卫生 爱清洁

科教报　地球哭了 学以致用 ……15
地球就诊记 地球的寿命

点滴时间　学习新本领 把握时光 ……17
拥有时间 求索

教育报　吃黑色食品 教育事业 ……19
科学的早餐 风暴的考验

读者报　端午节与屈原 追求 ……21
端午节的由来 考生食醋好

环境报　保护生态平衡 改善生态环境 ……23
世界环境日 荷花赞

健康报　预防近视 健康标准 ……25
爱护眼睛 增强自信

飞燕月报　谦洁的党员 敢为天下先 ……27
高举伟大旗帜 我们的祖国

金色阳光　月饼史话 走进秋天 ……29
中秋赏月 培养欣赏能力

北斗星报　话说中秋节 人生的选择 ……31
月亮的传说 美丽的秋天

目　录

霞光报　养老敬老 把握生活 ……33
重阳史话 枫叶如画

音乐周报　打击乐器 我爱音乐 ……35
音乐欣赏 足球与考试

校园快讯　五星红旗 时代在召唤 ……37
炎黄子孙 四大高原

校园时报　国歌歌词 电子家访 ……39
难忘的升旗仪式 苏州园林

学习周报　圣诞节的由来 学习好方法 ……41
圣诞歌 轻松备考

文化报　话说爱鸟周 品梅 ……43
人类的朋友 考试须知

法制报　刑事诉论法 人生情怀 ……45
法规之谈 淡泊的人生

人与法　什么是刑法 人生的摩擦 ……47
民事诉论 一生正直

海潮　一次难忘的经历 改变 ……49
谈自尊 我的奖章

展望报　太阳的光和热 创造新生活 ……51
海上城市 保持一颗平常心

创新报　宽带生活 曲折的道路 ……53
海洋世纪 体育锻炼

卫生报　人体内细胞有多少 营养学 ……55
调整饮食有益健康 人生百味

健康教育报　晒太阳保健康 献血无损健康 ……57
血液有何作用 小议羡慕

娱乐报　编制中国结 追求幸福 ……59
舞出一片天 心随歌声

星光报　圣诞节快乐 学会崇拜 ……61

此为试读，需要完整PDF请访问：www.ertongbook.com

新年迎节日

无论大节小节，我都是和同学们一起走街串巷，到处游玩。每一个节日都是我们的旅游节。但记忆最深刻的都是我在图书馆迎来的元旦节。那年我将度过在校的最后一个元旦节。不知怎么，我突然觉得有些伤感，让我无心和同学们去玩。于是我来到图书馆。我借了一本书，却总没有时间看的书，静下心来坐在椅子上，细细地看。就这样，在这个元旦节，在我看了几本网络书后，我找到了自己的目标。

提要

求：葡萄牙的孩子在过年的时候，一切要求都可以得到满足。

摘礼物：保加利亚人新年时每家都装饰起一棵"新年树"，上面挂满礼物，这是父母对孩子们的新年祝福。

摔东西：意大利的孩子在元旦，可以任意摔打坛坛罐罐。

登合欢山游记

元旦我们全家前往梦中仙境合欢山。车子顺着山路向前行，经过『老鹰关』看到了碧绿弗米，一会儿，我眼前一亮，白皑皑的山巅耸立在眼前！我阳光照耀下，峰峰巍眼，峰峰醒目。啊！我们终于看到了梦寐以求的雪，我捧起一抛雪，一阵冰凉充满全身，感到一阵寒意。

主办：★★★★学校
主编：★ ★
策划：★ ★
★★★★年★月★日
第★★期

萌芽报

Meng Ya Bao

欢迎同学们积极投稿 网址：http://www.MYB.com

童心是童心

童心是童心促使我们不断完善自己的催化剂。一次的失败，你不妨想一想那句童年的话："我一定会长大！"童心是我们追求生活的发动机，它是始终不会满足的。不是吗？所有的孩子不都是有个爱刨根问底的习惯？所有的孩子不都是有个幻想的王国？童心是我们坚强地面对一切的后盾。童心不是自我掩饰，也非自我雌辩。它是智者成功的秘诀，是坎坷人生的避风港。永葆童心，世界更美丽。

长春花

我最喜欢长春花。寒冬腊月长春花对寒风毫不畏惧，开出了紫红色的花朵，还束了万紫千红的新春。长春花的精神令我对长春花肃然起敬，从而长春花产生了喜爱之情。在人生中常常会遇到困难，我们就应该与困难作斗争，坚持不懈地克服它，就像长春花与寒风搏斗那样，才能成为强者。

在我还很很在父母身旁的时候，我常常听到这样一首美丽的童谣："爸爸是船，妈妈是帆，载着金色的童年小小的我驶向金色的彼岸……"爸爸、妈妈，你们给予我的不仅仅是父爱和母爱，还有很多很多。如今，我感到满足，感到骄傲！

庆祝元旦

赠苗元旦：肯尼亚人在元旦这天，互赠优良树苗，表示友谊和对未来的祝愿。爬树元旦：德国在元旦举行爬树比赛，谁先爬上树顶，谁就成为"爬树英雄"。奇趣的元旦 跳火元旦：伊朗过元旦时，家家户户都准备干柴豆荚后，人们从火上跳过去，以示免除疾病。

话说元旦

印度斯坦都把元旦定在公历三月中间。"元旦"这天，他们携带红粉出门，见到亲友便相互把红粉涂在额上，以示幸运吉祥。泰国的元旦则在公历四月一日这一天，他们穿上节日的新装，载歌载舞，欢庆元旦；老挝以佛历的"宋干节"，约在四月中间；缅甸历法上的正月，则相当于公历三月间。

日历趣谈

公历中的月、日、星期，28年一轮回，如果你能连续保存28年的挂历完好无缺，以后就不要再买挂历了，因为，每隔28年，日历中的月、日、星期便会重合。另外，只要不是闰年，公历1月1日是星期四，10月1日也是星期四，4月1日与7月1日、9月1日与12月1日的星期四也是相同的。

使用两本日历的国家

墨里巴斯共和国的领土纵横跨越东、西、南、北四个半球，是个由三百多个弹丸小岛组成的国家。由于国际日期变更线将它拦腰斩断，所以它是世界上唯一使用两本日历的国家。从群岛的西部到东部，时间要减去一天，如果是从东部到西部，则要提前一天。东西部看到的虽是同一个太阳，但在时间概念上却是前后两天的太阳。

在阳光下成长

我有一个小小的课程表，是表姐用她那双灵巧的小手制作的。课程表上面画着一个圆圆的球，在亚洲大陆上一只红公鸡傲然挺立，那是中国——我们的祖国！一只宇宙飞船在布满星星的天空中飞翔，小宇航员伸课程表出手来频频向我们招手，好像在说："祖国啊，我回来了。"这课程表，伴随我度过了几个学期，至今我都舍不得丢掉，因为它凝结着表姐和我的友谊。

春天悄悄地来到了我们的学校，粉红色的茶花开了，黄灿灿的迎春花也开了，散发出春天的校园一阵阵淡淡的清香。草坪给春风轻轻一吹，慢慢地变绿了。池塘里的水很清，被微风一吹，就泛起鱼鳞似的皱纹，几条金鱼在里水游来游去。

学校的阅览室静悄悄的，只是偶尔传来哗哗的翻书声。我总是饥似渴地看着书。读着读着我仿佛来到了新奇奥秘的北极，学校的阅览室看到了北极熊！读着读着，我又仿佛来到了童话王国，与七个小矮人一起为人们做好事。我想长大了，我也要当个作家，编写出优秀的书。

牛仔裤

牛仔裤是较紧身的，能突出线条和质感，很能衬托青春靓丽之美。这种裤子以前叫『工装裤』顾名思义，它是耐磨的，经脏的。穿着它你可以随便地席地而坐，似便出游中有点损坏或脏污，也无损于风度。背起书囊走遍高山大河，青春牛仔裤伴随下坐在草地上吃苹果，看书，夏庇星光下林间弹吉他歌唱……都是很美的画面。牛仔裤几乎是全能的，冬天可以保暖，夏天可以『显酷』，春秋便于出游。是较的衣服可能被扯破，只有牛仔裤是最佳的穿着。

每当我们放眼街头衣衫亮丽的人群，洋溢着喜庆与热闹的它总会跃然而出，醒目而耀眼地提醒**流行色**着我们它的存在，那就是红色。无论潮流如何变换，对于有着红色情结的中国人来说，蕴含着激情与浪漫，传递着祝福与庇护的红色永远都是传统，一种信念，一种向往。

彩珠串出的小色包

小时候玩过弹珠子，现在玩弹珠子。小巧俏皮的零钱包，淑女气质的手提包，这些都是用漂亮的彩珠串起来的。晶莹剔透的塑料珠在光线的照射下，绚丽夺目。彩珠也可以镶嵌在发夹上做成头饰，闪闪动人，好看极了！

QING CHUN BAO 青春报

主办：★★★学校
主编：★★★
策划：★ ★

★★★★年
★月★日
第★★期
星期★

深受同学们喜爱的报纸 E-Mail:QCB.com

青春像朝霞，蒸腾着热气，散发着热量，放射着光艳。青春的时光比什么东西都珍贵，付给青春的是勤奋，青春**黄金时代**偿还的则是才华。人生的收获，要在青春播下理想的种子，洒下辛勤的汗水，浇灌出希望的绿野。青春时期，是人生最美的黄金时代，是幼稚走向成熟的交汇点。

青年人要创新

在中国历史上，敢为天下先者比比皆是。青年人要敢为天下先，创新，改革勇在前行。这是一项崭新的事业，失误是难免的，要有勇"为天下先"的胆略。

青春的魅力

青春，不会怜惜时间的流逝；唯有奋斗向前，才能找到立足之地。撒下青春希望的种子，全心付出精心培育。没有儿时的那份童趣，不再是无忧无虑。以往幼稚的幻想，永远成为过去，面对青春的来临，敢于直面人生。

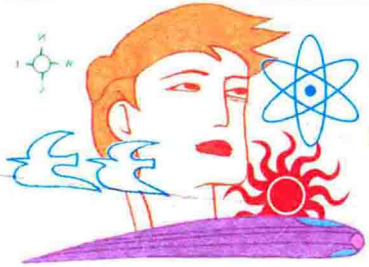

未来的高楼有一千多层那么高，上下全坐火阳能火箭梯。一出大门，你要去哪里只要按一下马路边的道路绿色电钮就行了。旅店里，当走进大门时，大门会自幻想世界动打开，一次金发的机器人姑娘，就会热情地走来，用世界语亲切地问："先生请您上等。"希望在不远的将来，我的幻想成为现实。

在我的想象中，未来的电视，将会像银幕一样贴在墙上，当你坐在家里想看什么节目时，只要拿起非常简单的单键遥控器，你若想看电影，只要把单键遥控器指未来的电视向电影框，于是菜单向下打展，选中节目，节目就开始了。我真希望这样的电视早日来到世界、来到我家。

展望未来的教学楼

未来科学飞速发展，学校的教学楼是用塑料制成的，这种塑料比钢铁还要坚硬，而重量却轻得像泡沫塑料。走进教室，你首先看到那五颜六色的墙壁，它可以随着时间、天气和环境而改变；上课时墙壁变成天蓝色，大家看了就不会过于紧张。未来的学校是无限美好的，让我们为这一天的早日到来而努力奋斗吧。

名人名言

黄金高北斗，不惜昊阳春。 ——（唐）李白

盛年不再得，高枝难重攀。 ——（唐）王勃

莫等闲，白了少年头，空悲切。 ——（宋）岳飞

彼此当年少，莫负好时光。 ——（唐）李隆基

光阴似箭催人老，日月如梭越少年。——（明）高明

时光会使最亮的刀生锈，岁月会折断最强的弓臂。 ——（英）司各特

青春浪花

今天云淡风轻，天空中只有几片飘浮的云，像孩子似的无忧无虑地玩耍，它们是那么洁白又是那么生气勃勃。白云的影子各不相同。有的赞白云像一座连绵起伏的高山，有的像一匹奔腾的骏马，有的像茁壮挺拔的大树……我望着白白的云感到心旷神怡，好像遨游在一个神秘莫测的世界里。

黄昏，我和爸爸来到了大海边。我迫不及待地奔向海边，站在沙滩上向远处望去，啊！大海，果然是博大的、广阔无边。夕阳又圆又大，在辉煌的晚霞之中，正向大海缓缓下沉。落日余晖把蓝色的大海和金色的沙滩染上了一层淡淡的粉红色。我凝视着大海，尽情地美丽的大海欣赏着雄浑、壮阔。享受着海风温存地抚摸。我看到远处涨来一丝和一丝的白线，越来越近越来越宽，变成了白色的浪带，几条浪带汇在一起，发出了有力的"哗哗"声，形成了一朱朱正在盛开的白莲花。啊！大海确实太美了。

A4 春笋报 植树节

责编：★ ★ 版式：★★★
★★★★年★月★日 星期★

一棵树的价值

一棵树到底值多少钱呢？一位教授为一棵树算了两笔不同的账；一棵正常生长50年的树，按市场上的木材价格计算，那么最多值300美元。但是如果按照它的生态效益为计算，一棵生长50年的树，每年可以生产出价值7500美元的氧气，同时可以减轻大气污染，涵养水源，还可以为鸟类及其他动物提供栖息环境美美。将这些价值综合在一起，这一棵树的价值就不是300元了，而是20万美元了。

森林，生命的摇篮。人类祖先以森林之叶树叶为衣，野果饱腹，积木为巢，钻木起火，木棍棒棒。依靠森林发展了人类文明。人类对森林树木的作用有着深刻的认识和深厚的感情。早在殷商时期，甲骨文上就记载了房前屋后种植花木的情景。西周时期就设有专管文章种植护理林木的官员。秦始皇规定，大道两旁种植青松。

植树史话

现代科学发达是件好事，但同时也带来危害人类健康的东西，使空气混杂。要改善空气质量，就要保护森林，多种树，多搞绿化。这样

植树造林

既美化了城市，也可以多产生氧气，净化空气。我们相信，只要加倍努力，认真学习，努力掌握科学知识，就一定能使我们的地球变成一个鸟语花香的大花园。

春笋报

CHUN SUN BAO

主办：★★★★学校 主编：★ ★ 策划：★ ★ ★★★★年★月★日 星期★ 第★★期

网址：Http//www.CSB.com E-Mail:CSB.net

我们学校园里的松树牧有一棵松树，它清秀、挺拔，就像一名哨兵，守卫着学校。那灰褐色的树干，就像旗杆，耸立在花坛里。树枝向四面舒展，活像一座塔，所以人们叫它松塔。松树是那么苍翠。它的叶子尖尖的，像妈妈补衣服的针，用手去碰它，就会觉得疼。一阵春风吹过，树叶沙沙的响。校园的松树多美啊，它伴随我度过美好的生活。

春天到了，校园里一片生机勃勃的嫩绿。

绿色的校园

树的新叶子圆圆的，那鼓圆了的芽苞，也悄悄伸展开来，像一个个淡紫色的小喇叭。花坛里，那毛茸茸的嫩叶摇摆着，仿佛无数热情的小手，在向你招手致意。各种树儿都穿着绿装，披着融融春光，迎着悠悠春风，翩翩地舞出婆娑的情影。呵！好一个绿色的校园啊！

雨中的校园

雨，落在校园里，那苍老的榕树，被风雨打在身上，那软长的胡须，被风轻轻的摇摆着，那曲折的树干，被雨淋湿了。啊！老榕树，多么青翠，雨轻轻地打在树叶上。雨，落在校园里，我撑着伞，在雨中漫步。啊！雨轻轻地洒落在校园里。

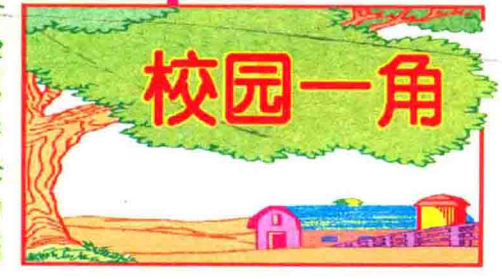

责编：★ ★ 版式：★★★
★★★★年★月★日 星期★

植树造林好处多

常言道："前人种树，后人乘凉。"其实种树何止是乘凉呢?!它的作用还大着呢！制氧、吸毒、滤尘、杀菌那和造林有关。绿色植物能通过光合作用制取氧气，植树造林跟人们的生存有着密切的联系呢。植树造林不但可以制氧，而且还可以减少风沙对人类的危害和洪水的泛滥。植树造林造对人类有着重要的作用，我们一定积极参加"植树造林，绿化祖国"的活动，让我们伟大的祖国多出现几座"绿色长城"。

没有树就没有人类

没有树就没有人类，这句话是真的。地球上没有树，陆地上，90%的生物将消失，150万个物种将灭绝，90%以上的动物面临干旱灾难，人类将面临毁灭危机；地球上没有了树，就没有建筑材料，没有林付产品，当地球成光秃秃的一片时，地球上的人将无法生存。

一亩树林每天能吸收二十七公斤二氧化碳，放出十九公斤氧气。一亩树林一个夏季可以蒸发四十二吨水，一年一亩树林的作用可达三百五十吨。一亩树林一个月可吸收各种有毒气体十公斤，一亩树林比一亩无树林地多蓄水二十吨。一亩树林(防风林)可保护一百多亩农田免受风灾。

春天来了，我来到幽静的小河边。只见河岸上小野花争芳斗艳，竞相开放。柳树发芽了。碧清的河水缓缓地流着，几只雪白的鸭子在水里快活地游着，忽沉忽浮。它们在吃着鲜嫩的水草，捕捉着游动的小鱼小虾。跨过石桥，来到田野上，一片碧绿的麦苗，在春风中扇扇起舞，就像一片绿色的海洋。一阵阵清香扑鼻而来，我抬头一看，原来是已经盛开的油菜花散发出来的。啊，这里的一切真是太美了！

春天的田野

今天，我和家人一起到桃花岛去玩。一路上，柳树摆动着它嫩绿的枝条向我们招手。不一会儿，一片片粉红色的云朵展现在我们眼前，这就是桃花岛。登上桃花岛，一阵清香迎面扑来。岛上的桃花真美丽，有的含苞欲放，有的已经全开了，我走近一棵桃花树，闻一闻，可真香！在桃花岛上漫步，能使你心旷神怡。爸爸用照相机给我们留下了永久而美好的回忆。

参观博物馆

博物馆确实是美的，但它更美在收藏诸多的文化珍品。从商代的青铜器、东周的编钟、汉代的琉璃、南朝的石佛石碑、隋朝的陶器、唐代的塑像、瓷器、宋朝的刺绣、元代的碑亭、明朝的字画直到清代的净瓶和瓷雕等琳琅满目各具特色。这对于研究我国历史、冶金、文学、工艺、美术都有相当重要的作用。通过参观，加深了我对我国绚烂多彩的文化宝库的了解。

此为试读，需要完整PDF请访问：www.ertongbook.com

消费者权益日

自中国消费者维权进程协会于1987年9月加入国际消费者联盟组织后，每年的3月15日"国际消费者权益日"都在全国举办一声势浩大的宣传活动。但在1997年以前，都没有明确主题。1997年，根据党的十四届中全会关于"假冒伪劣欺诈行为已成为社会公害，必须严厉打击"的精神，首次提出了"讲诚信，反欺诈"的口号。让消费者和厂家商家都意识到，消费者的权益神圣而不可侵犯。

中国消费者

协会提出的中国消费者应享有如下六项权利：(1)了解商品和服务的权利；(2)选择商品和服务的权利；(3)选择商品和服务质量、正当的权利；(4)监督价格、质量的权利；(5)对商品和服务提出意见的权利；(6)受到损害时，有索赔的权利。

消费者应有的权益

消费者如何投诉

首先，应与经营者进行交涉，若交涉无果，则得不到解决或发生纠纷，可以向消费者协会投诉。投诉可通过电话、信函、面谈等形式进行。其次，在什么地方购买商品受到损害，就到什么地方的消费者委员会投诉。消费者投诉，还要注意时效。在诉讼时效届满后，消费者所投诉的权利则不再受到法律的保护。消费者的投诉应该知道其权益被侵害之日一年内提出。

LU YE BAO

绿叶报

主办：★★学校
主编：★★
策划：★★

★★★★年
★月★日
第★★期
星期★

深受同学们喜爱的报纸 E-Mail:LYB.com

春雨绵绵

每年三月里下个不停的春雨，让我想起了那首儿歌：『春雨春雨细细牛毛，飘飘洒洒……』而唱起这首儿歌又使我想起了在幼儿园时画春雨的情景来。我还清楚地记得，我画的是一个大大的房子。小朋友在草坪上开心地玩耍，这时，空中还下着蒙蒙细雨，两只小鸟正躲在一棵大树下面。这幅我随意画的画儿居然在绘画比赛中得了一等奖。从此，我迷上了画画。

谈自尊

自尊，是人生杠杆不可缺的支点，它赋予生命以意义。夏洛蒂·勃朗特在小说《简爱》中所塑造的艺术形象，之所以能够震撼一代又一代读者的心，难道不正是简爱以自尊精神为人生支点的人格魅力使然吗？唉，人生若失去自尊的意义，生命还有什么存活的价值！自尊就是力量。自尊的力量，足以化腐朽为神奇，变耻辱为荣光。

名人名言

学问之道有三，曰：省察也、克治也、存养也。
——(清)张伯行

千里始足下，高山起微尘。
——(唐)白居易

未有耳目狭而心广者。
——(宋)朱熹

参考要有路径，思索要有方法。
——叶圣陶

其知弥精，其所取弥精，其知弥粗，其所取弥粗。
——《吕氏春秋》

绿色消费

LU YE BAO
责编：★★★ 版式：★★★

中国消费者协会确定新世纪第一个年主题为"绿色消费"。在新的世纪，消费者更关心**绿色消费**消费对身体健康的影响，追求舒适生活，绿色环境，天然食品已逐步成为消费需求的发展趋势，开展"绿色消费"年主题活动是适应消费需求变化的需要，也是解决维护消费者联盟规定消费者有"四项权利"的要求。

选择索赔对象

我国《消法》给了消费者选择索赔对象的权利。(1)选择向销售者或生产者索赔的权利。(2)选择向分立合并后的任何一个企业索赔的权利。(3)选择向使用他人营业执照的违法经营者或者执照的持有人索赔的权利。(4)在一定条件下，选择向销售者索赔的权利。(5)在一定条件下，选择向利用虚假广告提供商品、服务的经营者或者发布虚假广告的广告经营者索赔的权利。

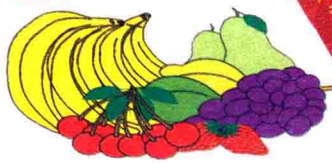

识别绿色产品

产品，是看其有绿色标志。绿色"食品标志"倒形由上方的太阳、下方的叶片和中心的蕾三部分组成，标志为正圆形，意为保护、安全。消费者购买"绿色食品"时，要注意：食品的外包装要印有绿色食品商标标志，字样的文字和批准号。

绿叶报

快乐家庭

当你以一种豁达乐观向上的心态去构筑未来时，眼前就会呈现出一片美好；反之，当你将思维囿于忧伤的樊笼里。未来就变得暗淡无光了，你不仅会将起码的信念和拼搏的勇气泯灭，还会将身边的欢乐失去。那些如空气一样充实在身边的欢乐才是最重要的。

欢乐

一个小孩不慎扭伤了脚，他哭着向爸爸跑去，想赢得他的同情。可是他爸爸对这一切不屑一顾，挣脱儿子的手，向远方跑去。儿子绝望了，觉得爸爸不再爱他。这时，一位老人向他走来，老人说："你在这儿等着，看着你爸爸走到小巷尽头，他肯定会回头看你一眼。"小男孩不信。果真，在爸爸转身的那一刻，他回过了头，看了他一眼，小男孩激动万分："有家的感觉真好！"原来，家只是拐弯处的回头，这就是家的真谛。无论是一个微笑，或是拐弯处的回头，它都蕴含着一个字，爱！

家的真谛

伐木工人让儿子站在一截被伐过的树桩上朝上看看天很蓝！父亲对儿子说："只要你不停的向上努力，总会有你的一片天！"

生活的乐趣

农夫带着儿子在地里劳作，没有除草的庄稼又黄又瘦。"要想有所收获，你必须除去杂草！"父亲对儿子说："看到么，现象往往不代表本质！"只要我们勤于思考，生活中处处充满智慧！

科技与生活

水坝的作用

水坝里有许多水管，以保证人工湖中的水不会溢出来，当湖水涨到一定的程度时，水坝内的工作人员就会安排泄洪。水流便会带动交流发电机的螺旋桨，这样便产生很大的冲力，进行水力发电，所以水坝的位置很重要，一般选在地势比较悬殊的较高地带。水坝位置越高，水流产生的冲力越大，当然电力也就越强。水坝还可以用来储水。

海底深处的谜题

美国科学家已经解决了世界上在海底深处的最大的谜题之一——为什么龙虾在煮饪时会变红？答案就在龙虾的蛋白质壳中主要部分，也就是次甲壳动物硬皮中。它含有一种可以自然而然变成"桔红色"的"叶红素"。但是当它的壳在深海中被发白时，甲壳动物破皮会变成蓝色。一旦龙虾落入厨师的手中，它就注定要变成不同的颜色了。因为冒着气泡的开水会改变硬皮部分的特性从致于使它变成了原有的颜色特征，即桔红色。

安全眼

美国一家公司发现了一种新型安全眼。这种安全眼可以对每个人眼睛中的虹膜加以记录和识别。每个人的虹膜中都有超过四百条的不同特征，任何两个人总体特征都不会相同。在使用过程中受检人站在视频镜头前，录像机会记录下他的眼睛特征，随后系统软件将会对受检人眼虹膜中的数据加以储存。

读者报

DU ZHE BAO

★★★★年★月★日 星期★ 第★★期

主办：★★★★学校
主编：★★ 策划：★★

同学们自己的报纸 网址：Http//www.DZB.com

人生如逆水行舟，不进则退。
——陈独秀

进步是目的，理想是标准。
——(法)雨果

学生

每雅量是种美德，本书都在我们面前打了一扇窗户，人们知识多寡决定着人们观察世界的窗户大小。一些人，因缺乏知识，孤陋寡闻而造成肚量狭小，闹出不少笑话。青年人应该胸怀开阔，肚量宏大。有了雅量，会使你的人生变得更美，会使你得到更多人的喜爱。

人生如四季

春华秋实，夏荣冬枯，人生譬如四季，每一个季节都生长着特定的内容。人生是一部奇书。失落多些哲理。人在旅途，总有看不完的景致，水穷之处即云起之时，错过了，岂不可惜，来世上走一遭，能尝遍酸甜苦辣也不枉此生。

竞争的能力

成功的竞争者，总是在思考中迎着风险，而在行动中却想方设法使风险降到最低程度。懂得激流勇进，也懂得断然退出。从这个意义上讲。你判断风险的能力，也就是你竞争的能力。

环球快讯

微型机械飞行虫

美国加利福尼亚大学的生物学家和技术专家发明了一种小型飞行器。这项发明具备诱人的前景：它可以潜入敌军内部，执行侦察和间谍任务。这种名为"微型机械飞行虫"的小机器人能够像苍蝇那样不停拍打翅膀，并发出嗡嗡叫声。翅膀的拍打节奏和频率精度可与自然界的昆虫一致。

美国天文学家宣布，他们发现了一个与我们所处的太阳系类似的"太阳系"。天文学家发现太阳系外的一颗行星围绕一颗名为巨蟹55的恒星运转，它们之间的距离大致相等。该行星距离它围绕运行的恒星"太阳系"5亿多英里，它完成一次公转需13年，体积是木星的3.5到5倍。另一颗围绕巨蟹55运行的气态行星与木星体积相当，其运行轨道的长度仅为地球轨道的十分之一，公转周期仅为14.6天。

登陆火星

火星是地球的近邻，其独特的空间位置、气候，也使它有可能成为太空天文观测、科研和人类长久以来的梦想。在一九六九年"阿波罗"登月成功后，科学家们就把火星定为下一个征服的星球，而最近美国"奥法赛"火星探测器有关火星有冰冻水的发现更是激发了人们的热情。

刻苦学习

喻义：指在各种竞争中夺得第一。故事：宋仁宗当皇帝之时，范仲禹到京都考科举。包公当主考官，公正无私，范仲禹趁考生候榜之际，一家三口同去岳母家万全山，不料在途中，范妻独占鳌头白玉莲被威烈侯葛登云抢去，儿子被老虎吃走。范仲禹虽高中状元，却被葛登云家乱棍打疯，后经开封府包公审理，方才水落石出。范仲禹照旧金榜题名，夫妻团聚，而葛登云则被包公用虎头铡处决。进士中状元后，立在浮雕有巨鳌头的殿阶中迎榜，因而称中状元为"独占鳌头"。

喻义：用来指新眼光看人，也比喻另眼相待。故事：吕蒙是三国时吴国名将，幼年时家境贫困，没有读过什么书。吴王孙权劝吕蒙要好好读书，并谈了自己读书的收益，吕蒙很受感动。后来，鲁肃路过吕蒙营寨，吕蒙热情招待他，鲁肃满不在乎。吕蒙献上五条计策，鲁肃过目后顿时改变了态度，亲切地说："我一直认为你能武不能文，看来，士别三日，就应当刮目相看呀！"

刮目相看

喻义：办事不知变通。故事：很久以前有个楚国人坐船过江，不小心把自己的宝剑掉到水里。他连忙在船帮上刻了个记号，标志出剑落的地方。船到了目的地停下，他根据船帮刻的记号，到水中去捞剑。摸了再摸，根本没有剑的影子。停船的地方怎么能找到剑呢？

A4

明月报

★★★★年★月★日 星期★
责编：★ ★ 版式：★★★

革命烈士永垂不朽

董存瑞 1948年5月25日凌晨，我军攻打隆化，董存瑞担负了炸掉敌人桥形碉堡的任务。但是桥下却找不到突放炸药包的合适地方。董存瑞毅然用手臂把起了炸药包，向战友们高呼："为了新中国，前进！"随着一声巨响，董存瑞用自己的生命为胜利铺平了道路。

邱少云 1952年10月，在执行潜伏任务中，一颗燃烧弹在战士邱少云的身边爆炸，为了不暴露目标，为了全体战友的安全，为了战斗的最后胜利，邱少云纹丝不动，任烈火在他身上无情燃烧，直到献出年轻的生命。

革命烈士就义诗抄

砍头不要紧，只要主义真。
杀了夏明翰，还有后来人。
（夏明翰）

把牢底坐穿

为了免除下一代的苦难，我们愿——愿把这牢底坐穿！我们是天生的叛逆者，我们要把这颠倒的乾坤扭转！我们要把这不合理的一切打翻！今天，我们坐牢了，坐牢又有什么希罕？为了免除下一代的苦难，我们愿——愿把这牢底坐穿！（何敬品）

明月报

MING YUE BAO

★★★★年★月★日 星期★ 第★★★期

主办★★★★★★学校 主编★★

坚定信念

信念是蕴藏在心中的一把永不熄灭的火炬，这把火炬是任何人无法扑灭的。信念是保证一生追求目标的内在驱动力。信念的最大价值是支撑人的灵魂。坚定的信念是永不凋谢的红花。

人生何处无探险！向来知的科学禁区伸出触角是探险，攻克一道自己难以突破的难题是探险，抛弃自卑敢对所钟情者说勇于探险我爱你，也是探险。或强者战胜，或弱者败北。这里是意志的搏杀，这里是心灵的撞击。生活之中处处有险，关键是在于铸造一副勇于闯险的胆魄。当你斗险而胜，彻悟了生命之刚烈时，洒脱、畅达！

人生中出现时机的机会有多有寡。善于抓住时机，不善于驾驭的人，即使良机到来也会错过。学会把握时机，这是顺利度过人生的一大课题。时机未成熟前强作时机，这会犯急躁的毛病。事业的沙漠刚刚开垦，便想栽种把握时机花果，这不会有收获；学习的原野刚刚耕耘，便想一鸣惊人，这不能如愿。时机没有成熟之际，超越时间和条件的许可，只能留下遗憾的回音。

A2

明月报

★★★★年★月★日 星期★
责编：★ ★ 版式：★★★

清明

话说清明节

清明，正处在仲春与暮春之交，新枝碧绿、生机蓬勃、万物都"清明洁净"了，所以叫做"清明"。将"清明"作为节日加以纪念据说与"寒食"有关，人们在寒节期间要活动三天。这样寒食与清明连在一起，久而久之，就并称为清明了。

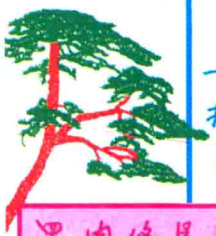

网上祭奠

网上祭奠是随着互联网发展起来的，是一种新的纪念逝去亲人的方式。传统的扫墓与祭祀形式，不仅会给城市交通、环保、安全带来大量问题，还会造成社会风气的诸多不良影响。对今年清明网上盛行的扫墓新风，此乃利国利民之举。一是采用虚拟但真实感的方式完成献花、上香等祭奠活动；二是亲人可采用网上祭奠服务来追思，并永远保存资料。

清明原为二十四节气之一。清明节，又称"扫坟节"与七月十五中元节及十月十五下元节合称"三冥节"，都与祭祀鬼神有关。时间在公清明习俗历四月五日前后。清明的主要习俗，就是扫墓，为坟堆除草、培土、修排水沟。在墓前摆上鸡、鱼、肉、酒等供品，点燃香烛，祭奠烧纸钱，放鞭炮。

A3

★★★★年★月★日 星期★
责编：★ ★ 版式：★★★

出塞 —— 王昌龄

秦时明月汉时关，万里长征人未还。
但使龙城飞将在，不教胡马度阴山。

这首诗通过对汉代名将李广的怀念指责了诸人所处时代守边将领的无能，盼望出现良将，驱逐敌人、保住边疆。首句从秦汉时的月色和关塞写起，引起人们对秦汉盛世开拓疆土的无限追忆并引起下句，时光流逝，朝代变迁，长期边防战争给人民和将士带来无限灾难与痛苦。

寒食 —— 韩翃

春城无处不飞花，寒食东风御柳斜。
日暮汉宫传蜡烛，轻烟散入五侯家。

诗歌首句描写春天时长安城的景色：暮春临近。全城处处花絮纷飞，表现出春天气息。然后再从这无限风光中摄取一道风景具体描写：寒食节里东风吹过皇家园林的柳枝。接着又将笔墨集中到王宫中的一个特殊景观：夜幕降临，普天之下，家家焚火。

清明 —— 杜牧

清明时节雨纷纷，路上行人欲断魂。
借问酒家何处有，牧童遥指杏花村。

这首诗将特定时期的景物与特定时期、特定情况下人物的心情结合起来描写，情景交融，意味深长。特定时期，就是清明节，按照古代习俗，这一天家人要团聚，或祭祖扫墓，或踏青游春。特定情况，就是诗中的人物此时孤身一个漂泊在外，又遇上细雨连绵，可以想见这位行人的伤感悲怨。

此为试读，需要完整PDF请访问：www.ertongbook.com