

# 吉林大学年鉴

校长办公室编

吉林大学



# 1997

—吉林人民出版社—

# 吉林大年鉴

(1997)

校长办公室

吉林大学出版社

吉林年鉴  
(1997)  
校长办公室

---

责任编辑、责任校对:陈颂琴      封面设计:张沐沉

吉林大学出版社出版      吉林大学出版社发行  
(长春市解放大路 125 号)      吉林农业大学印刷厂印刷

---

开本:850×1168 毫米 1/32      1999 年 12 月第 1 版  
印张:12.5 插页:4      1999 年 12 月第 1 次印刷  
字数:312 千字      印数:1—600 册

---

ISBN 7—5601—2270—1/Z·134      定价:18.00 元

## 编委会名单

主 编 张福良  
副主编 陈 密 顾晓威 刘景辉  
编 委 杨秋范 王 捷 国宏钧  
康熙龙 张圣祺

### 参加编写人员（以姓氏笔划为序）

|     |     |     |     |
|-----|-----|-----|-----|
| 于洪波 | 于丽霞 | 王立阁 | 王天兵 |
| 王学明 | 边 铁 | 田绿绿 | 安 泽 |
| 孙长智 | 刘 军 | 李 健 | 李 鹤 |
| 陈 权 | 季洪涛 | 吴逢洽 | 张永海 |
| 张雅琴 | 苏维彪 | 单李岩 | 杨玉新 |
| 杨文俊 | 杨柏堃 | 金 庆 | 赵 明 |
| 欧阳军 | 侯晓宇 | 顾晓炯 | 黄雅丽 |
| 程 宇 | 程 钰 | 童 猛 | 薛淑月 |

摄 影 孙民安

# 目 录

|                     |    |
|---------------------|----|
| 一、学校概况              | 1  |
| 行政与业务机构设置           | 1  |
| 党群组织机构设置            | 1  |
| 学校基本情况一览表           | 3  |
| 院、系与本科专业设置          | 4  |
| 教研部                 | 7  |
| 有硕士学位授予权的学科、专业      | 7  |
| 有博士学位授予权的学科、专业及指导教师 | 8  |
| 博士后科研流动站            | 10 |
| 国家重点学科              | 11 |
| 吉林省重点学科             | 11 |
| 国家基础科研与教学人才培养基地     | 12 |
| 研究院、所               | 12 |
| 教学、科研中心             | 13 |
| 国家重点实验室             | 14 |
| 国家教委开放实验室           | 14 |
| 教职工分布情况             | 15 |
| 专业技术人员分布情况          | 15 |
| 教师学位情况              | 16 |
| 教师年龄结构情况            | 16 |
| 在籍学生分布情况            | 17 |
| 中国科学院院士             | 17 |

|  |     |
|--|-----|
| 中国工程院院士 .....                                | 17  |
| 国务院学位委员会委员 .....                             | 18  |
| 国务院学位委员会第四届学科评议组成员 .....                     | 18  |
| 国家级有突出贡献的中青年专家 .....                         | 18  |
| 国家杰出青年基金获得者 .....                            | 18  |
| 国家教委跨世纪优秀人才 .....                            | 18  |
| 教职工数 .....                                   | 19  |
| 教职工补充资料 .....                                | 20  |
| 本专科学生数 .....                                 | 21  |
| 分专业本专科学生数 .....                              | 22  |
| 分办学形式研究生数 .....                              | 24  |
| 攻读博士学位研究生分学科、分专业人数 .....                     | 26  |
| 攻读硕士学位研究生分学科、分专业人数 .....                     | 28  |
| 函授部、夜大学、成人脱产班学生数 .....                       | 30  |
| 校舍情况 .....                                   | 31  |
| 学校其他情况 .....                                 | 32  |
| 研究生指导教师情况 .....                              | 33  |
| 在校学生、教职工的政治情况及其他 .....                       | 34  |
| 在学研究生的政治情况及其他 .....                          | 34  |
| 教学科研仪器设备增减变动情况表 .....                        | 35  |
| <b>二、重要文件</b> .....                          | 37  |
| 刘中树校长在全校中层干部会上的讲话 .....                      | 39  |
| 王文金在中国共产党吉林大学第十一次<br>代表大会上的工作报告 .....        | 60  |
| 王文金书记在全校中层干部会上的讲话 .....                      | 89  |
| 1996—1997 学年第二学期学校各行政部门工作<br>要点 .....        | 113 |
| 1997—1998 学年第一学期学校行政工作要点和<br>各行政部门工作要点 ..... | 136 |

|                              |     |
|------------------------------|-----|
| 1996—1997 学年第二学期党委工作要点 ..... | 162 |
| 1997 年党委工作总结 .....           | 168 |
| <b>三、党建与思想政治工作</b> .....     | 177 |
| 思想政治工作 .....                 | 179 |
| 组织工作 .....                   | 181 |
| 宣传工作 .....                   | 186 |
| 统战工作 .....                   | 192 |
| 纪检监察工作 .....                 | 197 |
| 共青团工作 .....                  | 201 |
| 工会工作 .....                   | 203 |
| 妇女工作 .....                   | 205 |
| <b>四、教育</b> .....            | 213 |
| 研究生教育 .....                  | 215 |
| 本专科教育 .....                  | 217 |
| 成人教育 .....                   | 223 |
| 设备实验室建设与管理 .....             | 225 |
| 图书情报工作 .....                 | 227 |
| 出版工作 .....                   | 229 |
| <b>五、科研与校产</b> .....         | 231 |
| 人文社会科学研究工作 .....             | 233 |
| 科学技术研究工作 .....               | 236 |
| 校办科技产业 .....                 | 238 |
| <b>六、行政管理</b> .....          | 241 |
| 人事工作 .....                   | 243 |
| 师资工作 .....                   | 245 |
| 离退休工作 .....                  | 248 |
| 外事工作 .....                   | 250 |
| 审计工作 .....                   | 254 |
| 财务工作 .....                   | 259 |

|                                      |     |
|--------------------------------------|-----|
| 档案工作                                 | 262 |
| 保卫工作                                 | 266 |
| 校友工作                                 | 268 |
| 七、后勤保障                               | 271 |
| 总务后勤工作                               | 273 |
| 基建工作                                 | 277 |
| 医疗保健                                 | 279 |
| 八、校园文化建设                             | 281 |
| 学生校园文化活动                             | 283 |
| 文体活动                                 | 284 |
| 九、党政干部名单                             | 287 |
| 十、教授、副教授及其他系列高职人员名单                  | 305 |
| 十一、群众团体                              | 325 |
| 十二、民主党派、侨联小组负责人及各级政协委员、<br>人大代表名单    | 331 |
| 十三、各种委员会和领导小组组成人员名单<br>(1997年成立和调整的) | 339 |
| 十四、部分获奖(表彰)人员名单                      | 343 |
| 十五、1997年学校大事记                        | 371 |
| 十六、1997年学校十大新闻                       | 389 |



## 行政与业务机构设置表

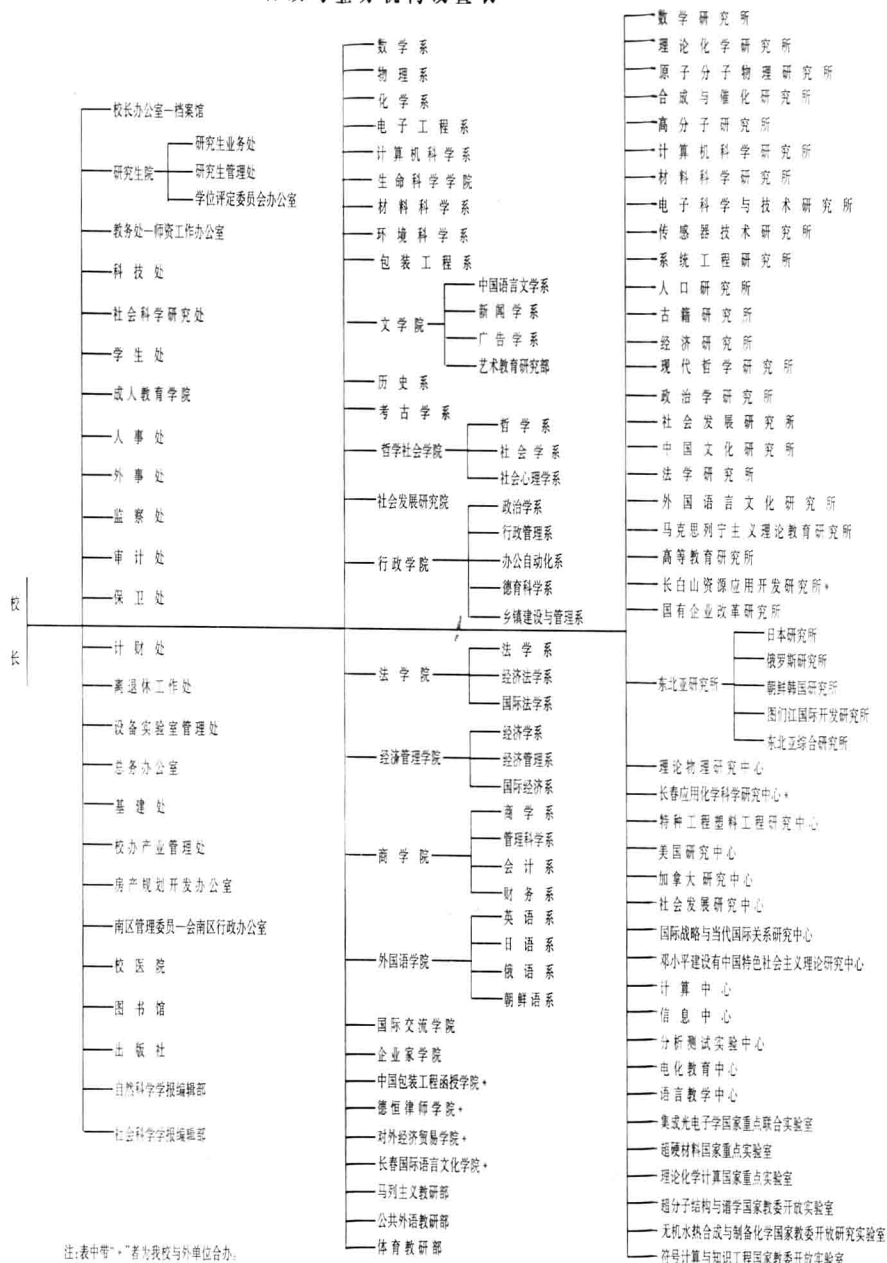

注：表中“\*”者为我校与外单位合办。

## 党群组织机构设置表

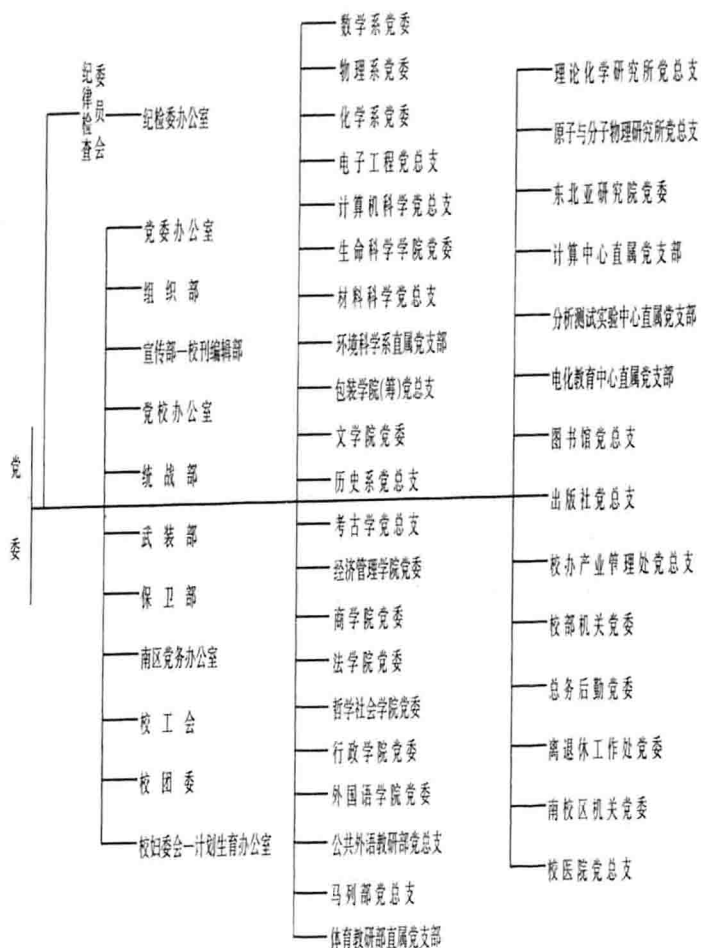

## 学校基本情况一览表

| 编号      | 名 称           | 数 量     | 编号     | 名 称             | 数 量     |
|---------|---------------|---------|--------|-----------------|---------|
| 1       | 研究生院          | 1(个)    | 2      | 院系              | 19(个)   |
| 3       | 院属系           | 29(个)   | 4      | 教研部             | 4(个)    |
| 5       | 研究院           | 3(个)    | 6      | 研究所             | 28(个)   |
| 7       | 教学、科研中心       | 14(个)   | 8      | 教职工             | 4136(人) |
| 9       | 教师            | 1569(人) | 10     | 管理干部            | 445(人)  |
|         | 其中:教授         | 285(人)  | 11     | 工人              | 1120(人) |
|         | 副教授           | 466(人)  | 12     | 全日制学生           | 9976(人) |
|         | 讲 师           | 486(人)  |        | 其中:本、专科生        | 7495(人) |
|         | 助 教           | 311(人)  |        | 硕士研究生           | 1709(人) |
|         | 未 定           | 21(人)   |        | 博士研究生           | 441(人)  |
| 专业技术人员  | 1002(人)       | 进修生     | 66(人)  |                 |         |
| 其中:高级职务 | 20(人)         | 外国留学生   | 265(人) |                 |         |
| 副高级职务   | 148(人)        |         |        |                 |         |
| 13      | 函授生           | 5045(人) | 14     | 夜大生             | 785(人)  |
| 15      | 成人脱产班         | 225(人)  | 16     | 本科专业            | 59(个)   |
| 17      | 有硕士学位授予权学科、专业 | 77(个)   | 18     | 有博士学位授予权学科、专业   | 23(个)   |
| 19      | 博士后科研流动站      | 5(个)    | 20     | 国家重点学科          | 7(个)    |
| 21      | 吉林省重点学科       | 9(个)    | 22     | 国家基础科研与教学人才培养基地 | 5(个)    |

| 编号 | 名 称                   | 数 量                       | 编号 | 名 称                    | 数 量                        |
|----|-----------------------|---------------------------|----|------------------------|----------------------------|
| 23 | 实验室                   | 103(个)                    | 24 | 仪器设备                   | 10555<br>台、件               |
|    | 其中:国家重点<br>实验室        | 3(个)                      |    |                        |                            |
|    | 国家教委开放<br>实验室         | 3(个)                      | 25 | 仪器设备总值                 | 10 460<br>(万元)             |
| 26 | 图书馆藏书                 | 251<br>(万册)               | 27 | 校园占地面积                 | 148 万<br>(m <sup>2</sup> ) |
|    | 其中:中文书刊<br>外文书刊       | 161<br>(万册)<br>90<br>(万册) | 28 | 校舍建筑面积                 | 51 万<br>(m <sup>2</sup> )  |
| 29 | 中国科学院院<br>士           | 5(人)                      | 30 | 中国工程院院<br>士            | 1(人)                       |
| 31 | 国务院学位委<br>员会委员        | 1(人)                      | 32 | 国务院学科评<br>议组成员         | 8(人)                       |
| 33 | 国家有突出贡<br>献的中青年专<br>家 | 9(人)                      | 34 | 吉林省有突出<br>贡献的中青年<br>专家 | 28(人)                      |
| 35 | 国家教委跨世<br>纪优秀人才       | 4(人)                      | 36 | 国家杰出青年<br>基金获得者        | 1(人)                       |

## 院、系与本科专业设置

| 院、系名称 | 专 业<br>数 量 | 专 业 名 称                              |
|-------|------------|--------------------------------------|
| 数学系   | 5          | 数学、应用数学、计算数学及其应用软件、<br>理论与应用力学、统计与概率 |
| 物理系   | 4          | 物理学、应用物理学、原子核物理学及核<br>技术、应用光学        |

| 院、系名称  |         | 专业数量 | 专业名称                                 |
|--------|---------|------|--------------------------------------|
| 化学系    |         | 4    | 化学、应用化学、高分子材料与工程、精细化工                |
| 电子工程系  |         | 5    | 微电子技术、电子材料与元器件、电子学与信息系统、光电子技术、生物医学工程 |
| 计算机科学系 |         | 2    | 计算机软件、计算机及应用                         |
| 生命科学学院 | 分子生物学系  | 2    | 生物化学、生物技术                            |
|        | 药学系     | 1    | 生物制药                                 |
| 材料科学系  |         | 1    | 材料科学与工程                              |
| 环境科学系  |         | 2    | 环境学、环境规划与管理                          |
| 包装工程系  |         | 2    | 包装工程、装潢艺术设计                          |
| 文学院    | 中国语言文学系 | 1    | 汉语言文学                                |
|        | 新闻学系    | 1    | 新闻学                                  |
|        | 广告学系    | 1    | 广告学                                  |
| 历史系    |         | 2    | 历史学、档案学                              |
| 考古学系   |         | 2    | 考古学、博物馆学                             |
| 哲学社会学院 | 哲学系     | 1    | 哲学                                   |
|        | 社会学系    | 1    | 社会工作                                 |
|        | 社会心理学系  | 1    | 应用心理学                                |

| 院、系名称      |          | 专业<br>个数 | 专业名称          |
|------------|----------|----------|---------------|
| 行政学院       | 政治学系     | 1        | 政治学           |
|            | 行政管理系    | 1        | 行政管理学         |
|            | 德育科学系    |          |               |
|            | 乡镇建设与管理系 |          |               |
|            | 办公自动化系   |          |               |
| 法学院        | 法学系      | 1        | 法 学           |
|            | 经济法学系    | 1        | 经济法           |
|            | 国际法学系    | 1        | 国际经济法         |
| 经济管理<br>学院 | 经济学系     | 3        | 经济学、贸易经济、投资经济 |
|            | 经济管理系    | 2        | 国民经济管理、货币银行学  |
|            | 国际经济系    | 2        | 国际贸易、国际金融     |
| 商学院        | 会计系      | 1        | 会计学           |
|            | 商学系      | 2        | 企业管理、市场营销     |
|            | 管理科学系    | 1        | 经济信息管理        |
|            | 财务系      | 1        | 理财学           |
| 外国语学院      | 英语系      | 1        | 英语            |
|            | 日语系      | 1        | 日语            |
|            | 俄语系      | 1        | 俄语            |
|            | 朝鲜语系     | 1        | 朝鲜语           |
| 国际交流<br>学院 | 汉语言文化系   | 1        | 汉语言           |
|            | 国际企业管理系  | 2        | 国际企业管理        |
| 合 计        |          | 60       |               |

## 教研部

马列主义教研部  
体育教研部

公共外语教研部  
艺术教育教研部

### 有硕士学位授予权的学科、专业

| 学科门类       | 数量 | 学 科 专 业   |
|------------|----|---|
| 哲 学        | 5  | 马克思主义哲学 中国哲学 外国哲学<br>宗教学 科学技术哲学   |
| 经济学        | 10 | 政治经济学 经济思想史 经济史 世界<br>经济 国民经济学 金融学(含:保险<br>学) 产业经济学 会计学 企业管理<br>数量经济学                                     |
| 法<br><br>学 | 8  | 法学理论 法律史 宪法学与行政法学<br>刑法学 民商法学(含:劳动法学、社会<br>保障法学) 诉讼法学 经济法学 国际<br>经济法(含:国际公法、国际私法、国际<br>经济法)               |
|            | 6  | 政治学理论 中外政治制度 科学社会<br>主义与国际共产主义运动 中共党史<br>(含:党的学说与党的建设) 行政管理<br>(含:财务管理、市场管理、市场营销、人力<br>资源) 马克思主义理论与思想政治教育 |
|            | 1  | 国际政治  |
|            | 2  | 社会学 人口学   |
| 文<br><br>学 | 6  | 文艺学 中国现当代文学 中国古代文<br>学 语言学与应用语言学 汉语言文字<br>学 新闻学   |
|            | 5  | 英语语言文学 俄语语言文学 日语语<br>言文学 外国语言学与应用语言学 比<br>较文学与世界文学  |

| 学科门类    | 数量 | 学 科 专 业   |
|---------|----|---|
| 历史学     | 6  | 考古学及博物馆学 历史文献学(含:敦煌学、古文字学) 专门史 中国古代史 中国近现代史 世界史             |
| 理<br>学  | 5  | 基础数学 计算数学 应用数学 概率论与数理统计 运筹学与控制论                             |
|         | 8  | 理论物理 粒子物理与原子核物理 原子和分子物理 凝聚态物理 微电子学与固体电子学 光学 电路与系统 测试计量技术及仪器 |
|         | 6  | 无机化学 分析化学 有机化学 物理化学 高分子化学与物理 环境化学                           |
|         | 1  | 生物化学与分子生物学  |
|         | 1  | 固体力学  |
| 工<br>学  | 1  | 材料物理与化学   |
|         | 3  | 计算机软件与理论 计算机系统结构 计算机应用技术                                    |
| 药 学     | 1  | 微生物与生化药学  |
| 硕士专业学位点 | 2  | 法律硕士专业学位<br>工商管理硕士专业学位                                      |
| 总 计     | 77 |   |

注:有硕士学位授予权的学科、专业共计 77 个。

## 有博士学位授予权的学科、专业及指导教师

| 学科、专业   | 人数 | 指 导 教 师                    |
|---------|----|----------------------------|
| 马克思主义哲学 | 6  | 高清海 张维久 孟宪忠 孙正聿 艾福成<br>郅 正 |
| 科学技术哲学  | 3  | 车文博 刘猷桓 邹铁军                |
| 政治经济学   | 4  | 张维达 潘 石 詹连富 宋冬林            |



| 学科、专业      | 人数 | 指 导 教 师  |
|------------|----|--|
| 世界经济       | 4  | 池元吉 赵凤彬 余曷雕 李玉潭  |
| 数量经济学      | 3  | 徐立本 张屹山 赵振全  |
| 刑法学        | 3  | 何 鹏 高 格 吴振兴  |
| 政治学理论      | 6  | 王惠岩 徐大同* 陈秉公 王家福 张永桃* 宝成关                                  |
| 考古学及博物馆学   | 5  | 林 沅 张忠培* 吴振武 魏存成 汤余惠                                       |
| 中国古代史      | 3  | 金景芳 吕绍纲 陈恩林  |
| 基础数学       | 13 | 江泽坚 王柔怀 谢邦杰 孙以丰 伍卓群<br>周钦德 黄启昌* 王光烈 牛凤文<br>孙善利 尹景学 李 勇 蒋春澜 |
| 计算数学       | 6  | 李荣华 冯果忱 黄明游 梁学章 周蕴时<br>吴 微                                 |
| 概率论与数理统计   | 3  | 史宁中* 杨小云 杨振海*  |
| 理论物理       | 7  | 吴式枢 刘亦铭* 杨善德 苏君辰<br>王克协 孙昌璞* 吴兆颜                           |
| 原子与分子物理    | 5  | 潘守甫 王治文 丁培柱 朱颀人 丁大军  |
| 凝聚态物理      | 8  | 邹广田 苏文辉 王煜明 金汉民 金增孙<br>金明芝 陈 岗 孟昭富                         |
| 微电子学与固体电子学 | 7  | 高鼎三 刘式墉 杜国同 衣茂斌<br>梁春广* 石家纬 张玉书                            |
| 光 学        | 3  | 高锦岳 蒋占魁 费浩生  |
| 无机化学       | 8  | 徐如人 庞文琴 徐吉庆 刘景福*<br>冯守华 裘式纶 刘国发 陈接胜                        |
| 分析化学       | 3  | 金钦汉 许宏鼎 于爱民  |
| 有机化学       | 4  | 刘举正 王宗睦 赵英英 杜尧国  |