麦迪熊 MADISONBEAR

校园

板报墙报系列

# 节庆日校园

## 小报手抄本

MAID BANBAO

主编 王新年

全新设计改版

学生办报必备

手抄本

内蒙古出版集团

NG远方出版社

SCB

heibanbao

黑板报

带你走进板报设计的神奇大门

大胆创新的版面设计与新鲜流行的卡通插画让人耳目一新。

特意精选了适合同学们的文献资料方便查阅，具有很强的实用性。

麦迪熊 MADISONBEAR

# 节庆日 手抄本

内蒙古出版集团
远方出版社

# 校园小报

为了弘扬校园文化，引导时代潮流，我们精心编辑了《麦迪熊节庆日校园小报手抄本》以满足青少年朋友们的需要。

《麦迪熊节庆日校园小报手抄本》把校园生活、学习资料、学生动态、时代新闻、流行时尚都分别汇编到校园小报中，内容准确、形式活泼，为校园学生提供最新、最快、最方便的办报方法与内容，使青少年从中学到更多知识，达到事半功倍的最佳效果。

在版式上，我们突破单版样式的格局，采用双版对开、手工抄写的方式，使校园小报版面更大气、色彩更鲜艳、内容更丰富、视觉更美好。

我们真诚希望《麦迪熊节庆日校园小报手抄本》能给校园生活增添光彩，使青少年在德、智、体、美、劳等方面全面发展，学习进步，健康快乐地成长。

最新

**版式新颖、活泼**
**知识广泛、实用**

王新年 编著

**图书在版编目（CIP）数据**

麦迪熊节庆日校园小报手抄本/王新年编著.—呼和浩特：远方出版社.2014.1

ISBN 978-7-5555-0071-1

Ⅰ.①麦… Ⅱ.①王… Ⅲ.①黑板报—图案—中国—图集 Ⅳ.①J522

中国版本图书馆CIP数据核字（2013）第294070号

**麦迪熊节庆日校园小报手抄本**

作　　者：王新年
责任编辑：韩　芳
封面设计：
出版发行：内蒙古出版集团　远方出版社
社　　址：呼和浩特市乌兰察布东路666号
（电话：0471-2236466　邮编：010010）
经　　销：新华书店
印　　刷：武汉市利华包装彩印有限公司
开　　本：787×1092毫米　1/16
字　　数：100千字
印　　张：4
版　　次：2014年1月第1版
印　　次：2014年1月第1次印刷
印　　数：1-5000册
标准书号：ISBN 978-7-5555-0071-1
定　　价：16.80元

**如发现印装质量问题，请与出版社联系调换。**

ISBN 978-7-5555-0071-1
9 787555 500711 >
定价：16.80元

# 目　录


校园早报　小谈朴素 拜年 ……1
人生小酌 放鞭炮

春雨报　春天的希望 伟人风范 ……3
上学路上 树立自信心

先锋队报　遵守法纪 学习英语 ……5
伟大的友谊 学会释压

学习早报　认真学习 苹果园 ……7
心灵花絮 乡村新貌

知识导报　写景作文 宇宙工厂 ……9
学习通讯 学生服饰

小发明报　致富之路 创造发明 ……11
农业科技 青春寄语

校园学习报　女性节日 科技教学 ……13
运动保健康 鸟类的起源

校园晨曲报　丰收年 清晨的校园 ……15
劳动光荣 人的欲望

青年报　园艺博览会 校园的青春 ……17
科技之光 美文欣赏

校园时报　团结奋斗 咀嚼痛苦 ……19
爱我中华 风华正茂

学习周报　科学新知 激发兴趣 ……21
国防与科技 精品作文选

校园科技报　科技时代 网络教学 ……23
航天科技 优秀作文选

科技报　科技通讯 未来世界 ……25
空气 科技之窗

校园友谊报　国际歌 同学友谊 ……27
天涯海角 花园美景

火炬报　青春的浪花 困惑 ……29
五四运动 放松心态

真情报　怀念母亲 我爱我家 ……31
母爱 感悟真情

# 目　录


教室内外　谈营养品 追求知识 ……33
微量元素 家庭乐事

少儿报　心理健康 培养创新能力 ……35
新的开端 好事与坏事

欢乐宫　保护环境 字谜情报 ……37
环境标志 增强自信心

学习导报　预防近视 复习须知 ……39
爱护眼睛 读书的乐趣

军事常识　军人识命 军事知识 ……41
最可爱的人 党的生活

心灵火花　教师节的演变 幸福的人 ……43
我的老师 我的理想

烛光报　我们的好老师 生活的真谛 ……45
敬爱的老师 寄托希望

彩虹报　最早的学生守则 人生絮语 ……47
教师赞 我的外公

健康小报　科学与健康 脑黄金 ……49
健康讲座 美文之声

文化报　文化生活 人生的折光 ……51
赏石文化 音乐天籁

科技报　航天科技 探索宇宙 ……53
科技兴国 未来的梦

校园时报　欣赏音乐 培养情操 ……55
民间音乐 秋日私语

体育报　体育场 生命在于运动 ……57
体育世界 体育课

青春报　冬天的黄山 超载自我 ……59
庐山奇观 远大的志向

爱心报　茶余饭后 校园夫情 ……61


此为试读，需要完整PDF请访问：www.ertongbook.com

## 放鞭炮

古代过年时人们从火烧竹，爆裂发声用以驱鬼，“爆竹”一名由此而来。到后来，爆竹发生了大变化：火药发明以后，从烧竹子发展为用纸筒灌装火药引爆，炸开后响声贯耳，纸屑飞扬，火药香四溢，于是爆竹又叫“爆仗”。此后人们又用麻茎把爆竹编成一串来放，称为“编炮”。因其声音清脆如鞭响，故也叫“鞭炮”。

## 春联史话

春联是由古代的“桃符”，“门对”变化而来的。古时候，为了防止过年时小鬼们到处乱窜，人们便利用避邪的桃木刷制成块木板写上门神神荼、郁垒的名字挂在门旁，这些木板就叫“桃符”，或“门贴”。五代后蜀国君，开始在桃符上书写联语，他的“新年纳余庆，佳节号长春”是中国最早的一副春联。

上午：爸爸准备写春联了，许多亲戚、邻居都拿来了红纸。爸爸提起笔，挥笔写了一幅：『辞旧岁创立千年基础；迎新春更上一层高楼』的对联。对联张贴起大家都在新建的楼房大门上。大家看着爸爸写的对联，心里非常高兴，称赞对联说出了乡亲们的心里话。写着，笑着，笑着，天色渐晚，这是我内心的笑声！

# 校园早报

XIAO YUAN ZAO BAO

★★★★年★月 8 星期★ 第★★期

主办：★★★★★★学校 主编：★★ 策划：★★

网址：Http//www.XYZB.com E-Mail:XYZB.net

## 期待清晨

每个人都有自己的时光。有人期待所期望的、所沉迷晚霞流彩的黄昏；斜阳外、寒鸦万点、流水绕村。它是邀恩畅怒、情感发泄的最佳时辰。而我期待清晨，它的一种博大的胸襟，向我昭示一条拼击的坦途，一项刻骨铭心的相思清晨，我用光清亮坚实、脚步稳健沉实、心胸舒坦充实。

## 小议朴素

现在的青年朋友们，谁不愿把自己打扮得如花似玉风度翩翩？靠劳动赚得、享受一下，这无疑是正确的。可是，当你在镜前欣赏自己华丽盛装的风采时，当你用“香施兰麝”，“珍珠翡翠”为妙龄增姿添色时，你又记住这样一句名言——真理是朴素的，为真理奋斗者，风格朴素。

## 成功之道

把成功的瞄准下在对机会的渴望，远不如下在对自己的期待，众人都在抱着争取时，你获胜的机会必然很少，但只要您保持期待，从得来的机会中略发一些成功之道来，成功则非你莫属了。我们不妨动动脑筋，做做思让，去寻找一些合适的角度和打法。

# 拜年

新年到了,我们在老师的带领下,去给军属张爷爷和张奶奶拜年。

到了张爷爷家门前,我们齐声说"爷爷,奶奶新年好,我们给您拜年来了!"张爷爷说:"小朋友们好,希望你们在新的一年里好好学习,天天向上。"这个新年我们过得多有意义啊!

# 恭喜发财

旧时民间互访拜年的形式,根据彼此的社会关系大体可分4类:一是亲戚。初一必须到亲母家拜年,须带礼物。二是礼节性的拜访。如给同事、朋友拜年,一般只宜久坐,寒暄几句客套话,就应告辞。三是感谢性的拜访。见一年旧时的拜年表对人最久情的就是送些礼物送去,借拜年之机表示感谢。四是串门式拜访。对于左邻右舍的街坊,见面彼此一抱拳说:"恭禧发财"一顺百顺!

当各家门前挂满了腊鱼腊肉的时候,年就该到了!刚进腊月,就听到一声一声的鞭炮在响,那是性急的孩子们放出的希望,腊八粥散发的香味和着鞭炮响在空中飘荡,家家户户张灯结彩,上贴图做肉丸子的声响仿佛一首首欢响乐,透着一种快乐的情绪,翻生绒,蛋糕……新年的到来,第乐的一定是新的希望。

# 岁月人生

我们奋斗,我们拼搏,我们跌倒,我们爬起,坎坎坷坷却生生不息,华竟我们的青春的一种经历换得另一种岁月的启迪。

## 岁月的启迪

明我们是无愧的一代!我想起青春走入岁月的内涵:阳光从窗中钻进来,青春在我年轻的额头上我隐约感到可见也彩色玫瑰盛放的人生背景。我流泪了。美丽的青春瓦蓝在忧伤,磨难与奋斗交织的塔尖上,以无地忠诚的信念恪守着春秋的季的许诺!

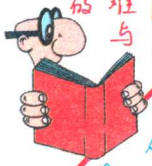

自己把自己说服了,是一种理智的胜利,自己被自己感动了,是一种心灵的升华,自己把自己征服了,是一种人生的成熟。见说服了,感动了,征服了自己的人,就有力量征服一切挫折、痛苦和灾难。

人生小酌

## 放风筝的启示

一天,风经过广场见许多人在放风筝。纳闷的是:人们都在场子的一侧。"为什么宇可让场子的一侧空着,却女像傻傻地挤在一堆呢?"于是风便灵了一个风筝到场子空地的一侧去放。风的风筝经子飞得如别人一样高。这时才发现,自己竟然挤在场的另一侧的人群中。她明白:当我们笑别人的过庸戏无能时,很可能应该笑的是自己没有参与所造成的无知。

# 自信的指挥家

一次，小泽征尔去欧洲参加指挥家大赛。评判员交给他一张乐谱，小泽征尔看后立即指挥起来。演奏中他发现不和谐的地方。这时在场的作曲家和评委都声明乐谱没问题。小泽征尔考虑再三，坚信自己是正确的。于是大吼一声："不！一定是乐谱错了！"喊声刚落，评委们立即站立向他报以热烈的掌声。小泽征尔以其独立自信，获得了桂冠。

## 树立自信心

好动、喜欢刺激的学生对增强他们的信心有自己的一套方法。他们认为"冒险或历险活动"、"社会义工活动"、"参加或夏令营"等活动，均能帮助他们树立信心。学校不仅是传授知识的地方，也是培养学生自信心的训练场，学校定期多组织团体活动，让学生在活动中体验自身的价值，才能真正的德育教学。

## 名人名言

自信人生二百年，会当水击三千里。——毛泽东

天生我材必有用，千金散尽还复来。——李白

自信和希望是青年的特权。——大仲马

每人都有足够的余力去实现自己的信念。——歌德

# 坚定自信

# 春雨报

CHUN YU BAO

主办：★★★★学校 主编：★★ 策划：★★

★★★★年★月★日 星期★ 第★★期

一本书就是一项伟大的探险，它展示出一个人所能吸收与同化的观念及情感。

——(英)罗素

"嘀达一嘀达"春雨仍在下着，它浸湿了柳油菜路。一个个中小学生也正在顶风冒雨前进。"嘀达一嘀达"的下春雨的联想着。我想：这大地不正是我们伟大的祖国吗？正因为有了这些建设者，所以才有了这大地上开出的鲜艳之花。

冬渐渐地走远了，带走了它的雪花，带走了它的沈默寂寞。路边幽静的树林一直延伸着，那一端延伸着思念。我国国有多少生命，在春的这份姓之中悄悄地萌芽啊！

春天来到了，它就像晨光的大自然，就像豁达的老人一样。这时，漫步在田野里，你便沉浸在一种生机勃勃的喜悦中，蓬勃的民族开始播种新一年的希望，那希望会随着一粒粒种子成熟。春天的希望最喜悲辛苦了。那沿河的菜花黄，娇艳的桃花红，摇曳着千树万树的柳丝悄悄装扮着大地。一切都悄悄地展现着，无论你是谁，你都会在这春的世界找到一份嘹嘹的萃爱。

# 名人礼节

## 列宁晚餐会场后

1921年6月，苏共国际第三次大会在莫斯科召开列宁逢会必到。一次，列宁精神晚一会儿，一位代表飞在发言。他怕迟时走上主席台，会出现大家起立和鼓掌的场面，从而打断这位代表的发言，于是他悄躲在一根柱子后面听。当他听到精彩处，就记起来。

"礼貌"既是良好的德的表现，又是文尚文明的表现。它可以令人美彼此间相处得更加融洽。一个人没有礼貌，便会人讲礼貌讨厌，别人会远远离开你。所以，没有礼貌对一个人的损害是很严重的。只有在有礼貌的讲文明的社会里生活才可能愉快。人与人之间的相处也才会更融洽，因此我们对礼貌必须十分重视。

## 伟人风范

一、一天夜里，周总理工作回来，司机想快点让总理回去休息，便准备越前面一辆外宾的汽车。总理发觉后，立即制止说："同志，你怎么这样做呢，要有礼貌。"

二、1966年彭德怀同志在当年红军抢渡大渡河的地方见到了一位老船工，这位老人是当年为红军渡河摆渡的船工。彭总推着老船工的手，表示感谢，并向他行了鞠躬礼。

精品作文

## 雨晨

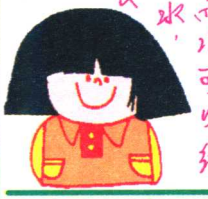

天天盼望的，眼看就要下雨了。我背起了书包拿起雨伞，向学校跑去。刚跑出门道，天就下起了蒙蒙细雨，眨眼间，雨越下越大。我站在走廊往楼下一看，操场积了很多雨水。我们打了两乒乓球了。不过，雨水可以给庄稼喝水，不用要农民费力浇水。

今天是开学的日子，又逢下雨。由于一段上学路上路面比较泥泞，无法骑车便只好下车推着走了。当我经过站在路旁的两个女孩身旁时，放在车后座的袋子却碰着了一个女孩的新皮鞋。我回过头，歉声说道："对不起。"哎，对不起？对不起能值几个钱？"我心里有种说不出的滋味，难道"对不起"也能用金钱来衡量吗？

妈妈带我去公园里玩耍，陪伴我的有许多的鸽子。小鸽子的样子非常可爱。它的头小小的，嘴巴尖尖的，吃东西时，发出"咕、咕"的响声。小鸽子的羽毛又细又软，摸上去滑滑的。在阳光下闪闪发亮。飞起来的时候，展开的翅膀美丽极了。望着这群鸽子，我想到了在地球上，还有很多因战争而无家可归，到处流浪的人们……和平多好啊！

## 毛主席轶事

中共八大开幕前夕，毛主席根据中央的安排，及时草拟了初稿。但他对这个稿子不很满意，就把秘书给他修改。秘书根据主席的要求，做了较大改动。后来在一次会议上，与会同志一致赞扬主席这个稿子写得好。可是主席却诚恳地说："这不是我一个人的功劳，是秘书帮我写的。"

## 遵守法纪

一次，他乘车去政协礼堂开会，司机违反了交通规则，交通警批评司机的时间很长。国车的同志要去私民警交涉，总理制止说："这怎么行！交通规则是政府颁布的，总理不遵守，就是带头破坏法制。"一直等到警警放行，总理一行，才离开那里。此后，总理常常叮嘱司机："不要以为我是总理，就可以搞特殊化。可以违章。"

## 孝敬父母

朱德同志从小就很孝敬父母。后来他投身革命，不能侍奉在父母身边，但思念着生养他的父母亲。当母亲去世时，朱德悲痛欲绝，写下了回忆我的母亲的文章。他深情地回忆了母亲是怎样含辛茹苦地把自己抚养成人，字里行间饱含着对母亲的爱与真情。是啊，是父母给了我们新生命，成长，我们怎能不孝敬父母呢？

# 先锋队报

XIAN FENG DUI BAO

主办：★★★★学校
主编：★ ★
★★★★年★月★日
星期★ 第★★期

现在的学生大都是独生子女，普遍存在一个问题，不关心他人，自私自利，这是要不得的。学生应该学会帮助别人。助人助己。其实就是在帮助自己。例如有一位同学遇到同学生病，他就会等到下课去看望，并帮助复习功课。他的品质赢得了同学的信任。

现在许多学生爱写错字，或者做算术题验算时会对错位。家长或老师会认为是学生学习不专心。其实不然，真正的问题在于培养协调能力。学生的协调能力出了问题。家长应让学生动手做事，培养协调能力的发展。

对于儿童来说，由于母语使等于完善。因此他们学习外语并不需要母语辅助，而是直接地把英语语使等映射大脑语言中枢，直接地在大脑中完成理解功能。这样，孩子可以在一个宽松的条件下自由地"呼吸"英语氛围，成英语思维习惯而成熟。

# 名人故事

# 友谊长存

## 伟大的友谊

第一次国共合作期间，毛泽东就与加入国民党的共产党人亲密合作。一九四五年起，柳亚子与毛泽东就保持着笃厚的友情。他们多次畅谈，还互相切磋文史诗词。毛泽东把一九三六年所作的《沁园春·雪》相赠，柳亚子立即和诗一首发表于《新华日报》。

## 真挚的友谊

廖仲恺是近代民主革命家，廖仲恺在为创建黄埔军校物色人才时，力邀周恩来等人。此后，廖仲恺被刺后，周恩来一直关心照顾着他的家人。廖承志在长征途中，被张国焘打成"反革命"，并将被处决，周恩来机智地与张国焘周旋，挽救了廖承志的生命，为廖仲恺保存了一个后代。

## 名人名言

友谊首先就是真诚。就是对同志过失的批评。

——奥斯特洛夫斯基

人生最美好的东西，就是他同别人的友谊。

——林肯

与善人居，如入芝兰之室，久而不闻其香，即与之化矣。与不善人居，如入鲍鱼之肆，久而不闻其臭，亦与之化矣。

——孔子



# 少年天地

## 健康咨询

### 音乐的复杂性及其特有模式，有利于少年认知能力培养，也有助于帮助他们随着年龄的增长而学习有关数学、科学知识语言方面的知识，听古典音乐，少年智力名家的典子的脑激发人的创造性和理解思维能力，这为他们开智力游戏，解决难题甚至进行科学实验。

## 学会释压

学生要学会用合理宣泄，转移升华等方法化解不良情绪。学生们重视友谊，同学间若发生矛盾会影响学生的心情。其实，如果和同学或老师之间有误会，可以采用笔谈的方式进行交流，或是时常参加打球、跑步，相信这样，心情会好起来。

## 关注学生身体健康

学生缺乏维生素A就容易得呼吸道和消化道感染，维生素A缺乏还会降低人体的抗体反应，导致体液免疫和细胞免疫功能的下降。这道健康防线一旦瓦解病菌就会长驱直入。这当心动物脏脏，少吃腌制食品。



此为试读，需要完整PDF请访问：www.ertongbook.com

## 乡村新貌

眼前的情景使我不由得张大了嘴巴。宽阔的台上新盖了一排货运室，红瓦白墙，给我一种崭新的感觉。奶奶高兴的给我们讲了这两年的最大的变化，由于政策高效，家家户户用上了哗哗的自来水，再也不用一担一担地挑了，而且通了电，修了一条马路，交通便利多了。

我的家乡是一个山洼洼里的小山村。过去，那里很穷，全村只有十四户人家，山上光秃秃的，什么也不长。现在我的家乡大变了样了。山坡上坐落着一排排新瓦房，村旁是新建的学校和医院，宽阔的马路上跑着各种拖拉机。往山上一看，绿油油的梯田一比连着一比。最美的是秋天，满山是金黄的庄稼和红红的大枣。远远看去，真是一幅美丽的画儿。我非常爱我那越来越美的小家乡。

## 到农民家做客

星期六下午，我们参观了人称"华东第一村"农民报庭，我来到张叔叔家里。客厅里显得富丽堂皇又高雅。迎面有套组合沙发、彩电、录像机、收录机等家用电器，一应俱全。叔叔自豪地说：我们村四百多户人家都住上了小洋房，家家吃上了自来水，用上了煤气灶，还装上了程控电话。啊，这里的农民真富呀！大家都感慨万千。

主办：★★★★学校 主编：★ ★ 策划：★ ★
★★★★年★月★日 星期★ 第★★期

学之之博，求若知之之要；知之之要，求若行之之实。

——(宋)朱熹

## 认真学习

有的同学不分析自己的现状和基础，一味去花大量时间死做难题，钻牛角尖，结果忽视了基础和"课上认真听讲，课后认真复习，这个学习的规矩"，100个人中有99个是成绩的。只顾做一件事，没有"规矩"，就不成"方圆"。

## 考试以后

夜晚，高高的月亮从云层中钻了出来，温柔透亮。在台灯下学习的我脑海中不禁想起了有的同学为没有考好而流泪的事。我真希望他们被泪水淹没了自信，希望他们用豁达的胸怀去面对失败。

## 希冀与人生

人，都在希望点什么。这点希望是维系人生的特殊物质。我在年幼时就希望快快长大，成长为地下一番大事业。刚发芽的植物希望开花，开花的植物希望结果，结了果子是否就希望死亡？希望过程中有幸福和艰辛，挣扎和奋斗……因此，快乐在于追求希望。

责编：★★ 版式：★★★
★★★★年★月★日 星期★

# 果树的修剪

农谚说『勤整枝，多打杈，梨果结得一挂挂』实际上，通过合理的修剪，能改善树体的通风透光条件，使树势生长均衡，树体健壮，提高对病虫害的抗性，促使果实增重，提高果实品质。

苹果矮化密植栽培，是苹果园中的一场革命。这是因为：树体缩小，不用攀登梯，省工省力；由于树体缩小，栽培的株数增多，单位面积产量就高得多，而且树冠内通风透光条件好，光照充足，能使果树早结丰产，苹果品质优良。

# 苹果园

我漫步在田间的小路上，一阵秋风吹过，使我感到格外的凉爽。两边的菜地里种着许多的蔬菜。第一个映入眼帘的就是地里的萝卜，墨绿色的萝卜缨，个个好像是一把把撑开的大"伞"。在为自己遮风挡雨。

# 秋天的田野

再往前走，是我最喜欢吃的大白菜，它们个个都长得圆圆的、胖胖的。我爱这秋天的田野，更爱这金色的秋天。

# 校园生活

望着一只只可爱的雏鹰悄然地展翅飞向那辽阔的天际，走了她走了，将这动人的婚姻融入迷茫的天际，她一位与折翅的雏鹰我共处多年的同窗。从此以后，每天天刚破晓，她都淹没在那市的人流中。当我们擦身而过时，微笑取代了往日的热情……

## 心灵花絮

晚上在图书馆自习到很晚，只剩孤灯点影，抬头一看，是管理员在门口静静守候。当你不经意时，总有人为你默默奉献，很久以后，突然想起才知道为什么每逢关键时都免了什么。承诺是一张无兑现的支票，只有诺言实现了，说话才一言九鼎，否则，心灵上终不免负债。

每天清晨，一阵清脆的鸟叫声把我从梦乡中唤醒。哦！原来是吟诗鸟在歌唱。吟诗鸟是我给那只鸟取的雅号。因为它的叫声如吟诗一般。虽然我熟悉吟诗鸟的歌声，但我还是没有见过它的模样。我想它可能像乌鸦那样丑陋。我坚信这点吟诗鸟是美的——因为那歌声让我依恋，让我向往。

## 吟诗鸟

# 校园服饰

日本的校服通常分夏装和冬装两种，有的学校还规定了衬裙、外套以及背包的款式。85%的校服以深蓝色为基调。校服的基本作用是反映学校校风和地域特色。此外还要学生要穿市里市过日本的校服分度流行时尚的后右。深蓝色和日本人肤色相近，易于搭配，属于稳重平静的颜色，穿着后给人洁洁端庄的感觉。

## 白大褂校服

阿根廷公立中小学生一律在校服外面罩一件白大褂，就像医院里的医生护士。这就是全国统一的公立中小学生的校服。这个传统已有一百多年的历史。是在二十世纪后期的阿根廷教育家萨米恩抱怪总统时采下的规矩。即日也平等整洁，又体现了师生平等。

## 学生服饰

美国的校服大约在100美元左右，但价格并不是学生不穿校服的原因，美国孩子都希望自己个性鲜明，与众不同。因此，除了教会学校和部分私立学校外，其他学校都不要求穿校服。但是，美国的学校会在学生毕业时给他们提供统一的服装，好让学生们参加毕业典礼。

# 知识导报

ZHI SHI DAO BAO

★★★★年★月★日 星期★ 第★★期

主办★★★★★★学校 主编★★

## 名人名言录

知识是精神食粮。

——柏拉图（古希腊）

一切才能都要靠知识来劳动。——赫德（德）

知识就是力量。

——培根（英）

爱护书籍吧，它是知识的源泉。

——高尔基（俄国著名作家）

## 求知四"三"

"三大基础"：思想基础、科学基础、语言基础。

"三比原则"：比自、比时、比右地"。

"成功三道"：提高时间效率、学会看书、培养独立思考和研究能力。

"三遍"读书法：欣赏、研究、总结。

## 观察，写景作文

同学们在写景状物作文的时候，要认真仔细地观察好某处的景物，是完成写景作文的第一步。同时，要选好你准备写进作文里的景和物，就像一位摄影师拿着照像机拍摄风景照一样去选景。然后站在那儿按一定的顺序上到下，或由远及近，或从整体到局部等，观察也可以是不定点的，即流动的，可采用移步换景的办法来完成。写景的作文，条理清楚尤为重要。可以按方位顺序上写，按时间顺序去写。

A2

## 知识导报

★★★★★年★月★日 星期★
责编：★ ★ 版式：★★★

### 电脑控制的家居

科学家已经设想了未来的家庭住房，这是一个中间没有固定墙壁的大房间，主人可以根据自己的爱好和需要，任意把大房间隔断或打通。而且调整房间都由家庭电脑控制，一般只要按一下电钮就行了。未来的家庭中，做饭、洗衣、烤面包机器人会帮你做。

# 勤奋学习 开创未来

### 海底酒店

海底酒店用金属合成材料制成，最吸引人的是每个房间的窗口可以看到海里的鱼类和贝类动物。酒店内海底酒店还设有一个"潜水室"，住客可以在那里换上潜水服，到外面探索附近的海洋的海域。这种新型的海底酒店就是未来的雏形。

### 宇宙工厂

地球上已经有很多工厂，为什么还要到宇宙中建造工厂呢？因为地球上的工厂大都以煤、石油作为能源，排出的废气、废料会严重污染环境，给人类的生存造成威胁。宇宙工厂所用的能源是太阳能，对环境没有污染。太阳能又是取之不尽用之不竭的廉价能源，所以在宇宙建造工厂有很高的经济和社会效益。令人高兴的是，月球拥有所需的原料。

A3

★★★★★年★月★日 星期★
责编：★ ★ 版式：★★★

# 学习通讯

未来的校园没有界限，学生们可以在教室、宿舍或家中的桌旁学习；北京的学生可以听美国的教授讲课；教师们通过电子邮件监督学生的学习情况，设科技教学有关公司的网的限制；研究人员也可以得到来自全世界的信息。未来的校园建设是一项宏伟的工程。这等教育应该寻找革新之路，利用高科技成果引导和培养学生技能。

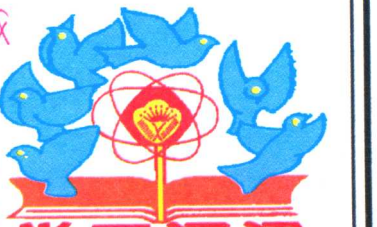

为满足中小学生在课外期间的学习和复习需求，全国中小学教师继教网，北师大师慧易教育网络开发有限公司，新浪网已上网学习联合推出『中小学网络视频课堂』公益性教育项目，学习者可以进入网站，选择『中小学网络视频课堂』栏目即可学习。

美国学生谈提高学习能力时谈得很轻松，而且成就了不少高度的人才，究其中奥秘，等种程度上是由于"速读计划"。现代教育学认为：学生的知识绝大部分是通过阅读获取的。从20世纪70年代开始，美国哈佛大学、美国剑桥大学等十余所学校组成了一个阅读速度计划研究小组，运用脑科学、眼科学、心理学等领域的最新成果，发掘人的学习潜能，在西方世界掀起了一场"学习的革命"。

## 猕猴桃是我国特有的果树。

它果实酸甜适中，营养丰富。除生食外，还可加工成罐头、果酱、果脯、果汁等。猕猴桃的药用值很大，除含丰富的维生素C外，还具有保健、抗癌功效。

## 猕猴桃

猕猴桃抗病虫能力强，管理省工，收益较高。果实成熟后不脱落，可以分期采摘，延长市场供应时间。果实耐贮运，则摘下来的果实硬得像石头，能够冷藏半年之久。

## 家乡的富硒茶

我的家乡土地肥沃，资源丰富，盛产漆、麻、桐油、茶叶等名贵土特产，其中神农降富硒茶最为驰名。现在我们正大力开发茶叶资源，发展茶叶生产，采用科学方法种植、采摘、加工、制作，使富硒茶更加营养。听！我为家乡有富硒茶感到骄傲。

## 春天采摘的秋桔

柑桔树一般在春天开花，秋季成熟。柑桔喜性娇贵，容易受冻害，不但采摘要十分小心，而且贮藏很不容易，长久以来，柑桔保鲜一直是个难题。但柑桔越冬节，正值秋风夹雨洗果之时，鲜果还是很难久存。能不能让柑桔挂在树上越冬迎春呢？经过多年试验，发现让柑桔留枝停产，到第二年春天再采摘。这样一来，柑桔不仅果色鲜艳，品莹有光，而且还能提高品质。

# 小发明报

XIAO FA MING BAO

主办：★★★★学校
主编：★ ★
★★★★年★月★日
星期★ 第★★期

我看到家里的窗帘，挂作很不方便，而且遮挡阳光的小发明光不是很好。于是我在爸爸和老师的帮助下，经过许多次的试验发明了一种窗帘，可上下移动，对窗子任何部位进行遮挡。

它有两个关键部件：一是升降拉绳；二是窗帘卷筒。

一、经常教学生做分析、演绎，综合等练习把知识融会贯通。二、培养对学生创造性成果和创造性思维的认别能力。三、培养以事实为根据的客观性思维方法。四、培养开明态度，敢于表明见解，勇于摒弃错误。五、敢于大胆尝试，勇于实践。

年仅17岁的美国少年丑当·阿萨拉·库思，发明了一种新的照相制版程序。他的发明，可制造出更精致的，比现代更大的电子计算机部件和其它微型装置，还可以在一根头发那么粗细的地方内排出50个单词。他称这项发明为"电子化学笔刷"。而度科学奖是美国最早奖励学生中进行科学研究的奖项。

# 现代化的蔬菜工厂

人们常说『鱼儿离不开水』。庄稼离不开土。然而在现代化的蔬菜工厂里，却看不见一点土，没有土壤，蔬菜怎么能生长呢？原来蔬菜工厂的传送带上放着。培养盘蔬菜种子在培养盘中发芽扎根，传送带下面是灌满营养液的小槽，浸入营养液中吸收小份和营养供蔬菜生长发育。这种方法叫做『小培法』或『无土培养法』。

## 人造种子

我国复旦大学的科学家研制人造水稻种子获得成功。人造种子是在某一种作物的根尖上选取电置入注满营养液的培养箱中，经过十来天之后，大量增多了细胞组成凝块，接着自动解体：每一个细胞经过发育逐步成为胚胎。如果用水把它包装成一定大小的颗粒，就成为人造种子了。

## 未来农业的发展

现在的农业生产，一般在露天大地上进行，经常遭受自然灾害的袭击。未来农业将由大量现代化保护设施来武装，如采用高度自动化控温室、全套先进的输液系统等，由田间移到温室，再由温室移到全控的环境室内。那时，这些作物的生产再也不会受到农时季节的限制。



# 青春寄语

## 成功的秘诀

莫扎特3岁已能弹奏古典钢琴。有那在7岁的时候，创作了G小调波罗乃兹的舞曲。爱迪生10岁时，在父亲的地下室建立起一个实验室。100岁的霍士音乐钢琴演奏家，作曲家尤比·布莱克还举办了他已的生日音乐会。成功对一个人来说，并没有时间限制。关键在于一个人的心态，心死了那么一切都远去了。

## 把握生活

久旱的沙漠终于等到了一场大雨。沙漠里的仙人掌贪婪地吸收甘霖。于是，仙人掌迅速膨胀。然而，它还没来得及舒展身姿，便轰然倒下了。因为过分吸收了水分使它的生命已不堪重负，懂得把握生活中的"度"的人是理性的智者。

## 假如你愿意去招引酒醉的李白，以假如你愿意

唐李白中酒诗百篇，长安市上酒家眠，天子呼来不上船，自称臣是酒中仙。千古名句，你将是一位不飞的海鸥的有鸟站在诗神的肩头歌唱。假如你愿意一枚红叶，在落花碎雨的枫叶林中，回顾春山的素性，你一定会感到变到『停车坐爱枫林晚，霜叶红于二月花』。



此为试读，需要完整PDF请访问：www.ertongbook.com