大師講史

读史知天下

下

邓广铭 韩儒林
吴晗 郑天挺 ◇著

版社

大師講座

大师讲史

读史知天下

邓广铭 韩儒林
吴晗 郑天挺 ◇著

下

中共中央党校出版社

目录

下

两宋辽金史 邓广铭/001

一、北宋的建立和专制主义中央集权的加强 …… 001
(公元 960 年—1120 年) …… 001
(一) 割据局面的结束。中央集权的加强 …… 001
(二) 北宋政治上因循疲沓风气之形成 …… 006
二、北宋社会经济的发展 …… 007
(一) 生产关系的变化 …… 007
(二) 耕作技术的提高 …… 009
(三) 农作物的品种增多和南北品种交流 …… 010
三、“庆历新政”和“熙宁新法” …… 011
(一) 庆历新政 …… 011
(二) 熙宁新法 …… 013
四、辽的政治经济。宋辽关系 …… 018
(一) 辽的政治经济 …… 018
(二) 宋辽关系 …… 021
五、金的建国。辽和北宋的灭亡。南宋和
金的斗争 …… 024
六、金在北方的统治及其灭亡 …… 034
七、南宋在南方的统治及其亡国 …… 036

目录

下

（一）南宋的统治 …… 036
（二）南宋亡国 …… 039

元　史　　韩儒林/043

一、十二世纪末的蒙古人 …… 049
（一）蒙古的名称和祖先传说 …… 049
（二）十二世纪末的漠北诸部落 …… 049
二、蒙古的统一 …… 051
（一）掠夺和仇杀 …… 051
（二）成吉思汗统一蒙古 …… 051
（三）成吉思汗的军事政治设施 …… 053
三、大蒙古国的建立 …… 055
四、大蒙古国的概况 …… 066
五、元朝的建立 …… 074
六、南宋的灭亡 …… 076
七、元朝的经济情况 …… 079
八、元朝统治集团的政争与腐化 …… 083
九、各族人民的反元斗争 …… 085
十、元代文化与东西交通 …… 087

此为试读，需要完整PDF请访问：www.ertongbook.com

目录

下

（一）元朝各族人民对祖国文化的贡献 …… 087
（二）中外交通 …… 090
（三）中国文化的西传 …… 091
（四）西方文化的东传 …… 092
十一、元朝在历史上的地位 …… 093
十二、关于国内外研究元史的情况及其他几个问题 …… 096
（一）国内外研究元史的概况 …… 096
（二）研究元史要读一些什么汉文书？ …… 111
（三）蒙古社会性质问题 …… 112

明　史　　吴　晗/117

一、明朝历史的基本情况 …… 119
（一）明太祖的建国 …… 119
（二）明成祖迁都北京 …… 139
（三）北“虏”南倭问题 …… 145
（四）东林党之争 …… 154
（五）建州女真问题 …… 165
二、几个问题 …… 171
（一）郑和（三宝太监）下西洋 …… 171

目录

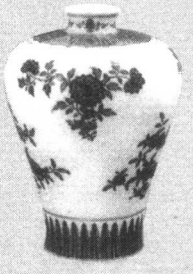

下

（二）资本主义萌芽问题 …… 179

清　史　　郑天挺/188

一、概说 …… 188
（一）关于清史的年代问题 …… 188
（二）鸦片战争前清代历史的特点 …… 190
（三）这一时期的重大事件 …… 198
（四）关于这一阶段的分期问题 …… 200
二、清代前期的政治和经济（公元1644年—1723年） …… 202
（一）八十年间的概况 …… 202
（二）清军入关与统一全国 …… 203
（三）沿袭明制和保证满族地位的政治 …… 209
（四）清初对汉族及其他民族的压迫 …… 214
（五）经济的恢复和发展 …… 215
（六）滋生人丁永不加赋（公元1712年）和摊丁入亩（公元1723年） …… 218
（七）巩固统一的战争 …… 219
（八）清初的对外关系 …… 221
三、清代中期的政治和经济（公元1723年—

目录

下

1840 年） …… 223

（一）一百一十八年间的概况 …… 223

（二）实行摊丁入亩以后的经济发展 …… 226

（三）资本主义萌芽的缓慢发展 …… 229

（四）军机处的设立——清朝在政治上中央集权的加强 …… 230

（五）乾隆时期的几次战争和军费问题 …… 232

（六）清代中期的对外关系 …… 234

（七）各族人民的起义 …… 236

（八）清代中期的新问题 …… 238

四、鸦片战争前的清代文化 …… 243

（一）哲学思想 …… 243

（二）考据 …… 253

（三）史学 …… 254

（四）文学 …… 257

（五）清代纂辑的书籍 …… 258

编辑说明 …… 260

两宋辽金史

邓广铭

一、北宋的建立和专制主义中央集权的加强

（公元 960 年—1120 年）

（一）割据局面的结束。中央集权的加强

公元 960 年北宋建立，公元 1127 年灭亡。这个时期，是北宋和辽、西夏对立的时期。辽于公元 1125 年被金灭掉，两年之后，金又灭掉北宋，历史便进入了南宋和金对峙的时期。公元 1234 年蒙古灭金，公元 1279 年南宋也为蒙古所灭。

赵匡胤是北宋的建立者。公元 960 年正月，他在陈桥驿发动兵变，导演了一场“黄袍加身”的戏，取得了政权，建立了北宋。刚取得政权时，他的统治区域只有黄河流域到淮水流域一带，当时在太原还有一个割据政权——北汉。在华北，从燕云十六州直到长城以外都是辽的统治区域；在南方，四川、湖南、湖北、广东、福建、浙江、江苏都有割据政权，十国的局面尚未结束。究

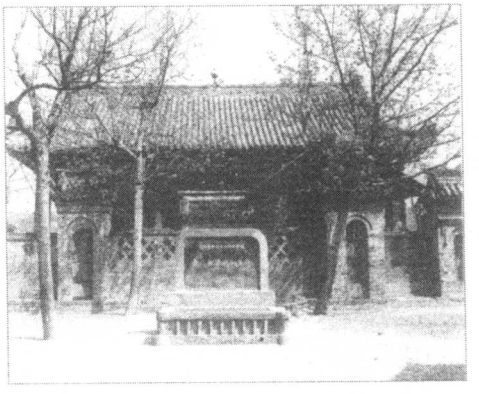

陈桥驿兵变遗址
位于今河南封丘陈桥镇，石碑上书“宋太祖黄袍加身处”。

竟北宋政权能否长期维持下去，还很难说。因此，北宋最高统治者必须首先解决两个问题：

（1）怎样结束十国割据的局面？

（2）怎样才能不做第六代短命的王朝？

如何解决第一个问题？是先统一南方诸国，还是先对付北方的契丹？赵匡胤和他的助手赵光义、赵普等人的决策是先统一南方，避开辽的锋芒。他们估计，辽的势力不仅是当时十国中任何一国所不能比拟的，而且超过初建的北宋。因此，决定对它不采取攻势，只在北方驻重兵防守，把主要力量对

北宋时期全图

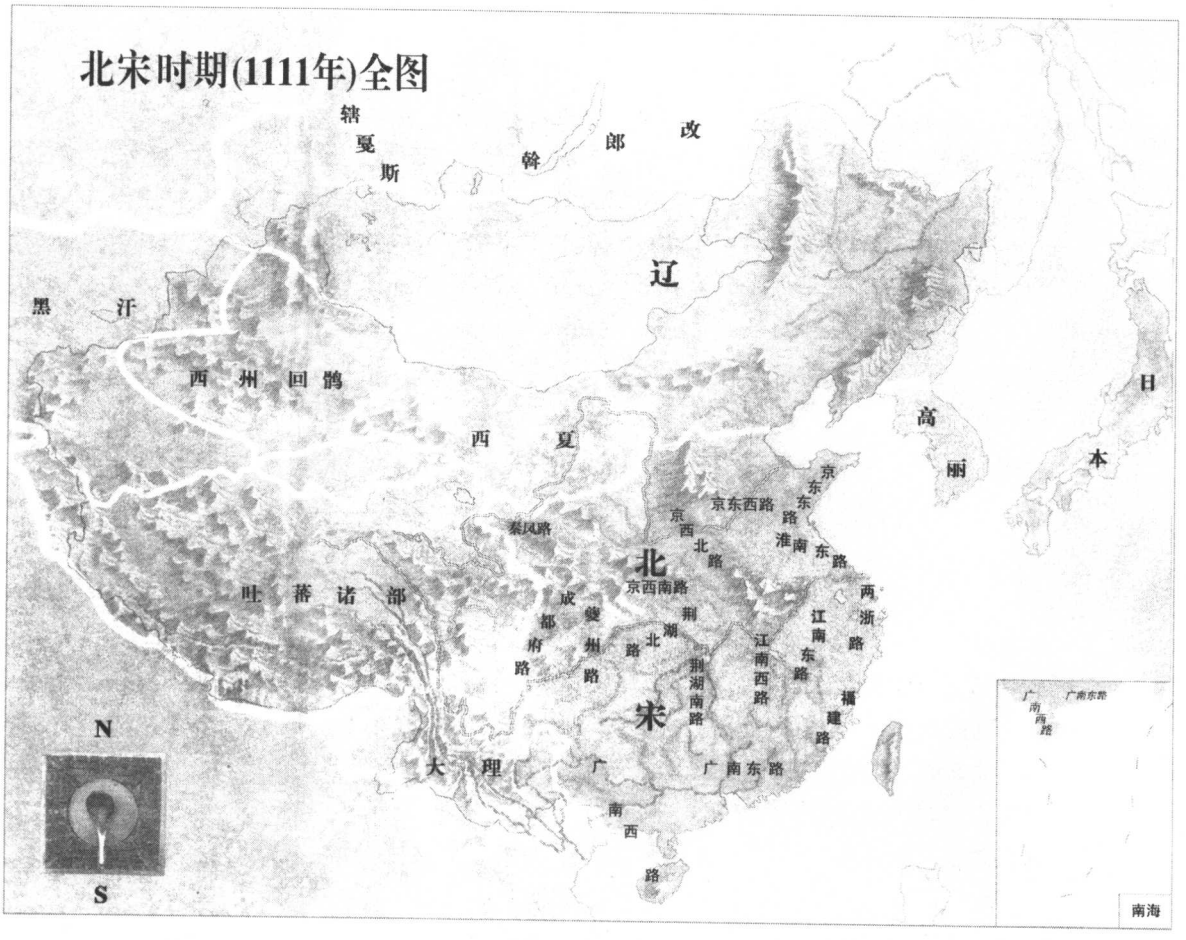

付南方。当时南方诸国的军事实力都不强大，但都很富庶，生产搞得比北方好。南方统一了，可以加强北宋中央的财政。财政加强了，后方统一了，然后再去对付辽，是比较有利的。赵匡胤本打算在基本统一以后，以赎买的方式，向辽赎回燕云十六州。因此，他设置了一个封桩库，贮积金帛。如果辽不愿意，就把这些钱作为军费，以武力收回。但他还没有来得及完全统一南方，便于公元976年死了（究竟是如何死的？很难说，最大的可能是被他弟弟害死的）。他的弟弟赵光义继位，就是太宗。

宋太祖、太宗两代用了二十年的时间才结束了十国割据的局面。其过程是：从公元926年开始，先出兵消灭掉割据湖北、湖南和四川的几个政权，依次而及于两广和浙江、福建，

赵匡胤像

北宋统一战争图

此为试读，需要完整PDF请访问：www.ertongbook.com

到公元975年灭掉南唐，南方的割据势力便全被消除，所余只有在太原的北汉了。北汉只据有今山西一省之地，但它是辽国卵翼之下的，对它用兵便不免与辽发生冲突，所以北宋本来准备把它留在最后解决。但公元969年北汉新君即位，宋太祖认为有机可乘，亲自领兵去攻打，围攻太原三月未下，辽国出兵援助北汉，宋军仓皇撤退，粮饷器甲全部丢弃。公元976年北宋又派遣潘美等人去攻北汉，仍因辽出兵助北汉，无功而还。公元979年，宋太宗又亲率大军第三次出征北汉，才把它征服。北汉君臣投降了北宋，其中包括北汉名将杨业。

第二个问题，就是怎样才能巩固自己的统治，不做第六代短命王朝？这也是赵匡胤等在夺得政权之后必须解决的一个问题。

自从唐末黄巢起义失败之后，阶级斗争转入低潮，统治阶级内部的矛盾日益激化。藩镇割据与梁、唐、晋、汉、周五代的更替，都是统治阶级内部的矛盾。五代的任何一个政权都没能长久维持下去，五十三年之内，换了五个朝代、八姓、十三君。后汉两个皇帝一共才四年。

赵匡胤看到了这一点。他知道要结束这种局面，就必须使中央权力更加集中，使地方和中央都不能产生威胁皇帝权力的强大势力。因此，他做了皇帝之后，便一步一步地把兵权从骄纵跋扈的军事首脑手中夺过来。出了很大力气帮助他做皇帝的石守信、王审琦等“十兄弟”的兵权都被解除了。稍次一级的军事职位，则用资望较浅，容易驾驭的人充当。取消了军事统帅中的最高职位（殿前都点检和副都点检）。这事实上就是把最高统帅权收归于皇帝本人。

杯酒释兵权

在政治上，赵匡胤看到宰相的事权太重，容易篡夺政权。于是他加设副宰相，叫参知政事，使之与宰相互

相牵制。同时，他又设枢密院以管军事，分散宰相手中的权力。枢密使副从唐五代以来就有，不过只是权宜设置的，机构也不完整，宋代才成为正式机构，定为常设官员。财权也分出去，由“三司”管理。“三司”也是唐代晚年逐渐形成的。原来是户部管理财政。唐代后期在户部以外又添设管理盐铁及度支（军事上的开支）的官，但还没有形成很明确的制度，到宋代就成为中央政府的一个机构了，由户部、度支、盐铁三个衙门合并而成，设三司使副，分割了宰相的财政大权。三司使和枢密使的事权是和宰相不相上下的，这样，他们彼此间互相牵制，大权便集中于皇帝。

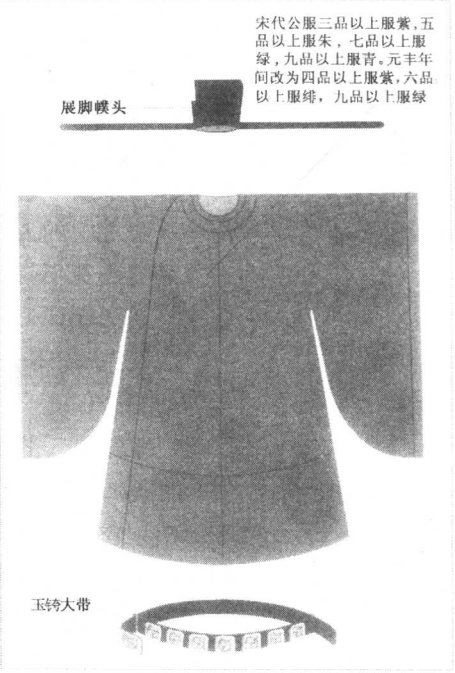

宋朝文官服

宋朝百官常朝视事，皆穿公服，唯在祭祀典礼及隆重朝会时穿著祭服或朝服。公服幞头，一般都用硬翅，展其两角，只有便服才戴软脚幞头。

枢密院和大将之间也互相牵制。枢密院掌管军事行政，但不带兵；大将带兵，但无决策之权。

藩镇权力太大，兵马太多，也容易威胁皇帝的权力。唐末藩镇割据已经有了教训，朱温、李存勖和石敬瑭就都是藩镇起家的。为了削弱地方势力，赵匡胤便把所有的地方军队编为中央军队——禁军。派人做一些木人发给各地方作标准，凡是体格符合标准的壮丁，都编入禁军。地方剩下的都是些老弱残疾，编为厢军，他们只能修桥补路，要造反也造不起来。此外，地方自唐以来，一个大州管几个小州，叫支郡。宋代取消支郡，一个州就只能管一个州。把州郡的财政也收归中央，又规定以文人知州郡，这样，即使一个大州也不能和中央抗衡，地方就不可能形成“尾大不掉”的局面。

这些办法确实行之有效，北宋没有成为第六代短命的王朝。它统治了一百六十八年之久，仅仁宗一代就有四十二年，而五代一共才五十三年。这对社会发展有好处。

在注意解决统治阶级内部矛盾的同时，北宋并没有忽视阶级矛盾。宋太宗说过这样一段话：“国家如无外忧，必有内患。外忧不过边事，皆可预防，奸邪共济为内患，深可惧也。”

（《宋史》二九一卷《宋绶列传》）这里的“奸邪共济”，既包括统治阶级内部的争权夺位，也包括被剥削被压迫人民的反抗。因此，在军事部署上，北宋采取“守内虚外”的方针。在两次武力收复燕云十六州失败后，宋对辽采取守势，除派一些兵士驻守外，还把北方的水道连起来，叫“地阵”，想依靠它来阻挡辽的骑兵；而把主要兵力用于“守内”，时刻准备平定叛乱和镇压人民起义。

宋代实行募兵制度。雇佣兵是从唐代安史之乱以后逐渐形成的，宋代承袭，成为定制，士兵完全是雇募来的。这样做可以把那些失业流浪的人都募集到军队里，使他们不至于聚集在山林里造反。遇到荒年就招兵，哪里闹灾荒就在哪里招，叫做“养兵”政策。赵匡胤说，这样可以把兵和民分开，遇到凶年饥岁，纵然有“叛民”，却不会有叛兵；平常偶或发生兵变时，老百姓又不会与他们合作。

北宋派大量的军队驻在内地，不但各地都分驻着禁军，而且每个县都有厢军，厢军战斗力不强，镇压老百姓却很在行。北宋严厉禁止农民组织会、社（自唐末以来，这种会社的组织很多），即使是为宗教信仰而组织的会、社，北宋也禁得很严。因此，像摩尼教一类的组织都只能秘密进行活动，夜聚晓散。这也是他们防范人民反抗的一种方法。

（二）北宋政治上因循疲沓风气之形成

赵匡胤在取得政权之后，在创法立制方面所遵循的一个原则是：以防弊之政（主要是防五代时期的弊政）作为立国之法。在赵光义（宋太宗）即位后的大赦诏中说：“先皇帝创业垂二十年，事为之防，曲为之制。纪律已定，物有其常。谨当遵承，不敢逾越。”（《续通鉴长编》卷十七）这是对于北宋初年开国规模的最确切的概括，也是赵光义及其子孙所要奉行唯谨的一条传统家法。

宋太宗像

把“事为之防，曲为之制”换成现代语言，就是要使各部门与各级官员之间都能互相制约，任何人都不可能为所欲为。而且还“不任官而任吏，不任人而任法”。这是因为，吏只是一些照

章办事的人，而官则有时不免要自作主张，或则喜事兴功，那都是不甚稳妥的。所以，宋初所用的宰相，例如赵普、李沆、王旦等人，也都主张守成持重，不喜欢谈论有关兴利除弊的事体。赵普在他办公的地方放了两口大瓮，凡见有提出改革意见的文字就扔在瓮中，瓮满后便全部烧掉。（《邵氏闻见录》）李沆在相位多年，他总结做宰相的经验说："我做宰相，并未做许多有益国家的事，只是凡遇有人陈说兴利诸事，我便一概置之不理，这也可说是足以报国了。因为朝廷规制已纤悉备具，如再妄加更改，那只能带来损害。"（《续通鉴长编》卷五十六）

君主和宰相都要求各级官员但求"率由旧章"，而不喜欢任何人喜事兴功。官员与官员、机关与机关之间，还有互相制约的规定。这就决定了那一时期的政风。其间也有寇准那样的人，在他做宰相时，"用人不以次"，他认为，做宰相的应以"进贤退不肖"为首要任务，而绝对不应当把固定的《例簿》（类似升官图）作为升迁官员的依据。然而正是因为他的这种作风，就注定了他不能久居相位。他第一次罢相固在于因澶渊之盟受到王钦若的谗潛所致，但他于十多年后再次做宰相，也仅仅做了一年就又被罢免。

另一个宋真宗时做了多年宰相的王旦，他的作风也是"务行故事，慎所改作"的（欧阳修：《王旦神道碑》）。

基于这些原因，北宋的政治越来越缺乏振作之气，各级政府大多出现因循苟且情况，积弊也越来越多。

二、北宋社会经济的发展

对北宋社会经济（主要是农业）的发展和它在封建社会的地位，应该予以充分估计，依我看接近于封建社会的高峰。

北宋的农业相当发达，为什么这样发达，可以从以下几个方面来考察：

（一）生产关系的变化

主要是土地制度问题。唐和五代是个过渡时期，从门阀地主

经济过渡到普通地主经济。门阀地主经济和普通地主经济不同。隋唐以前是门阀地主经济，土地买卖不普遍，劳动人民的身份近似于农奴，部曲佃客对门阀地主的人身依附非常强，并且这种依附地位是“世袭”的。（在封建社会，尽管劳动人民的地位一直处于农奴状态，但农民与农奴毕竟有区别。如民主改革前的西藏是农奴制，与解放前内地的情况就不相同）到了宋代，劳动人民的地位有所提高，农民对地主的人身依附关系削弱了。

中国的地租形态很复杂。中国封建社会时间之长、地区之广、内容之复杂，是欧洲不能比的。欧洲封建社会的地租形态是劳役地租。地主就是领主，在领主的土地内给农民一小块土地，这就是农民全部收入的来源。领主所有其他的土地都由农民耕种，收获全归领主。这样，农民的剩余劳动和必要劳动在时间上、空间上都是截然分开的。而中国自秦汉以来就实行实物地租，所谓“见税什五”的税其实就是地租。农民的剩余劳动和必要劳动在时间上、空间上都是分不开的。农民种地主的土地，收获物中有自己的一份，和地主平分或四六分。从这个意义上说，中国自秦汉以后的地租形态不是劳役地租。但这不等于说没有劳役地租，当时，无偿的劳役还是很多的，实质上就是劳役地租。唐五代以后，占主导地位的是实物租，陪伴在实物租旁边的劳役地租大大减轻了。土地买卖盛行了，佃户不可能“世袭”了，佃户的地位逐渐提高，他们的身份就是普通的老百姓。虽然佃户和地主在法律上还处在不平等的地位，但当他们之间发生了纠纷时，地主不能任意处置佃户，而是要诉诸当地政府的司法机构，地主与农民必须一同接受政府的法律裁判。当然，在这种裁判中，政府总是维护地主的利益的。不过，佃户的地位比以前毕竟有了提高。有了这些变化，农民就有了一部分由自己支配的时间，可以从事开荒或其他的生产，因而农民小生产者的私有经济增加了。

总之，在生产关系上，实物地租（有分成租，也有定额租）真正占了主导地位。虽然还有无偿劳动，但农民自己支配的时间增加了，提高了生产积极性。这样，使北宋的生产出现了新的局面。

宋代的土地制度就是地主土地所有制，和解放前的地主土地

所有制没有什么大的区别。有的同志说宋代的土地所有制是庄园制占支配地位，我认为不是这样。宋代有大地主的庄园，但不能把当时的土地制度称作庄园制。所谓庄园制，就是说：各种生产都组织在庄园里面，实行劳役地租，农民的身份是农奴，领主是庄园里直接的也是最高的统治者，生产自给自足。在欧洲封建社会历史时期曾有如此情况，中国的情况则不是这样。把庄园制称为一种独特的土地所有制更是错误的。

宋代的土地所有制也不是土地国有。北宋土地开垦数最高是五百多万顷，在北宋整个朝代里面，耕地面积大致在四百万到五百万顷之间，而国家控制的只有六万顷。因此，只能说北宋时有一部分土地是国有土地，却不能说北宋时是土地国有制。

以上说明，农民对地主人身依附关系和地租形态的变化，是北宋生产发展的原因之一。但这种变化从唐代就开始了，为什么到了宋代才收效呢？斯大林说过："封建经济制度为了证明自己比奴隶经济制度优越，大约费去了二百年，也许略少些。"我们上面所说的土地制度某些方面的改变，虽然不是斯大林所说的那种大的变化，但要见效也需要较长的时间。而且，唐以后是五代十国，战乱不断，人民不能全投入生产，这也必然延长了见效的时间。

（二）耕作技术的提高

宋代的生产工具有没有大的改进？很难说。生产技术有了很大的进步是可以肯定的。所谓"苏湖熟，天下足"就反映了这种进步。苏湖一带的圩田、围田，是用堤把大片的地围起来，以围堤控制水，天旱引水灌溉，天涝排水。抗灾的能力加强了，一般的涝或旱都不造成灾害。这样，田里的收成就有一定的保证。当时，江浙地区的稻田，平常年景每亩可收米两石至三石，这样的单位面积产量是相当高的，所以说"苏湖熟，天下足"。这种田从十国以来大量发展，吴越、南唐都曾经用政府的军队开辟，以后在洞庭湖、太湖周围和长江下游一带大量出现。在安徽地区，根据沈括《长兴集》的《万春圩图记》中所说，单是从宣州到池州，就有千亩以上的圩田。

铁弯锄

这件北宋时期的铁弯锄，锄刃平直，锄柄前部弯曲，柄体中空，可安插木柄。这种形制的铁锄和今天某些农村中还在使用的铁锄十分相像。

此为试读，需要完整PDF请访问：www.ertongbook.com