

吉林府縣志輯

中國第一手書集

民國東豐縣志
光緒洮南府鄉土志
宣統安廣縣鄉土志
民國大賚縣志
民國鎮東縣志



東豐縣志叙

粵稽東豐之設治始於光緒二十九年有清封禁鞠為園場禽獸蕃息人民鮮少不啻一洪荒榛狉時代也自設治伊來草薙禽獮墾墾藪庶政革創日不暇給而縣志之編纂尤屬未遑顧及歷任令長竊引為憾雖謝馬兩君任內倡議興修格於人事卒鮮成就民國十七年省令各縣修志邢令子文遂聘邑人李君耘吾艾君陸滋開館編修書成未及付鈔而邢令調任他去洎民國十八年一月余由開通奉檄來長斯邑撫字之暇擷閱志稿見其體例雖尙完備而事蹟猶嫌簡略遂慨然以續修為己任迺召集地方人士計議成立縣志調查委員會從事調查旁諮博採集腋為裘閱年餘而材粗備因於二十年六月開始續修復委李艾兩君董其事所以仍舊貫資輕熟也是年八月而書完成余於是作色而歎曰縣志之為用豈乎遠已蓋一縣政事至為頭繁而百端措施尤難盡當苟欲佈政施教胥恆輿情端賴授昔授今有所殷鑒然後興革得所資損益獲其衡何也縣之有志所以述政教志屬諸攷方物紀地勢一縣之文獻繫焉今昔之得失存焉使從政者坐斗室手一編作為施政令之根據覃敷文教之津梁則其一興革一損益必能鑑失而為得泛應而曲當有不政行而教修民淳而俗化者乎此振古地志之與國史所以並重而不倚也斯志之成雖時間僉遽挂漏寔繁然以視初修時其加詳不止倍蓰計也他日廣修者持此為之藍本是亦大略之准輪泰岱之拳石焉即後之初官斯土者敷教施政亦獲有所鑑鏡而不致擿堦索途也亦云不無小補矣付梓伊始因述其顛末弁之編首焉署東豐縣縣長吉林雙城王瀛傑冠

五甫叙民國二十年十月 日

東豐縣志 第一編 志叙

一 東豐縣志 王瀛傑印

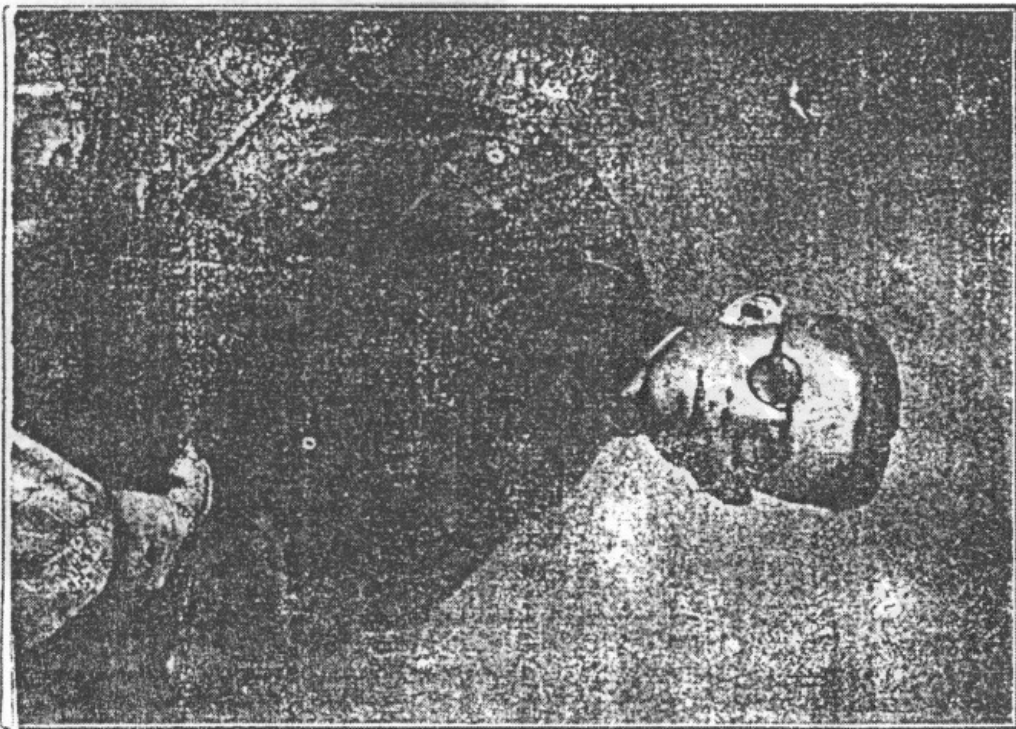

東豐縣長王瀛傑

中國地方志集成

吉林府縣志輯 ⑩

民國東豐縣志

光緒洮南府鄉土志

宣統安廣縣鄉土志

民國本_縣賚縣志

民國鎮東縣志

光緒伯都訥鄉土志

民國扶餘縣志

鳳凰出版社 ● 上海書店 ● 巴蜀書社



總編纂 李 纂



總調查 艾 紹昌

本館自成立以來，承蒙各界人士之厚愛，業務日見發達。茲為適應時勢之需要，特將本館之組織，重新整頓。現已聘請李纂編為總編纂，艾紹昌為總調查。凡我同人，務請一體注意。此致。



大元元年四月十二日
東豐縣志委員會全體攝影

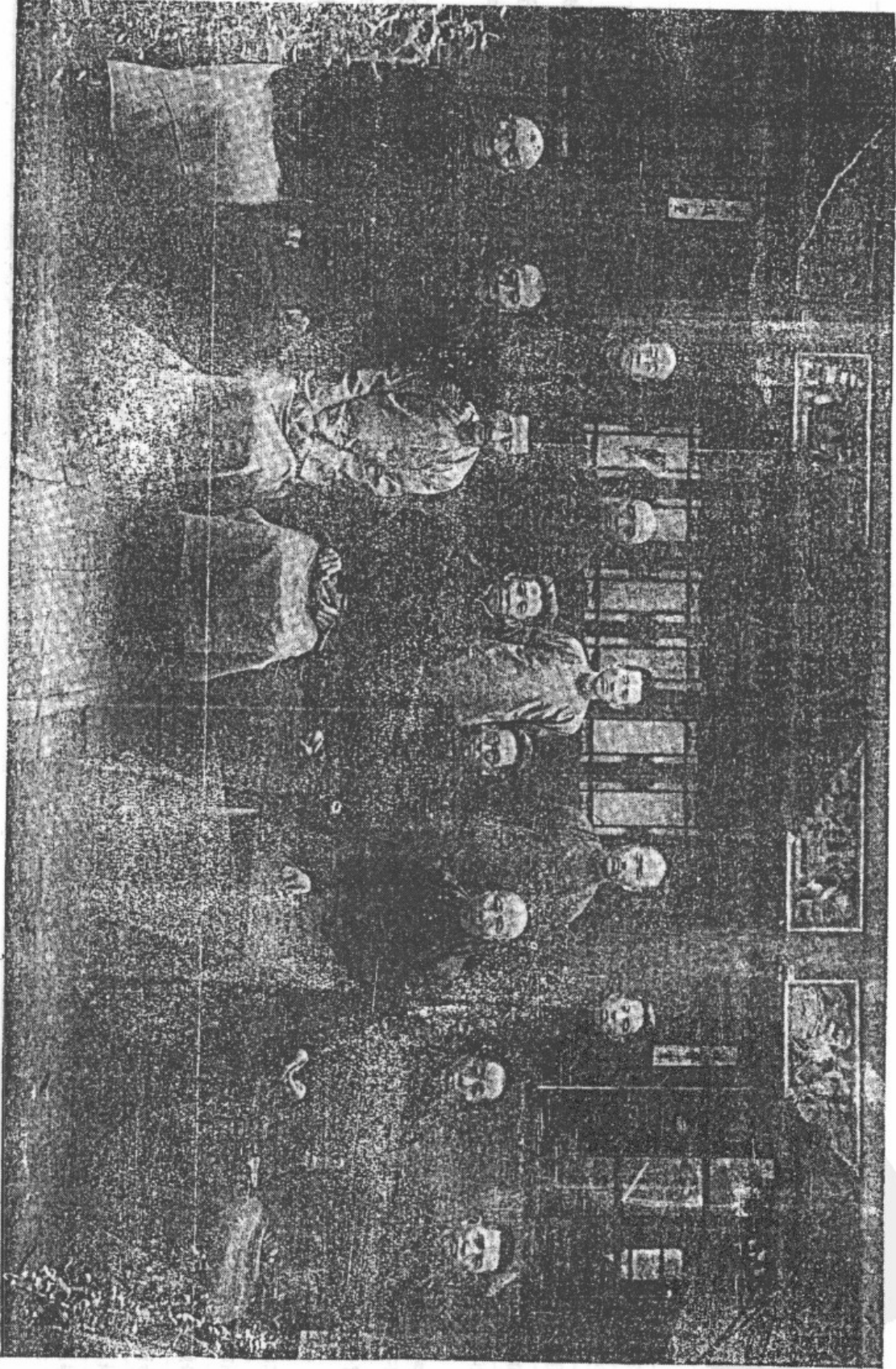

東豐縣志序

我國古昔職方列於周官地志詳於班史事故舊聞類簡篇以不墜開疆拓地貴文獻之有徵是縣之有志何莫非其遺意歟遼寧省之東北有東豐縣者在昔分屬於扈倫輝發兩部嗣後滿清所有以其地長林豐草羣獸攸歸遂置圍場為會獵之所至光緒二十九年始開闢設治歷任邑長復修濬經營方有今日然而縣志未修以視他邑未免遜色民國十七年縣令邢公子文孜孜以修志為急務始材幹識諳竟蒙聘為縣志調查主任與李君耘吾共事編纂六閱月而脫稿迨王公冠五來守斯土以時會變遷記載簡略且體例諸多不合急應廢續重修用光志乘適於民國十九年春召集行政會議提議重修縣志通籌全局經衆可決組織縣志委員會以速進行期底於成始復蒙聘為主任委員責任綦重覆陳堪虞不得不勉為其難幸賴邑紳助助俾得埋頭案牘翻閱卷帙昕夕編纂歷年而成書惟此

東豐縣志 第一編 志序

二 東豐縣志 丁版印

書倉卒付梓闕略實所難免仍待宏達君子復加蒐輯匡厥不逮是所深幸也因述緣起以為序

中華民國二十年八月東豐縣志委員會主任委員艾陸滋紹昌撰

東豐縣志序

夫縣之有志猶國之猶史所以稽往古徵來今攷得失昭鑑誠也故入關鄜侯首收秦籍詰戶口之多寡知山河之險夷楚珍漢輿殆判於此志之為用關係重已昔周禮外史掌四方邦物之志班固漢書垂五行郡國之篇志之權輿此為嚆矢降及有清着者如林若洪稚圭淳化之志李申耆鳳臺之志孫淵如之志三水陸稼書之志靈壽為志乘之大成標文義之雙美後之作者咸取則焉東豐自有清光緒二十九年設治迄今將三十年敷教施政日不暇給對於志書未遑顧及縣人士居嘗以為憾焉民國四年秋熱河謝仲魯來守斯鄉曾延聘北平長元度太史經始創修比書成而謝公調任他往書未鐫梓稿遂散佚洎民國十二年縣令馬公績波復聘任鏡宇編纂開館未久而任君因事他去事又擱置經營兩次卒無一成凡事創始其惟難哉民國十六年春省府通令各縣編撰志書冀以攷物問俗之作用

東豐縣志 第一編 志序

三 東豐縣志 丁版印

為佈教行政之責當務之急殆莫此若時之縣事者為吉林邢子文當即召集地方人士計議從事編輯始時任中學國文教席荷縣中士紳推荐擔任編輯事宜旋格於款未能實行洎十七年三月始丁先嚴之喪歸自瀋水讀禮家居邢公復以總編纂相委夫修志之難雖才識兼懋之碩儒其猶病諸末學庸受如始者烏足膺此重寄數辭不獲難設將事遂於四年五月成立編輯館復由縣聘艾陸滋君擔任調查探訪事宜始則顯任編輯啟竭棉薄夙夜弗敢懈越六閱月而書粗成

正擬付印而邢公卸任他去稿存縣府不果印行迨民國二十年五月縣長王公冠五閱覽志稿慨然歎歷次中輟而思欲觀其成也適復召始計議囑將自十七年以後之事蹟補入讀修並將經手調查之材料用作採擇于時始方任苗圃主任及中學教職事務執筆若無暇曷乃於公餘課暇把管卒成之歷三月而事竣銜昏午夜顛禿終朝對於職責雖告無媿

然其中事實之挂漏文義之糾繆自審難免見諒於作者之林顧其困難有難言者他縣修志率有成書潤飾損益易於着手此書則體例規草案創獨造才識謗陋難臻完善此其一也發函探詢囑託諄諄而當事者視為具文催促稍屬含難趨易敷衍寒語焉不詳無所取材此其二也縣中卷櫥足資稽攷而民八以前盡付焚如遇有闕疑無憑稽攷專持訪詢未必足徵此其三也有茲數難欲斫其精揆諸情勢不亦難乎雖然大略成於椎輪長江發乎濫觴繼長增高端資來人所望他年度修者踵事增華補苴罅漏俾此書規無不備事皆足徵則持此為之先河亦未嘗不無小補也中華民國二十年八月李耦耘吾叙

例言

- 一 本志體例泰半依據 省頒修志節目撮要並參酌遼陽新民各縣志書計分地理政治人事人物四志縣中一切事蹟歸納已無遺漏
- 一 本志共分四編第一編志地理第二編志政治第三編志人事第四編志人物並將縣大事年表附於末編每編釐為一冊都四冊合為一函
- 一 經緯寒暑風向晷刻本屬天文只因項目殊少不便另列為編故併入地理志焉
- 一 縣中各衙署局所其建置之沿革皆與該項政事有關故附述於各政事之後如縣署附於行政警學各局附於公安教育是也不另列建置志焉
- 一 縣設治較晚文風不振學者著述罕若鱗角間有詩文未登大雅濫予採錄貽笑士林故藝文一門暫付闕如後有佳作續修補入
- 一 縣大事年表所列各事抵就素所知曉及採訪所得者其他探詢不及竟行挂漏者續修再補入之
- 一 縣境田畝自設治丈放以及歷次清丈情形縣中無檔可攷因單設專局辦理故也諸詢多人率皆語焉不詳難資紀述他日能調查詳備當另設田畝一門以紀之
- 一 編纂志乘尤重圖表蓋筆所不及圖可索曠故也然縣人精曉測繪者甚鮮延聘專員時既不與款更支絀因而縣圖並未實地測量按縮尺方法繪造僅仿舊圖詳加改正縱欠精確庶無大繆
- 一 縣中歷次辦理省公債全縣債額若干募擔方法若何皆無可攷倘將來調查詳實則續修時附述於財政門內
- 一 本書人物志中不列寓賢以名實難副且又無多故也間有服官斯土者卸任後購宅

卜居歷有年所無殊土著遂列入存紳焉

一 他縣志乘對於有清時登科第者率列於選舉志內然明經以下不與焉縣開闢較晚概乏此材即有應附各生亦皆徒自他縣者與其闕而不錄何若降格以求故凡前清應附諸人皆列於存紳內選舉門則僅錄國省兩會代議士而已

一 凡在國內外大學及專科以上各校卒業學生其人尚存是非未能論定似不應列入人物志中然縣本荒僻人才闕乏畢業大學已出頭地故不避濫皆列諸存紳所以宏獎掖昭勸誘也其未卒業者不錄

一 縣設治年淺事蹟簡略似乎容易紀述第因縣中舊卷泰半散佚每有疑難無處攷證全憑諮詢未盡足徵諸有編繹俟續修損益而改正之

一 本志自民國十七年五月開館創修以迄告成僅六閱月二十年五月廢修僅歷二個

月其間挂漏知所難免且縣撰書出才一人之手學識膚淺文義拙陋本不敢列於存者之林尙望 先進明達有以教之幸甚民國二十年八月總編纂李 綱耘吾謹識

東豐縣志 卷一 例言 六一 東豐縣志丁部刊印

東豐縣志卷一目錄

地理志

經緯度

氣候 附表

風向

畧刻

邊界

輻輳

土質

地勢

沿革

山脈

河流

城池

鎮市

道路 附表

勝蹟 附錄

物產

東豐縣志卷一目錄

政治志

東豐縣志 卷一 二 目錄 1 東豐縣志丁部刊印



行政	附表
司法	附登記處 看守所 救濟工廠
公安	附表
保甲	附表
教育	附表 教育會 省立第五師範 圖書館 報社 民衆體育場
財政	附財政監察委員會
稅捐	附貨幣
鄉團	
清鄉	
禁烟	
鐵路	
郵政	附表
電話	附圖
電報	
電燈	
區村	附表
選舉	附自治
外僑	附表
兵事	

東豐縣志卷三目錄

東豐縣實業工廠排印

人事志	
民族	附語言
人口	附表
農業	附表 農事試驗場
商業	附表 度量衡
工業	
林業	附苗圃
醫業	
風俗	
宗教	
祀禮	附廟宇
東豐縣志卷四目錄	
人物志	
先烈	
耆舊	
忠勇	
烈婦	
節婦	
孝子	
循吏	

東豐縣志卷四目錄

東豐縣實業工廠排印

東豐縣城市全圖

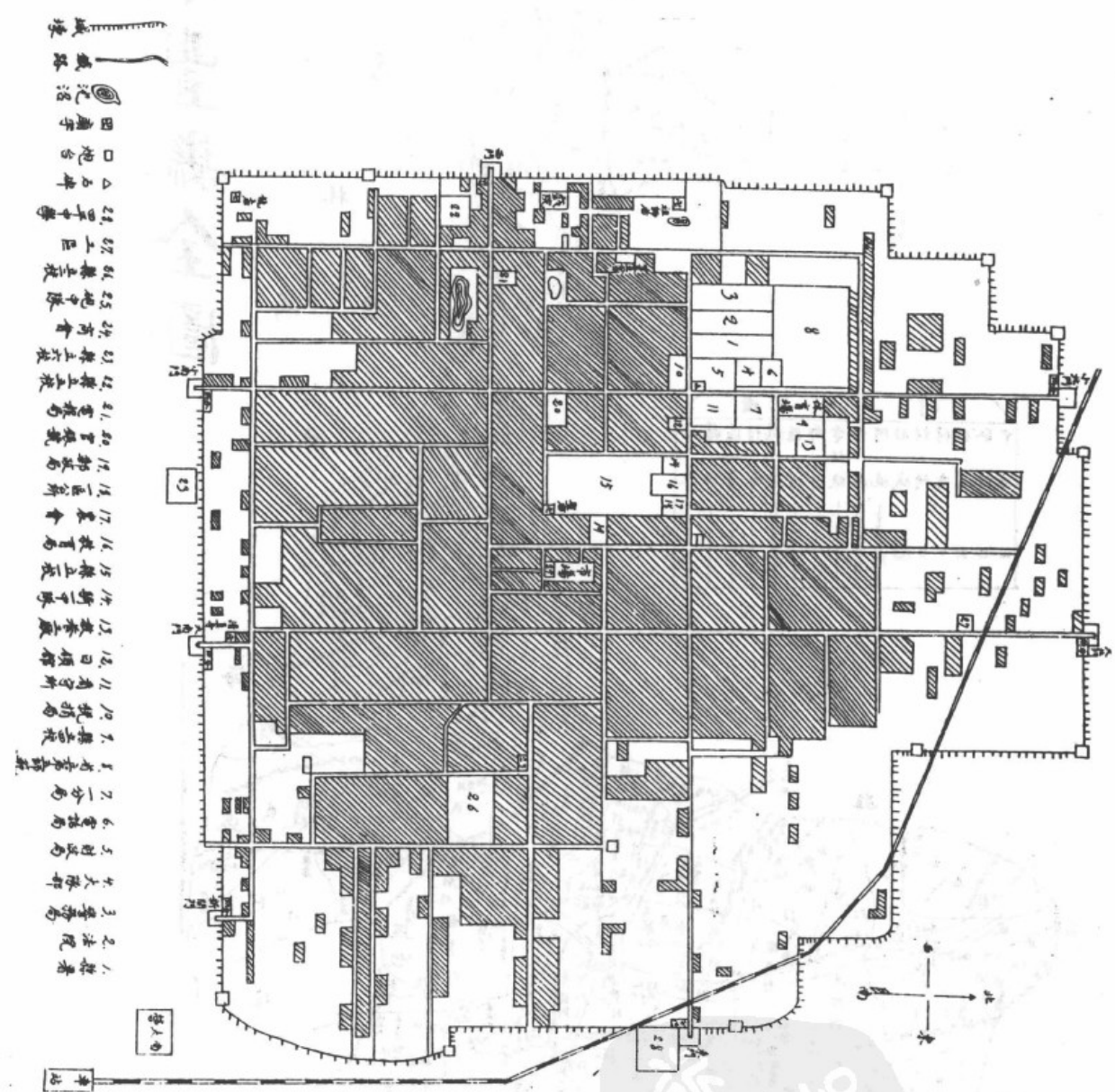

- 1. 警察
- 2. 法院
- 3. 警務局
- 4. 大隊部
- 5. 財政局
- 6. 電務局
- 7. 分局
- 8. 青年會
- 9. 圖書館
- 10. 體育場
- 11. 育子所
- 12. 日領館
- 13. 警察廳
- 14. 銀行
- 15. 林立處
- 16. 教育局
- 17. 社會
- 18. 區公所
- 19. 郵政局
- 20. 官廳
- 21. 電報局
- 22. 警察二校
- 23. 警察三校
- 24. 商會
- 25. 地產
- 26. 林立處
- 27. 工廠
- 28. 男子中學
- 炮台
- 廟宇
- 沈沼
- 鐵路
- 城壕

東豐縣志卷一目錄

地理志	經緯度	氣候	風向	畧刻	邊界	幅幘	土質	地勢	沿革	山脈	河流	城池	鎮市	道路	勝蹟	物產
		附表												附編案	附詳 公園	

東豐縣志卷壹

地理志	經緯度	氣候	縣境二十四節寒溫度數表					
	縣境方位東至東經九度四十二分二十八秒西至東經八度四十五分三十秒南至北緯四十二度二十五分五十秒北至北緯四十三度二十六分三十八秒 右以北平天文台零度起算	縣境處北溫北寒兩帶之間四時氣候各有不同要而論之一年之中冬最嚴寒而夏鮮盛暑一日之內晝每溫暖而夜輒冷涼蓋純屬大陸氣候也春季三月雪始止降冰始全融秋季八月即降酷霜間有是月下滯即降雪者十月初旬則堅冰在地矣夏季伏中天始炎熱而最熱時期則在末伏後十數日過此則午暖而所夕涼矣據實地測驗結果夏季最熱在攝氏表八十一度冬季最寒在攝氏表零下二十八度茲按二十四節氣其寒溫度數列表如左	節名	晝	夜	節名	晝	夜
			清明	18.5°	16.5°	穀雨	28°	26°
			驚蟄	-2°	-4°	春分	10°	8°
			立春	-18°	-20°	雨水	9°	-11°

縣境風向雖四季各有變遷然春夏兩季多東南風及南風秋冬兩季多西北風及北風其 大較也東南風及南風率多溫暖以其來自海洋故也西北風及北風率多寒冷以其來自 大陸故也至若風勢東南風及南風皆徐緩西北風及北風皆猛烈蓋縣境無高山叢林每	以上寒溫度數係按攝氏表計算	小	大	立	寒 露 34°5' 32.5° 霜 降 25° 23°	白 露 52° 50° 秋 分 45° 43°	立 秋 70° 68° 處 暑 63° 61°	小 暑 73° 71° 大 暑 81° 79°	芒 種 55° 53° 夏 至 63.5° 61°5'	立 夏 37° 35° 小 滿 45° 43°
		寒	大	小						
		19.5°	1°	18°						
		21.5°	3°	16°						
		寒	冬	小						
		28°	10°	8°						
		30°	12°	6°						

值西北風及北風起繼發奔騰而無以遮遏其勢故怒號捲雪氣候特寒也但尙不致爲人 畜田廬災害耳	縣境日出入晷刻四時各有不同茲按夏至冬至兩節氣質地測驗結果夏至日出午前四 時二十一分日入午後七時三十四分晝長十五時五十五分夜長八時五十分冬至日出午 前七時二十一分日入午後四時二十八分晝長九時七分夜長十五時五十三分	縣境處遼寧全省之東北隅居東三省之中部而偏於東除民國十六年將灣龍溝小柳河 兩地割屬海龍縣後至今疆土並無變更茲將其四周邊界分述如左東以第八區之老虎 溝樺樹河及第七區之大柳河與海龍縣接壤東南以第二區之沙河以南以第三區之影	壁山雙龍山均與海龍縣連西南以第五區之老荒營與清原縣連西以第五區之橫 道河四平街及第六區之楊木林界西豐縣境西北以第六區之楊木林拉拉河第七區之 繞盤河第七區之大柳河第八區之樺樹河黃泥河第九區之大沙河及第十區之那丹伯 界西安縣境北以第十區之葦子溝與吉林省之伊通縣爲隣東北以第十區之那丹伯及 第九區之大沙河與吉林省之磐石縣爲隣此縣境之四界也	縣境土質沿河平地率爲沖積層厥色黃岡坡山地率爲腐植土厥色黑皆宜於樹藝五穀				
					暑	邊	幅	土
					刻	界	幟	質
					田	界	幟	質
					廬	界	幟	質
					災	界	幟	質
					害	界	幟	質
					耳	界	幟	質
					畜	界	幟	質
					田	界	幟	質
					廬	界	幟	質
					災	界	幟	質

焉然年來墾殖既久地力漸薄所有平地非用肥料不能種植惟有山地尤爲可慮蓋山地腐土之厚不足尺許以下則爲石礫在開墾之初不加肥料即能生長近因歷年太久經暴洪之冲刷烈雨之剝蝕遂致腐土日薄砂礫漸露生產能力逐年縮減而居民又不知種樹施肥以資補救民生前途至爲可慮云

地勢

縣境地勢大率西南高而東北低蓋庫魯納窩集山自西南入境縱貫於縣之西鄙（即俗稱分水嶺也爲縣境與西豐西安分界處）有高屋建瓴之勢是以地因之有東西圍之名水因之有東西流之稱也所有縣境山水率由此嶺分支發源向東流行起伏繁細徧諸全境然山皆岡陵上鮮樹石水半紆緩利饒灌溉除平原廣野宜於耕植外即昔之山頂河塘至今亦概行墾殖其收穫數畝視彼平地曾不稍遜故縣境縱非商務之通衢實乃農業之

東豐縣志 卷一 土質地勢沿革

四 東豐縣實業工廠情形

隴域也夫縣境既多山嶺陸路交通在昔久稱滯阻今則瀋海鐵路之梅西支路斜貫縣境商旅往來貨物運輸都臻便利近來吉海鐵路又行告成則縣境西通遼瀋而達魯燕東通海輝而達吉黑商賈雲集交通日便誠遼寧腹地之巖邑也至若對於軍事雖無險關要隘足資防守然倘有變亂則循分水嶺而戍以重兵焉是亦西流諸地之屏藩也未容以邊荒而忽視之焉

沿革

從來地域之沿革恆隨朝代而變遷故舜有四海劃字內爲一十二州秦併六邦分天下爲三十六郡漢建郡國宋置軍州元乃稱路明始名省朝代既更地域斯變焉縣境居三省之中部處遼寧之北邊山嶺錯糾草禽蕃息非第有清園場時無居人即明宋唐漢以前亦罕附庸於各部國而乏土著之民焉今則設治不過念餘年阡陌縱橫人烟駢集於是草木棘

荒之區變爲文物開啓之域由此前進雖與內地先進各縣比隆可也茲將縣境自上古以迄近今其間疆土皆隸屬於何部何國著之於篇所以詳今而略古者祇期實用弗矜攷據云爾

縣境在姬周時爲肅慎氏地攷史周武王十有四年肅慎貢楛矢肅慎東北夷也今遼寧東北吉林東南皆其屬地也是縣境之有居民始於有周以前矣漢爲挹婁國地攷漢書東北夷傳挹婁古肅慎國也在夫餘東北千餘里按夫餘在今開原迤北挹婁在其東北千餘里是縣境及海龍等地皆當屬挹婁也曹魏時爲北沃沮地攷通典魏母丘儉討高句麗其王奔北沃沮按北沃沮當在今長白山右松花江流域一帶地近來通化發見殘碑適儉所立也又按縣境沙河東流入輝北江即松花江源之一也是縣境在魏當屬北沃沮南北朝時爲勿吉國地攷魏書勿吉即沃沮在高句麗北舊肅慎國地境內有大水名速末有大山

東豐縣志 卷一 沿革

五一 東豐縣實業工廠情形

名徒太按速末水即今松花江徒太山即今長白山是縣境在南北朝當爲勿吉國地也隋唐屬靺鞨及渤海國攷北史勿吉一曰靺鞨蓋轉音也攷唐史渤海國爲靺鞨人大祚榮所建五代時爲遼所滅是縣境在隋唐爲靺鞨及渤海兩國地也五代及宋時爲生女真地按遼即契丹其屬地有女真部者（即金清兩朝之先祖滿人亦稱珠申族是女真珠申及金皆肅慎之轉音讀有緩急故不同耳）分生熟兩部皆靺鞨之苗裔生女真居今松花江流域是縣境在五代及宋當屬生女真地也遼爲咸平府地金屬韓州府地攷金臣王寂行部錄云由東而西先抵韓州次抵分水嶺最後宿咸平府按韓州府即今海龍縣咸平府即今開原之中固鎮遼置韓州東平軍隸北女真金因之旋改爲散州屬咸平府金天會三年遣宋二帝自黃龍府次韓州經年再抵五國城由開原往五國城海龍爲行南道必經之路縣境距海不過五六十里是金爲韓州府地無疑也又縣境黃泥河曾發見古銅器形如

鐸上錫韓州司獄監製由此可知縣境確爲金之韓州也明末屬輝發部清初屬建州輝發部即今輝南縣地境內有輝北城廢堞頽隍至今猶存即其國都也據乾隆十九年東巡路過英我門詩註云太祖既定都瀋陽遂留東流爲圍場以爲八旗子弟講藝習射之地從前縣境及海龍均屬於輝發部及太祖滅輝發遂屬於建州焉按圍場向東西兩部在今分水嶺以西者稱西圍即今西豐西安兩縣地縣境在分水嶺東故稱東圍設總管於海龍以總司圍務焉復在縣境周遭分設十二邊台台置戍兵司察禁人民入圍探獵今縣境之那丹伯台梅河台等地皆其遺址尙可辨識餘則并其地址名稱亦無人能指點稱說者矣迨光緒二十四年俄人租借金州金州居民無地安置此時西圍業已開放設治官遂援例奏請開放東圍以安置金州人民及拳匪之亂遼寧軍餉支絀總督曾祺以金州既已收復因奏請派員丈放任民價領以地價接濟軍餉因於光緒二十九年設治曰東平縣焉民國成立改從前府州統稱爲縣因與魯之東平相重遂改名東豐及民國十五年設清原縣於開原之八家鎮割海龍縣之一部屬之海龍以境土削小迺請省府將縣屬之灣龍溝及沙河口之一部隸屬海龍遂於十六年實行割讓焉至今疆土並無變動此縣境疆域古今沿革之大凡也

東豐縣志 卷一 沿革 山脈

六 東豐縣實業丁版新印

山脈

考縣境山嶺大勢自西南而東北起伏延縱貫於縣境西鄙總稱分水嶺爲東西圍分界處亦即東西流水之所由分也凡縣境諸山率由此嶺分支東行有如梳齒焉其脈起於庫魯納窩集山自縣境西南五區老荒營入境庫魯納窩集山者長白山脈龍岡之分支也自新賓東北綿延北行擁簇於清原東北及縣境西南分水嶺即由此分脈北行故庫魯納窩集山者非第爲分水嶺之祖脈亦即縣境諸山之祖脈也茲分述之

分水嶺 由清原東北之庫魯納窩集山起脈在縣境西南百十里之五區老荒營入境北

行曰大夾阿山即巴彥頂子（俗稱白銀頂子海龍白銀河發源處也白銀即巴彥之轉音）高聳十餘里北行入五區橫道河境曰大林子頭山曰掠棒嶺起伏十許里轉向北行入五區四平街境曰金石藍山曰古年嶺盤旋二十餘里均屬縣境與西豐分界之山又北行入六區楊木林境曰雙頂子山曰快黨圍山曰一座營山折向正東行三十里入六區拉拉河境曰青頂子山又東北行三十五里入七區繞盈河境曰鋼叉廟山又行三十餘里入七區大柳河境曰金鳳嶺糾錯起伏至縣城北三十五里漸向東北擁簇約三十餘里經七區大柳河八區樺樹河分界處曰轉心壺山曰石頭廟嶺東北行三十餘里入八區黃泥河境曰楊木頂山北行入九區大沙河境曰半拉城山轉向西北行二十餘里曰寒蔥頂子山（山上生蔥經雪彌茂見物產志）東行簇爲高峰曰大寒蔥頂子山此乃分水嶺之正脈也

東豐縣志 卷一 山脈

七 東豐縣實業丁版新印

由大寒蔥頂子山北行入吉林省界綿延斷續直落脈於松花江岸其支脈由大寒蔥頂西行入十區那丹伯境復向西北行四十餘里曰南太平嶺分支北行入十區葦子溝境向西北盤旋二十許里曰孤山爲縣境與吉林省之伊通縣分界處

庫魯納窩集山 在縣境西南一百十里五區老荒營與清原分界處爲縣境諸山之祖脈龍岡之分支也

大夾阿山 在縣城西南百里五區老荒營東行四十餘里而止南麓爲海龍白銀河發源處向南落脈於老荒營境內者曰孤砬子山曰二龍山向北落脈於橫道河境內者曰馬蹄背山曰高梁子山曰五躉背山

大林子頭山 在縣城西南百里五區橫道河境向東南行二十五里曰龍頭山

掠棒嶺 在縣城西南百里五區橫道河境東支曰柞木岡曰琵琶嘴子山西支入西豐縣