呼蘭縣志

蜀東張朝墉署籤

地433.3B
42
31-8

呼蘭縣志

總目
卷首
序
凡例
纂修職員姓氏錄附督修暨同人合影
圖
呼蘭縣大事年表
卷之一
地理
卷之二
職官
卷之三
司法
卷之四
民治
卷之五
財政
卷之六
武備
卷之七
外交
卷之八
交通

哈爾濱新華印書館印

卷之九　教育
卷之十　實業
卷十一　禮俗
卷十二　宗教
卷十三　慈善
卷十四　物產
卷十五　人物
卷十六　藝文

哈爾濱新華印書館印

此为试读，需要完整PDF请访问：www.ertongbook.com

呼蘭縣志

序

自來修志書者每嫌詳於古而略於今古有圖經書籍可考今則事跡繁多凡窮鄉僻壤遺聞逸事既採訪之難周復傳聞之失實無徵不信多聞闕疑致湮沒而不彰者比比焉考呼蘭漢晉爲肅愼元魏北齊周爲勿吉黑水部隋爲黑水靺鞨唐爲黑水都督府地遼爲生女眞部節度使地金爲上京路活剌渾河猛安元爲諸王斡赤斤分地明爲兀者衛忽剌溫江淸光緒初始設廳閱三十年升府舊有府志所叙沿革猶慮弗詳民國改縣未遑重修歲己巳夏 廷選 忝綰民政見各縣尙未有志乃通令速修 廖守仁邑宰卽與地方士紳籌備設館博訪周諮閱

哈爾濱新華印書館印

一年而蕆事都十有六卷分地理職官司法民治財政武備外交交通教育實業禮俗宗教慈善物產人物藝文爲十六門燦然大備頗能詳舊府志之所略足以徵古今而不惑者也書成以 廷選 曾令督修郵函乞叙遂書以弁其端

中華民國十有九年十一月中澣伊通劉廷選

序

郡邑之有圖志由來尚矣采風問俗臚列備書其事之重且大者上備國史轎軒之擷餘亦考古者之所資也職方氏掌天下之圖班孟堅叙地理之志徵文考獻鉅細靡遺而述往詔來彰善癉惡因革損益遠察近觀爲政者得以裒益調劑救弊補偏胥於志書是賴志之所關不綦重哉呼蘭地處朔方幅員廣漠居松江之北岸扼邊塞之要衝當設立縣治之始草萊初闢屯墾漸興招集佃農叢聚村落椎輪大輅先具雛形畫井分疆此爲嚆矢比年以來加之以撫綏安輯休養蕃滋通商惠工育才興學日新月異遂蔚然成邊防之劇邑矣庚申之歲玉科捧檄來權斯邑睹人物之繁興溯建設之沿革每思懷鉛掘槧紀載

哈爾濱新華印書館印

流傳惜爲時未久受代而去有志未逮良用歉然予友廖君守仁賢吏也於戊辰歲調任斯邑期年報政百廢俱舉治理餘暇爰集邑紳商榷編輯縣志採訪撰述各有專司全書計分十六總目又以其類附爲子目都凡十有六卷校勘既竟函來索序予自愧任職無狀未克成茲盛舉今藉廖君椽筆之力鴻篇巨製勒爲成書乃得列名簡末附驥而彰此予所引爲深幸也夫

中華民國十有九年十二月

河北省政府委員兼民政廳廳長前知呼蘭縣事錦縣王玉科

謹序

序

民國十八年秋我呼蘭縣縣長廖公守仁謀修縣志時余解組家居僉推余主其役余謂修志難修呼蘭志尤難呼蘭於江省置城最早其間由軍府而郡縣由封禁而開闢凡疆域之分析政治之變更其紛糾殆不可理而又文獻闕然無可徵考余老矣烏足以任之而廖公曰難固難矣尚希勉爲其難且所以浼君者領其事耳秉筆之役當別物色能者以佐君余曰然則編輯誰也廖公曰有柯賓谷者前者教育局長蘇景呂曾言之謂與余同鄉籍余固未之識欲延之而猶未果也余因問景呂則亦與柯君不相識特神交耳乃出其文讀之余爲心折謂景呂非謬舉者遂決延之爰於是年十月開館發凡起例從事於纂述七越月而全書粗脫稿雖討論修飾尚需時日然竊自念有以復廖公矣抑余已衰老回憶少年時亦頗思於國家有所建樹即就呼蘭地方事言之舉凡教育警察以及財政皆曾啓其端而未竟厥緒清光緒庚子間嘗以一書生辦鄉團展轉於暴俄迫脅之下馳逐於悍寇縱橫之時亦復無尺寸功堪酬桑梓今則垂暮之年方期偃息待盡幸賴我廖公之督責鄉人士之推進而又得柯君與諸同人之贊助竟爲我呼蘭成此一縣之書將來掛名簡端附以不朽未始非余之厚幸也故聊叙其緣起至書中義例果有當大雅否尚希就正於君子

中華民國十有九年五月中澣呼蘭高玉堂謹撰

哈爾濱新華印書館印

序

政權統一文化棣通上自中央以及省府舉凡法律之制定政治之措施莫不周詢各方土之情形以相比較而爲依據卽各文化機關自中央大學院下至各省縣市政府所立之圖書館亦莫不廣搜各方土之志書以資參考而供當代學者有所制作用貢獻於社會以故飛鵬自長呼蘭來凡以文書索志乘者幾於無月無之飛鵬愧無以應也非第無以應而已夫從政者而不知地方形勢與其民間之習俗狀況則亦猶瞽者無相倀倀乎其何之考呼蘭故有府志爲前知府崇仁黃氏申甫所纂雖經印行顧以其書爲黃氏之私家著述呼蘭絕少傳本且方志固具有時間性國體既更法制屢變呼蘭早夷爲縣府志殆已成過去物矣然則應當代之徵求備居官之考鏡則於縣志之修烏能已已飛鵬爰本斯旨嘗招集縣人士謀之僉以爲可遂開館而從事焉既脫稿又慮採訪之或有舛誤編纂之未盡翔寔也復招集縣人士組織審定委員會相與糾正考訂凡朞年而全書乃告成計共十有六卷其體例略具於簡端雖未必有當然亦庶幾足以應當代之徵求備居官之考鏡矣抑飛鵬竊因是役有所感焉天下事莫不難於創始去年當縣志館之初闢也未幾中俄風雲突起呼蘭密邇邊陲當是時也警報紛傳羣情疑阻甚有謂不應事此不急之務者飛鵬竊以爲經費已籌若輟於中途則從前爲虛糜而此後興作更遙遙無期遂堅持不爲動與同人約刻期竣事幸賴諸同人之諒解亦能夙

哈爾濱新華印書館印

夜在公共同工作遂獲成編惟以倉卒卒役雖經縣人士之審定訛漏之處仍所不免後有作者其以此爲大輅椎輪可也

中華民國十有九年十一月旣望呼蘭縣縣長商城廖飛鵬謹撰

哈爾濱新華印書館印

呼蘭縣志

凡例

一 呼蘭故無縣志清宣統間知府黃申甫維翰輯有府志十二卷其書原係私家著述雖亦付刊呼蘭絕少傳本考索地方掌故者憾焉又兼入民國來政體既更法制屢變呼蘭亦且改爲縣矣府志不復適用故本志有亟須編輯之必要

一 志書體例要在因時變通古如武功靈壽等志體例之善海內往往奉爲藍本顧亦頗有今古異宜之處茲編參酌羣籍期於適用冀爲體國經野者之助云爾

一 輿地非有圖不能資印證呼蘭故無精詳輿圖此次本擬延攬專門人才實行測量後以絀於經費未果茲所載圖以十五年省清丈局所製之圖爲主而以最近縣公安局所製之圖輔之又招集地方各鄉耆加以糾正用開方計里法繪之大體似尚精詳

哈爾濱新華印書館印

一 志之有表可省記述之繁自史記創十表年代世次莫不井然後人益加推闡而表之用乃廣茲編於事之頭緒糾紛者皆馭以表而又綜核自置呼蘭城以來爲縣大事年表附焉覽者庶可一目了然

一 傳之爲體所以論列地方人物顧人物之論列例須蓋棺生存之人若實有功業於地方則因事別書之不爲立傳惟烈女目中凡婦人守節雖尚生存而年事已符者不在此例

一 本志目錄計總目十有六即分爲十有六卷總目之下各以其類附爲子目其總目之前又復各弁序言凡體例之未盡者率散見於各序言中茲不備著

一 志書考衷古界難廣徵藏書難會稽章實齋氏蓋嘗言之呼蘭故爲荒徼其歷代沿革僅約略可稽又兼邊縣藏書之家不多徵集非易而又倉卒成編訛漏之處知所不免尚希海內博淹君子正之

一 呼蘭自清初置城以來二百餘年所有旗署舊檔率屬清文黃申甫氏輯府志

時曾倩習清文者繙繹經年始可辯識茲編藉以有所措手黃氏先河之功不可沒也特附識之

哈爾濱新華印書館印

呼蘭縣志

纂修職員姓氏錄

督修　呼蘭縣縣長商城廖飛鵬

館長　呼蘭高玉堂

總編輯　商城柯　寅

副編輯　高唐馬瑞符

名譽編輯　阿城關福蔭

呼蘭孫正濂

懷寧葉宗遠

羅山樊中興

呼蘭李敷文

採訪　蘇　紳

哈爾濱新華印書館印

繪圖　王鴻章

會計　董掄才

書記兼辦事員　郎峻峯

書記　霸縣張思永

書記　呼蘭高景桐

校對　魏法舜

審定委員會委員　孫守義

趙維翰

呼蘭博學之

榮　繡

雙　和

此为试读，需要完整PDF请访问：www.ertongbook.com

督刊

孫正濂
王廷蘭
田貴民
張慶祿
依錦布
王吉瑞
劉永河
王永馨
孫鍾山
于肇悅
裴永元

呼蘭蘇　墜

哈爾濱新華印書館印

鵬飛廖修督

呼蘭縣縣志編輯館全體職員合影

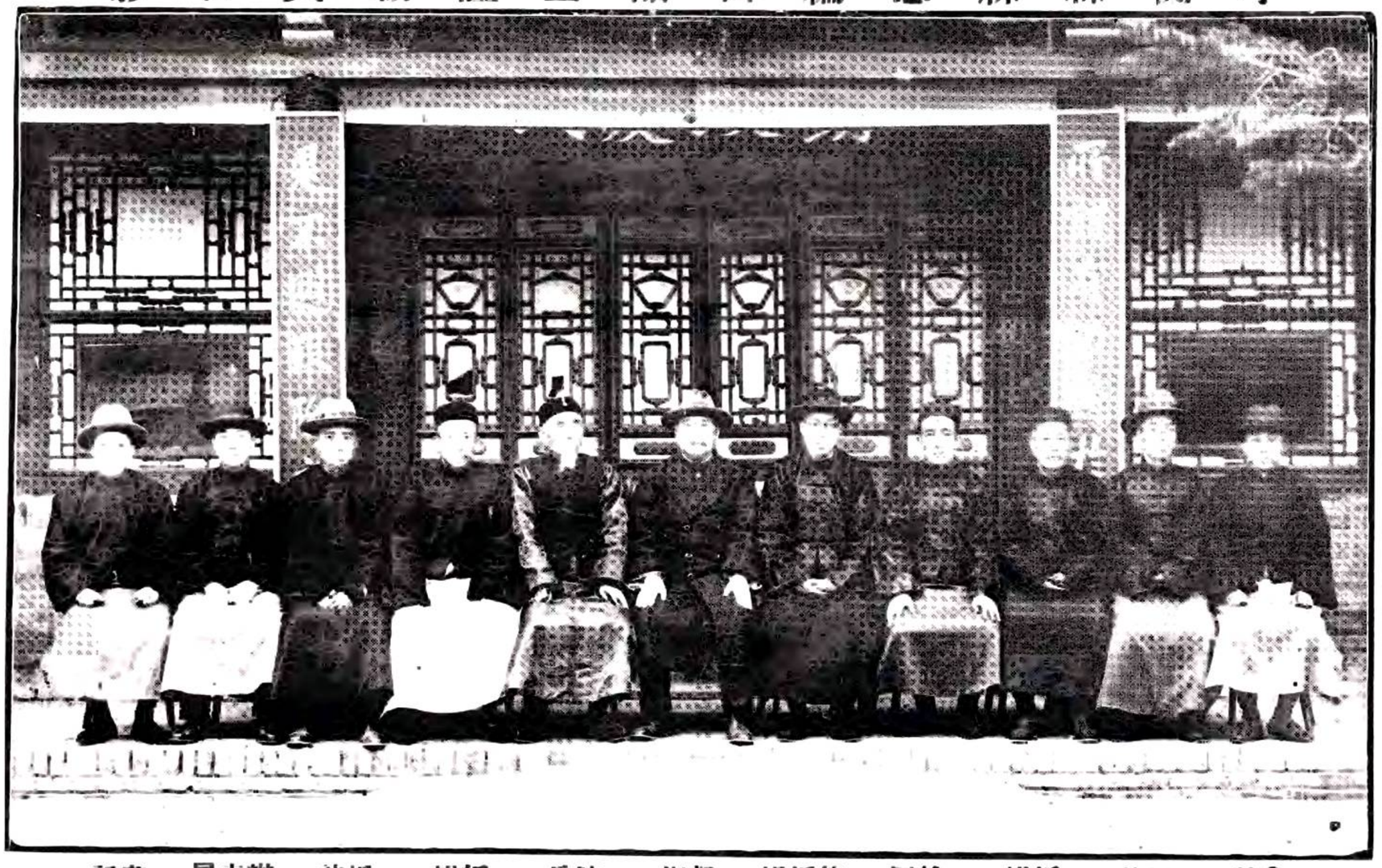

會計 高景桐　訪採 李敷文　編輯 馬瑞符　繪圖 張思永　總編輯 柯寅　修督 廖飛鵬　館長 高玉堂　編輯 關福蔭　訪採 蘇紳　辦事員 魏法舜　書記 孫守義

呼蘭縣區域圖

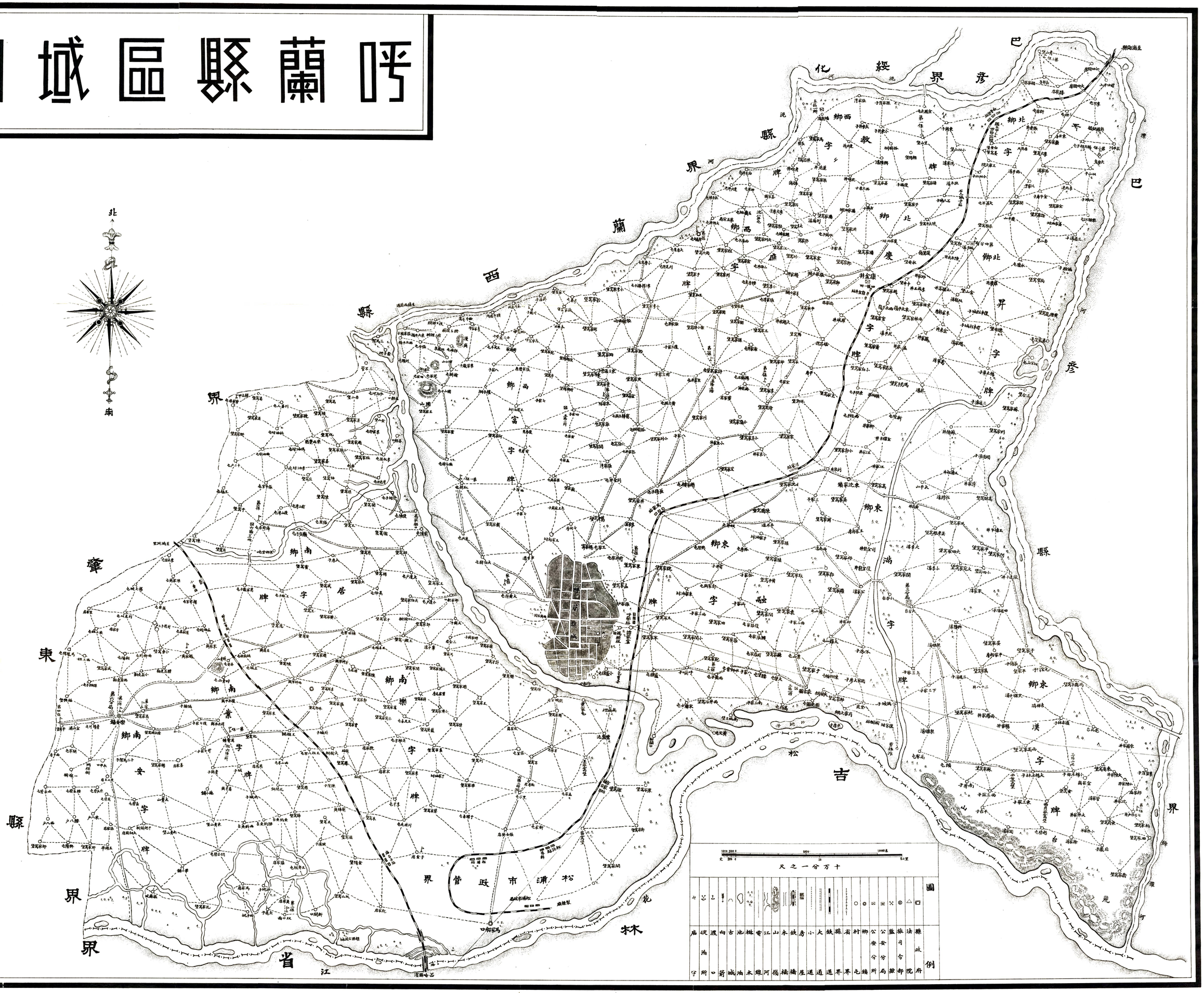
北
南
東
西
巴彥縣界
綏化縣界
巴彥縣界
巴彥縣界
肇東縣界
吉林省界
松花江
松浦市政管界
鴻字
吉台山
十萬分一之尺
縣政府
法院
司令部
監獄
公安分局
公安分所
鄉
村
屯
縣界
省界
鐵道
大道
小道
房屋
橋梁
鐵木
山
江
電線
河流
木橋
池塘
古城
向荷
渡口
硬泡所
庙宇

呼蘭縣城街市地形圖

中華民國十九年五月製

一萬分一之尺

100 50 0 500 100

丈30 0 1 2里

據民國二年所定之地形原圖圖式

呼蘭縣政府全圖

中華民國十九年八月製

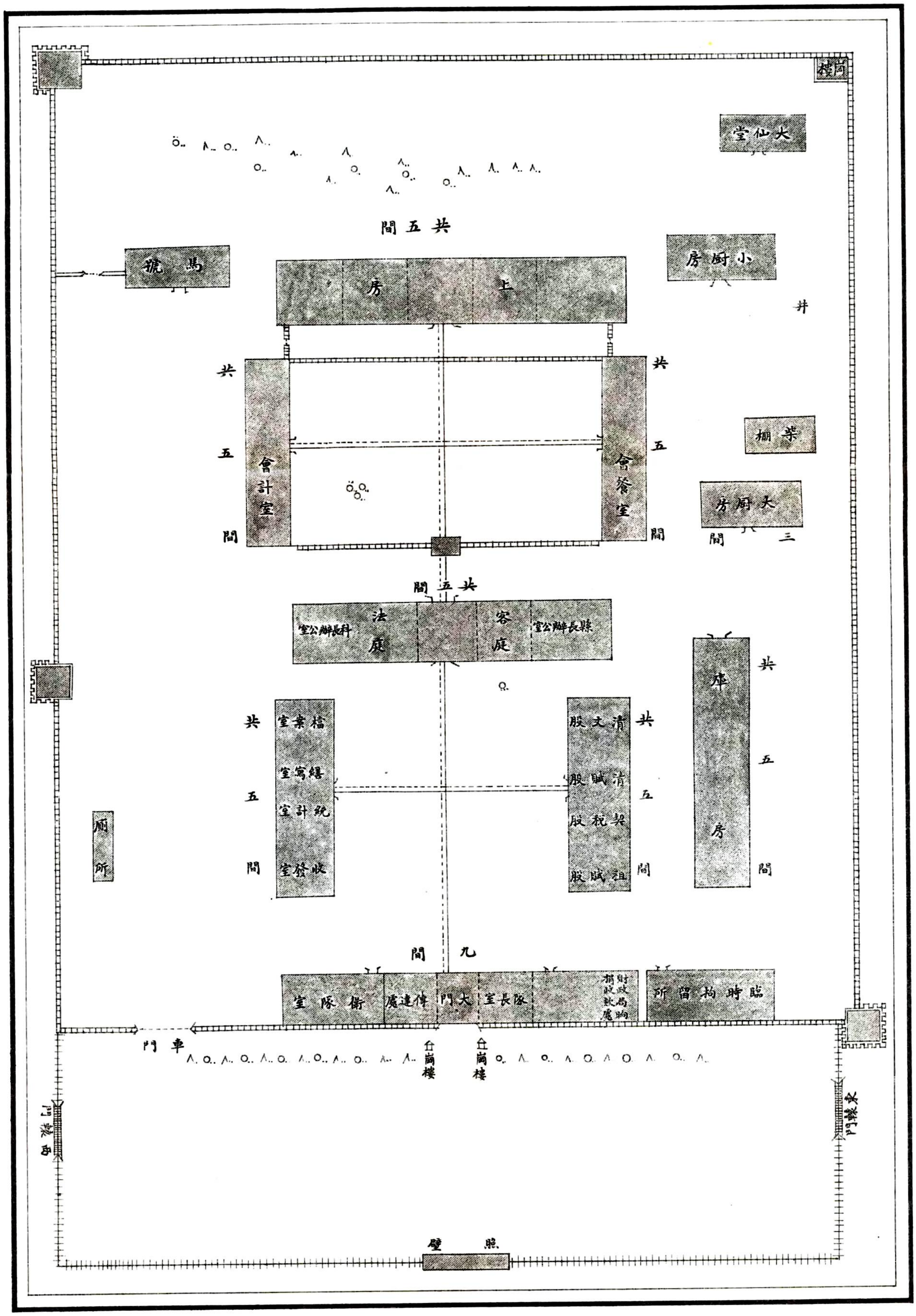

五百分一之尺

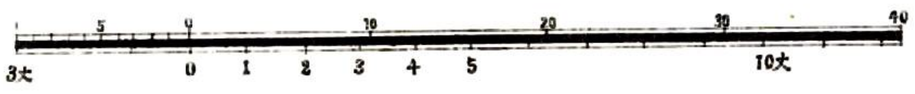

此为试读，需要完整PDF请访问：www.ertongbook.com