

1963年

黃河流域水文資料

第8册目録

- 一、黃河流域降水量、蒸發量資料編印說明..... 5
- 二、黃河流域涇洛渭區降水量測站一覽表(二)..... 6—11
- 三、黃河流域涇洛渭區蒸發量測站一覽表(三)..... 12
- 四、黃河流域年降水量等值綫圖..... 13
- 五、黃河流域年蒸發量等值綫圖..... 14
- 六、黃河流域涇洛渭區各時段最大降水量表(一)..... 15—19
- 七、整編成果目録

水 系	河 名	站 名	頁 次			
			逐 日 降 水 量 表	汛 期 降 水 量 摘 錄 表	汛 期 降 水 量 分 段 摘 錄 表	蒸 發 量 月 年 統 計 表
渭 河	何 家 溝	首陽流量站	21	117		
		鴛鴦鎮流量站	21	118	229	
	丘家峽流量站	22	118			
	洛門雨量站	22				
	散 渭 葫	渡 河	甘谷流量站	23	119	
			杜家坪雨量站	23		
		芦 河	月亮山雨量站	24		
			新營雨量站	24		
		泥 河	大坪雨量站	25		
			蒙宣雨量站	25		
		濩 河	興平雨量站	26		
			張易雨量站	26		
		葫 芦 河	平峰雨量站	27		
			王明流量站	27	120	229
	好 葫 渝	芦 河	將台流量站	28	121	229
			興隆水庫站	28	122	
		水 川 河	好水雨量站	29		
			什字水庫站	29		
		丰 台 雨 量 站	丰台雨量站	30		
			三里店水庫站	30		
		清 涼 寺 雨 量 站	清涼寺雨量站	31		
			沙塘雨量站	31		
		龍 興 堂 雨 量 站	龍興堂雨量站	32		
			山河雨量站	32		
	葫 芦 河	新 店 子 雨 量 站	新店子雨量站	33		229
			泰安流量站	33	122	
	渭 藉 牛 石 渭 落 花	南 河 川 流 量 站	南河川流量站	34	123	229
			天水流量站	34	124	
石 嶺 寺 流 量 站	天 水 流 量 站	石嶺寺流量站	35	125		
		范家庄雨量站	35	126		
碼 頭 雨 量 站	石 嶺 寺 流 量 站	碼頭雨量站	36	128		
		赤沙鎮雨量站	36	128		

水系	河名	站名	页次			
			逐日降水量表	汛期降水量摘录表	汛期降水量分段摘录表	蒸发量月年统计表
渭河	渭金千	陵河	林新街雨量站	37	129	230
"	"	"	家镇雨量站	37	130	
"	"	"	村峡雨量站	38	131	
"	峡水梨草千	口迎林碧	固家峡雨量站	38	131	230
"	"	"	段郭清里雨量站	39	133	
"	"	"	河渡镇雨量站	39	134	
"	"	"	八上店雨量站	40	134	
"	"	"	千上河雨量站	40	135	
"	"	"	上河雨量站	41	135	230
"	石渭	头	桃川雨量站	41	136	
"	"	"	斜峪关雨量站	42	137	230
"	"	"	高店镇雨量站	42	137	
"	坝汤漆	王峪水	魏家堡雨量站	43	139	231
"	"	"	洞漫游雨量站	44	140	
"	"	"	漫游雨量站	44	140	
"	"	"	麟游雨量站	45	140	231
"	"	"	龙岩寺雨量站	45	140	
"	"	"	乾县雨量站	46	141	
"	横	水	上官村雨量站	46	141	231
"	"	"	白凤翔雨量站	47	142	
"	沛	"	扶风雨量站	47	143	
"	"	"	冯家村雨量站	48	144	
"	"	"	冯家嘴雨量站	48	145	
"	漆黑	"	柴庙哑子雨量站	49	146	231
"	"	"	老水磨雨量站	49	147	
"	"	"	小王澗雨量站	50	148	
"	"	"	小梁头雨量站	50	148	
"	"	"	金井雨量站	51	149	
"	"	"	黑峪口雨量站	51	149	
"	渭涝	"	兴平雨量站	52	150	232
"	"	"	桃园雨量站	52	151	
"	"	"	八里坪雨量站	53	152	
"	"	"	东澗雨量站	53	152	
"	"	"	涝峪(谭庙)雨量站	54	153	
"	"	"	涝峪(谭庙)雨量站	54	154	
"	渭太	平	咸煤厂雨量站	55	154	232
"	"	"	太平峪雨量站	55	156	
"	大石	峪	大峪雨量站	56	157	232
"	"	"	仙人峪雨量站	56	158	
"	"	"	石砭峪雨量站	57	159	
"	湘剪津渭	子	王曲雨量站	57	159	
"	"	"	砭子沟雨量站	58	160	
"	"	"	砭子沟雨量站	58	161	
"	"	"	秦渡镇雨量站	58	161	232
"	"	"	窑店雨量站	59	161	
"	"	"	周陵雨量站	59	163	
"	灃	"	灃塬雨量站	60	163	
"	"	"	穆家堰雨量站	60	164	
"	"	"	穆家堰雨量站	61	165	
"	恬灃	川	牧护关雨量站	61	166	
"	"	"	罗李村雨量站	61	166	233
"	"	"	龙王庙雨量站	62	166	
"	"	"	葛牌镇雨量站	62	167	
"	"	"	葛牌镇雨量站	63	168	
"	"	"	馬渡王雨量站	63	169	233
"	"	"	灃桥雨量站	63	169	
"	湯暖	峪水	灃高堡雨量站	64	170	
"	"	"	灃高堡雨量站	64	171	
渭河	"	"	沙塘雨量站	65	171	

水系	河名	站名	页次				
			逐日降水量表	汛期降水量摘录表	汛期降水量分段摘录表	蒸发量月年统计表	
渭河	香 水 河	西峡流量站	65	172	233		
		沙南雨量站	66				
		崆峒峡流量站	66	173	233		
				四十里鋪雨量站	67		
				百里雨量站	67		
				大灣雨量站	68		
			汭 洪 河	涇川流量站	68	174	234
				石家沟口雨量站	69		
				楊閣流量站	69	175	
				党家沟雨量站	70		
				榆樹雨量站	70		
				寨子洼雨量站	71		
				青石嘴雨量站	71		
				和尚鋪雨量站	72		
				店子注水庫站	72	176	234
				李家寺雨量站	73		
				迺家河雨量站	73		
				城阳雨量站	74		
				草庙雨量站	74		
				馬渠雨量站	75		
				三岔水位站	75	177	
				巴家嘴流量站	76	178	
				毛家河流量站	76	179	
				楊家坪流量站	77	180	234
				洪德流量站	77	181	234
				肖关雨量站	78		
				曲子鎮雨量站	78		
				悦乐流量站	79	182	235
				庆阳流量站	79	183	235
				板桥流量站	80	184	
				驛馬雨量站	80		
				宁县雨量站	81		
				雨落坪流量站	81	185	235
		亭口水位站	82	186			
		景村流量站	82	187			
		两亭雨量站	83	188			
		河西雨量站	83	188			
		刘家河流量站	84	189			
		里村雨量站	84	190			
		張家山流量站	85	191	235		
		永寿雨量站	85	192			
		天堂寺雨量站	86	192			
		礼泉雨量站	86	193			
		阡东雨量站	87	194			
		通远坊雨量站	87				
		临潼雨量站	88	194			
		船北村流量站	88	195			
		庙灣雨量站	89	196			
		瑶曲雨量站	89	196			
		石柱雨量站	90	196			
		柳林鎮雨量站	90	197			
		耀县流量站	91	197	236		
		苦泉雨量站	91	198			
		美源鎮雨量站	92	199			
		富平雨量站	92	200			
		关山雨量站	93	200			
		卜家雨量站	93	201			

水系	河名	站名	页次			
			逐日降水量表	汛期降水量摘录表	汛期降水量分段摘录表	蒸发量月年统计表
渭河	冶清	峪峪河	淳化雨量站	94	201	
"	"	"	小丘雨量站	94	202	
"	"	"	方里雨量站	95	203	
"	零	河	樊家河流量站	95	203	236
"	"	"	厚子镇雨量站	96	204	
"	"	"	金山镇雨量站	96	205	
"	渭	河	铁炉雨量站	97	206	
"	赤	河	固市雨量站	97	206	
"	西	河	龙家湾雨量站	98	207	
"	渭	河	灰池雨量站	98	208	
"	罗	河	华县流量站	99	208	
"	"	"	华阳川雨量站	99	210	
"	渭	河	罗敷堡流量站	100	210	236
"	"	"	马家雨量站	100		
"	"	"	羌白雨量站	101	211	
北洛河	北	洛河	铁边城雨量站	101		
"	"	"	金佛坪流量站	102	212	
"	周	洛河	野鸡岔雨量站	102	213	
"	北	洛河	刘家河流量站	103	213	236
"	"	"	王坪雨量站	103	214	
"	"	"	甘泉雨量站	104	214	
"	"	"	府村雨量站	104		
"	"	"	富县雨量站	105	215	
"	葫	河	荔原堡雨量站	105		
"	"	"	二将城雨量站	106		
"	"	"	太白镇气象站	106	216	
"	"	"	黑水寺雨量站	107	217	
"	"	"	张村驛流量站	107	218	237
"	"	"	隆坊雨量站	108	219	
"	北	洛河	交口河流量站	108	219	237
"	仙	洛河	仙姑镇雨量站	109	220	
"	沮	"	上畛子雨量站	109	220	
"	"	"	双龙雨量站	110	221	
"	"	"	黄陵雨量站	110	221	
"	北	洛河	宜君雨量站	111	222	
"	"	"	北塬雨量站	111	223	
"	白	洛河	红土镇雨量站	112	223	
"	"	"	陈炉雨量站	112	224	
"	北	洛河	湫头流量站	113	225	237
"	"	"	白杨树雨量站	113	226	
"	"	"	孝通雨量站	114	226	
"	"	"	老阳雨量站	114	227	
"	"	"	大荔雨量站	115	228	

黃河流域降水量、蒸發量資料編印說明

一、黃河流域降水量、蒸發量測站，由本會、青海、甘肅、寧夏、內蒙古、山西、陝西、河南、山東等省（自治區）水利（電力）斤、局，西北水電勘測設計院及氣象局所布設，共有降水量資料 853 站年，蒸發量資料 149 站年，按黃河上、中、下游及涇洛渭區分別編為第二冊、第四冊、第六冊、第八冊。

二、測站次序的編排，系按先上游後下游，逢支流插入的方法。表頭河名，流量站和水位站填施測河名，雨量站填水系的下一級或二級河名。

三、刊布的內容：降水量部分為逐日降水量表，汛期降水量摘錄表（有降水起迄時間的測站），汛期分段降水量摘錄表（無降水起迄時間記載，但分段記載系四段以上的測站），年降水量等值綫圖；蒸發量部分僅刊布蒸發量月年統計表及年蒸發量等值綫圖。

四、測驗和整編情況：

甲、降水量：

1. 降水量的測驗，一般測站多用 20 厘米口徑雨量器，個別測站用 11.3 厘米或 20.32 厘米口徑雨量器，流量站大部分備有自記雨量計。雨量站大多系委託站，有的精度不夠高。

2. 觀測時間一般均以北京時為標準，各站全年均以 8 時為日分界。

3. 觀測時制，大多為 4 段制或 8 段制，三門峽以下的報汛站在汛期為 12 段制，流量站和水位站都記載降水量起迄時間，雨量站有的測站記載起迄時間，有的測站分段觀測在 4 段以上，其餘雨量站僅有日降水量觀測或 2 段制觀測。凡有降水量起迄時間的測站，均編制逐日降水量表和汛期降水量摘錄表；分段觀測在 4 段以上而無降水起迄時間記載的測站，均編制逐日降水量表和汛期降水量分段摘錄表；不記起迄時間並為 4 段以下的測站，僅編制逐日降水量表。

4. 個別測站缺記霜、雪符號，未統計初、終霜、雪日期。一次最大和最急降水量，系有降水起迄時間者統計；十分鐘最大降水量，系有自記雨量計的測站統計。

5. 黃河流域降水量測站一覽表的“設站日期”，系就同一個站名首次設站的年月填列。

6. 降水量的整編成果，用相鄰站逐日降水量及全流域的月、年降水量等值綫圖，對降水量在時間和空間的分布上，審查其合理性。所發現的突出問題，已分別予以改正，或在逐日降水量表中加以說明。

乙、蒸發量：

1. 蒸發量的測驗，一般平時用 80 厘米口徑大型蒸發器，冰期用 20 厘米口徑小型蒸發器，但也有全年只用一種大型（冰期在解凍時觀測，按日數平均分列）或小型測驗。整編時對同時有大小型觀測資料者，僅編印大型資料。

2. 一般均用北京標準時，每日 8 時定時觀測，並作為日分界。

3. 有的測站缺記結冰符號，初、終結冰日期未予統計。

4. 黃河流域蒸發量測站一覽表的“設站日期”，系就同一個站名首次設站的年月填列。

黃河流域涇洛渭區降水量測站一覽表(二)

水系	河名	站名	測站位置	坐標		設立日期			領導機關
				東經	北緯	年	月	日	
渭河	何家沟	首阳流量站	甘肅省隴西縣首陽鎮崖里村			1958	12	18	黃河水利委員會
"	漳河	鴛鴦鎮流量站	甘肅省武山縣鴛鴦鎮盤古川村	104°43'	34°43'	1961	7	1	"
"	渭河	丘家峽流量站	甘肅省武山縣丘家峽	104°48'	34°45'	1939	4		"
"	"	洛門雨量站	甘肅省武山縣洛門公社文家寺	105°00'	34°42'	1955	1		甘肅省水利廳
"	散渡河	甘谷流量站	甘肅省甘谷縣大王村	105°20'	34°45'	1958	8	15	黃河水利委員會
"	渭河	杜家坪雨量站	甘肅省天水縣元龍公社杜家坪	106°10'	34°34'	1957	12	9	甘肅省水利廳
"	葫蘆河	月亮山雨量站	寧夏回族自治區西吉縣新營鎮 上白城村	105°29'	36°10'	1963	6		寧夏回族自治區水利電力局
"	"	新營雨量站	寧夏回族自治區西吉縣新營鎮 上川村	105°33'	36°05'	1960			"
"	"	大坪雨量站	寧夏回族自治區西吉縣大坪公 社	105°28'	35°59'	1963	1		"
"	"	蒙室雨量站	寧夏回族自治區西吉縣蒙室公 社	105°21'	35°54'	1963	5	1	"
"	濫泥河	興平雨量站	寧夏回族自治區西吉縣興平公 社	105°37'	35°52'	1963	6	1	"
"	"	張易雨量站	寧夏回族自治區西吉縣張易堡 公社	106°06'	35°50'	1957			"
"	"	平峰雨量站	寧夏回族自治區西吉縣平峰公 社	105°29'	35°15'	1963	6	1	"
"	"	王明流量站	寧夏回族自治區西吉縣王明公 社	105°32'	35°46'	1959	4	1	"
"	葫蘆河	將台流量站	寧夏回族自治區西吉縣將台村	105°35'	35°49'	1959			黃河水利委員會
"	"	興隆水庫站	寧夏回族自治區西吉縣興隆公 社	105°48'	35°41'	1956			寧夏回族自治區水利電力局
"	好水川	好水雨量站	寧夏回族自治區隆德縣好水公 社	105°48'	35°42'	1963	4	1	"
"	葫蘆河	什字水庫站	寧夏回族自治區西吉縣什字鎮	106°02'	35°45'	1963	6		"
"	渝河	丰台雨量站	寧夏回族自治區隆德縣丰台公 社	106°05'	35°37'	1963	6		"
"	"	三里店水庫站	寧夏回族自治區隆德縣城郊公 社	105°53'	35°37'	1960	2	20	"
"	"	清涼寺雨量站	寧夏回族自治區隆德縣清涼寺	106°08'	35°33'	1963	9	1	"
"	"	沙塘雨量站	寧夏回族自治區隆德縣沙塘鋪	105°59'	35°38'	1959	4	15	"
"	"	龍興堂雨量站	寧夏回族自治區隆德縣桃山公 社	105°51'	35°34'	1959			"
"	"	山河雨量站	寧夏回族自治區隆德縣山河鎮	106°02'	35°30'	1959			"
"	葫蘆河	新店子雨量站	甘肅省靜寧縣甘溝公社新店子 村	105°21'	35°27'	1953	5		甘肅省水利廳
"	"	泰安流量站	甘肅省秦安縣十里鋪	105°41'	34°53'	1940	6		黃河水利委員會
"	渭河	南河川流量站	甘肅省天水縣劉家庄	105°54'	34°31'	1945	7		"
"	籍河	天水流量站	甘肅省天水縣南門外	105°55'	34°27'	1958	7	15	"
"	牛頭河	石嶺寺流量站	甘肅省天水縣社棠鎮石嶺寺村	105°42'	34°38'	1958	5		"
"	石塋河	范家莊雨量站	陝西省寶雞市范家莊	106°24'	34°35'	1959	1	1	陝西省水利廳
"	渭河	碼頭雨量站	陝西省寶雞縣碼頭鎮	106°52'	34°22'				"
"	落花沟	赤沙鎮雨量站	陝西省寶雞縣赤沙公社赤沙鎮	106°36'	34°30'	1953	3		"
"	渭河	林家村流量站	陝西省寶雞市林家村	107°00'	34°21'	1934	1		"
"	金陵河	新街鎮雨量站	陝西省寶雞市新街鎮			1959			"
"	十河	固關雨量站	陝西省隴縣固關公社林場			1961	8		"
"	"	段家峽流量站	陝西省隴縣段家峽村	106°44'	34°56'	1959	8	1	"

黄河流域泾洛渭區降水量測站一覽表(二)

水系	河名	站名	測站位置	坐 标		設立日期			領 导 机 关
				东 經	北 緯	年	月	日	
渭河	峡口河	郭家坡雨量站	陕西省陇县郭家坡	106°44'	35°00'	1959	6	1	陕西省水利厅
"	水边河	清河里雨量站	陕西省陇县清河里	106°58'	34°59'	1958	8		"
"	梨林河	八渡鎮雨量站	陕西省陇县八渡鎮	106°52'	34°45'	1958	3		"
"	草碧河	上店鎮雨量站	陕西省泾阳县上店农場	107°12'	34°47'	1959	5	1	"
"	千 河	千阳雨量站	陕西省千阳县第二中学	107°06'	34°37'	1957			"
"	"	上河村流量站	陕西省宝鸡市桥鎮上河村	107°11'	34°29'	1956	10	1	"
"	石头河	桃川雨量站	陕西省太白县桃川鎮	107°32'	33°58'	1953	6		"
"	"	斜峪关流量站	陕西省眉县斜峪关村	107°34'	34°07'	1953	1		"
"	渭 河	高店鎮雨量站	陕西省岐山县高店鎮	107°30'	34°24'	1956	10	1	"
"	"	魏家堡流量站	陕西省眉县車站	107°45'	34°15'	1937	1		"
"	坝王河	洞坡村水位站	陕西省眉县洞坡村	107°42'	34°07'	1954	9		"
"	湯峪河	漫湾村水位站	陕西省眉县漫湾村	107°44'	34°08'	1953	7	1	"
"	漆水河	麟游雨量站	陕西省麟游县北門外兴国寺	107°48'	34°43'	1931	6		"
"	"	龙岩寺流量站	陕西省乾县临坪龙塘沟村	108°09'	34°31'	1951	10		"
"	"	乾县雨量站	陕西省乾县	108°14'	34°34'	1931	4		"
"	"	上官村雨量站	陕西省乾县上官村	108°14'	34°24'	1953	8		"
"	横水河	白获沟水庫站	陕西省凤翔县铁王村			1961	6		"
"	"	凤翔雨量站	陕西省凤翔县	107°17'	34°23'				"
"	漳 河	扶风雨量站	陕西省扶风县安村	107°52'	34°22'	1931	6		"
"	"	馮家村雨量站	陕西省扶风县馮家村	107°53'	34°33'	1954	9		"
"	漆水河	柴家嘴流量站	陕西省武功县柴家嘴村	108°12'	34°15'	1955	7		"
"	黑 河	庙啞子雨量站	陕西省佛坪县庙啞子村	107°54'	33°46'	1955	6		"
"	"	老水磨雨量站	陕西省佛坪县老水磨鎮	108°09'	33°40'	1955	6		"
"	"	小王湖雨量站	陕西省周至县小王湖村	108°09'	33°53'	1954	1		"
"	"	梁头子雨量站	陕西省周至县梁头子			1961	5		"
"	"	金井雨量站	陕西省周至县金井鎮	108°06'	33°55'	1955	4		"
"	"	黑峪口流量站	陕西省周至县武家庄	108°10'	34°02'	1939	1		"
"	渭 河	兴平雨量站	陕西省兴平县	108°28'	34°18'	1931			"
"	涝 河	桃园子雨量站	陕西省户县桃园子村	108°26'	33°48'	1954	9		"
"	"	八里坪雨量站	陕西省户县八里坪村	108°24'	33°50'	1957			"
"	"	东湖沟雨量站	陕西省户县东湖沟村	108°18'	33°52'	1954	9		"
"	"	涝峪口(碑庙)流量站	陕西省户县碑庙村	108°33'	34°03'	1954	8	27	"
"	渭 河	咸阳流量站	陕西省咸阳市西关	108°42'	34°17'	1931	5	16	黄河水利委员会
"	太平河	煤厂雨量站	陕西省户县太平口	108°40'	33°56'	1958			陕西省水利厅
"	"	太平峪水位站	陕西省户县太平峪村	108°41'	34°01'	1954	1		"
"	大峪河	大峪流量站	陕西省长安县大峪村	109°06'	34°01'	1954	1		"

黄河流域涇洛渭區降水量測站一覽表(二)

水系	河名	站名	測站位置	坐標		設立日期			領導机关
				东經	北緯	年	月	日	
渭河	石砭峪河	仙人岔雨量站	陕西省长安县仙人岔村	108°58'	33°57'	1953	8		陕西省水利厅
"	"	石砭峪水位站	陕西省长安县石砭峪关帝庙	108°55'	34°01'	1953	6		"
"	湘子河	王曲雨量站	陕西省长安县王曲镇	108°58'	34°05'	1951	9		"
"	剪河	砭子沟雨量站	陕西省长安县红草河子午村	108°53'	34°05'	1953	9		"
"	泮河	秦渡镇流量站	陕西省长安县秦渡镇	108°42'	34°06'	1943	1		"
"	渭河	窑店雨量站	陕西省咸阳市窑店镇	108°44'	34°23'	1953	8		"
"	"	周陵雨量站	陕西省咸阳市周陵村	108°51'	34°27'	1954	1		"
"	瀛河	麻柳雨量站	陕西省藍田县瀛柳镇	109°41'	34°09'	1953	1		"
"	"	穆家堰雨量站	陕西省藍田县穆家堰村	109°32'	34°11'	1953	1		"
"	悟性河	牧护关雨量站	陕西省商县牧护关	109°35'	34°03'	1953	2		"
"	瀛河	罗李村流量站	陕西省藍田县罗李村	109°17'	34°05'	1956	1	1	"
"	輞川河	龙王庙雨量站	陕西省藍田县龙王庙村	109°19'	33°54'	1953	1		"
"	"	葛牌镇雨量站	陕西省藍田县葛牌镇	109°29'	33°54'	1953	1		"
"	瀛河	馬渡王流量站	陕西省西安市馬渡王村	109°03'	34°15'	1952	6	1	"
"	"	瀛桥水位站	陕西省西安市瀛桥镇	108°59'	34°18'	1936	5	8	"
"	湯峪河	高堡镇雨量站	陕西省兰田县高堡镇	109°11'	34°02'	1953	3		"
涇河	暖水河	沙塘雨量站	宁夏回族自治区涇源县黄花公社	106°21'	35°39'	1963	7	1	宁夏回族自治区水利电力局
"	香水河	西峡流量站	宁夏回族自治区涇源县涇北公社	106°10'	35°30'	1959	5		"
"	"	沙南雨量站	宁夏回族自治区涇源县兴威公社	106°21'	35°31'	1963	6	28	"
"	涇河	塄峡流量站	甘肃省平凉县塄峡	106°32'	35°35'	1956	10		黄河水利委员会
"	"	四十里鋪雨量站	甘肃省平凉县涇河公社四十里鋪	106°52'	35°29'	1956	9	7	甘肃省水利厅
"	"	百里雨量站	甘肃省涇川县百里公社百里	107°22'	35°05'	1959	7		"
"	"	大湾雨量站	宁夏回族自治区固原县大湾公社	106°16'	35°45'	1959			宁夏回族自治区水利电力局
"	洮河	涇川流量站	甘肃省涇川县	107°33'	35°23'	1935	11		黄河水利委员会
"	洪河	石家沟口雨量站	宁夏回族自治区固原县石家沟口	106°39'	35°44'	1959			宁夏回族自治区水利电力局
"	"	楊閣流量站	甘肃省涇川县丰台镇赵家村			1958	12		黄河水利委员会
"	蒲河	党家沟雨量站	宁夏回族自治区固原县寨科公社	106°33'	36°10'	1960	1	12	宁夏回族自治区水利电力局
"	"	榆树雨量站	宁夏回族自治区固原县小洼公社	106°39'	36°08'	1963	6	1	"
"	茹河	寨子洼雨量站	宁夏回族自治区固原县何川公社	106°27'	35°59'	1960			"
"	"	青石嘴雨量站	宁夏回族自治区固原县大河公社	106°15'	35°44'	1960	1		"
"	洪河	和尕鋪雨量站	宁夏回族自治区固原县什字公社	106°13'	35°41'	1952	5	26	"
"	茹河	店子洼水库站	宁夏回族自治区固原县彭阳公社	106°36'	35°49'	1959	4	5	"
"	"	手家寺台雨量站	宁夏回族自治区固原县彭阳公社	106°43'	35°48'	1954			"
"	"	迺家河雨量站	宁夏回族自治区固原县古城公社	106°34'	35°48'	1955	1		"
"	"	城阳雨量站	宁夏回族自治区固原县城阳公社	106°58'	35°48'	1959			"
"	蒲河	草庙雨量站	宁夏回族自治区固原县草庙公社	106°37'	36°06'	1959			"

黄河流域涇洛渭區降水量測站一覽表(二)

水系	河名	站名	測站位置	坐 标		設立日期			領 导 机 关
				东 經	北 緯	年	月	日	
涇河	蒲 河	馬渠雨量站	甘肅省鎮原縣馬渠	106°59'	35°58'	1951	11		甘肅省水利厅
"	"	三岔水位站	甘肅省鎮原縣三岔鎮	107°19'	36°11'	1958	6	1	黄河水利委员会
"	"	巴家嘴流量站	甘肅省鎮原縣趙家川	107°37'	35°42'	1951	9	1	"
"	"	毛家河流量站	甘肅省鎮原縣毛家河	107°37'	35°28'	1952	7	1	"
"	涇 河	楊家坪流量站	甘肅省宁县楊家坪	107°42'	35°17'	1955	6	1	"
"	环 江	洪德流量站	甘肅省环县洪德鎮馬遠灘村	107°04'	36°48'	1958	6	22	"
"	"	肖关雨量站	甘肅省环县洪德公社肖关	107°03'	36°40'	1956	9	23	甘肅省水利厅
"	西 川	曲子鎮雨量站	甘肅省环县曲子公社曲子鎮	107°20'	36°20'	1951	10		"
"	柔远川	悅乐流量站	甘肅省庆阳县張灣村	108°00'	36°25'	1958	5		黄河水利委员会
"	西 川	庆阳流量站	甘肅省庆阳县东门外	107°49'	36°05'	1951	9	1	"
"	合水川	板桥流量站	甘肅省合水县板桥镇	107°50'	35°54'	1958	5		"
"	馬連河	驛馬雨量站	甘肅省庆阳县驛馬公社驛馬	107°40'	35°50'	1959	7		甘肅省水利厅
"	"	宁县雨量站	甘肅省宁县城关鎮	107°52'	35°29'	1933			"
"	"	雨落坪流量站	甘肅省宁县雨落坪	107°53'	35°21'	1954	8	5	黄河水利委员会
"	涇 河	亭口水位站	陕西省长武县亭口鎮	107°56'	35°08'	1934	9	9	陕西省水利厅
"	"	景村流量站	陕西省彬县景村	108°07'	35°01'	1963	3	1	"
"	达溪河	兩亭雨量站	陕西省麟游县邵寨鎮	107°27'	34°46'	1959	8	1	"
"	"	河西雨量站	陕西省麟游县河西坊小学	107°41'	34°55'	1959	3		"
"	三水河	刘家河流量站	陕西省彬县龙高鎮刘家河村	108°30'	35°07'	1959	4	1	黄河水利委员会
"	涇 河	里村雨量站	陕西省三原县官庄里村	108°19'	34°55'				陕西省水利厅
"	"	張家山流量站	陕西省涇阳县王桥公社張家山	108°35'	34°35'	1934	10		"
"	泔 河	永寿雨量站	陕西省永寿县萬和农場	108°03'	34°43'	1953	1		"
"	"	天堂寺雨量站	陕西省永寿县天堂寺村	108°01'	34°51'	1959	9		"
"	"	礼泉雨量站	陕西省礼泉县裴家公社耀張村	108°25'	34°32'	1931	4		"
"	涇 河	阡东雨量站	陕西省礼泉县阡东鎮	108°37'	34°33'	1934	8		"
"	"	通远坊雨量站	陕西省高陵县通远坊	109°14'	34°30'	1958			"
渭河	渭 河	臨潼雨量站	陕西省臨潼县东南村	109°11'	34°25'	1931	4		"
"	"	船北村流量站	陕西省臨潼县船北村			1961	1	1	"
"	沮 河	庙灣雨量站	陕西省耀县庙灣鎮	108°50'	35°10'	1954	1		"
"	"	璠曲雨量站	陕西省耀县璠曲鎮	108°59'	35°10'	1953	1		"
"	"	石柱雨量站	陕西省耀县石柱鎮	109°00'	35°03'	1952	1		"
"	"	柳林鎮雨量站	陕西省耀县石坡村	108°50'	35°03'	1935	2		"
"	"	耀县流量站	陕西省耀县西关	109°03'	34°51'	1959	6	1	"
"	漆水河	苦泉雨量站	陕西省黃陵县苦泉鎮	109°04'	35°13'	1953	2		"
"	"	美源鎮雨量站	陕西省富平县美源鎮	109°25'	34°55'	1959	7	1	"
"	石川河	富平雨量站	陕西省富平县城內	109°08'	34°47'	1932	1		"

黃河流域涇洛渭區降水量測站一覽表(二)

水系	河名	站名	測站位置	坐標		設立日期			領導機關
				東經	北緯	年	月	日	
渭河	石川河	關山雨量站	陝西省臨潼縣關山鎮	109°23'	34°43'	1954	1		陝西省水利廳
"	冶峪河	卜家村雨量站	陝西省淳化縣卜家村	108°30'	34°58'				"
"	"	淳化流量站	陝西省淳化縣南門外戲場	108°32'	34°48'				"
"	清峪河	小丘雨量站	陝西省耀縣小丘鎮	108°50'	34°35'	1952	1		"
"	"	方里雨量站	陝西省淳化縣方里鎮	108°44'	34°52'	1961	7		"
"	"	樊家河流量站	陝西省三原縣樊家河	108°25'	34°42'	1953	7	11	"
"	象河	厚子鎮雨量站	陝西省蘭田縣厚子鎮	109°28'	34°15'	1953	1		"
"	"	金山鎮雨量站	陝西省蘭田縣金山鎮	109°20'	34°18'	1953	1		"
"	"	鐵爐雨量站	陝西省臨潼縣鐵爐鎮	109°25'	34°20'	1955	1	1	"
"	渭河	固市雨量站	陝西省渭南縣固市鎮	109°32'	34°41'	1954	1		"
"	赤水河	龍家灣雨量站	陝西省華縣龍家灣	109°35'	34°23'	1956	1		"
"	西沙河	灰池雨量站	陝西省華縣灰池村	109°48'	34°26'	1960	7	14	黃河水利委員會
"	渭河	華縣流量站	陝西省華縣下廟鎮	109°42'	34°44'	1931	4		"
"	羅敷河	華陽川雨量站	陝西省華陰縣華陽川村	109°59'	34°27'	1931	6		陝西省水利廳
"	"	羅敷堡流量站	陝西省華陰縣敷水鎮羅敷堡	109°48'	34°34'	1955	1		"
"	渭河	馬家雨量站	陝西省大荔縣馬家村	109°54'	34°40'	1959	5	1	黃河水利委員會
"	"	羌白雨量站	陝西省大荔縣羌白公社羌白村	109°49'	34°45'	1960	8		"
北洛河	北洛河	鐵邊城雨量站	陝西省吳縣鐵邊城	107°54'	37°00'	1959	10	1	陝西省水利廳
"	"	金佛坪流量站	陝西省吳縣金佛坪	108°11'	36°50'	1960	1	1	"
"	周河	野鴉岔雨量站	陝西省靖邊縣野鴉岔	108°38'	37°10'				"
"	北洛河	劉家河流量站	陝西省志丹縣永寧區劉家河村	108°46'	36°36'	1958	9		"
"	"	王坪雨量站	陝西省甘泉縣王坪村	109°16'	36°30'	1960	1		"
"	"	甘泉雨量站	陝西省甘泉縣城內	109°18'	36°15'	1951	7		"
"	"	府村雨量站	陝西省甘泉縣府村鎮	109°08'	36°16'	1960			"
"	"	富縣雨量站	陝西省富縣北教場農場	109°18'	36°02'	1933			"
"	葫蘆河	萬原堡雨量站	甘肅省華池縣萬原堡	108°27'	36°37'	1955	1		甘肅省水利廳
"	"	二將城雨量站	甘肅省華池縣二將城	108°14'	36°31'	1956	9		"
"	"	太白鎮氣候站	甘肅省合水縣太白鎮	108°40'	36°09'	1952	3		"
"	"	黑水寺雨量站	陝西省富縣黑水寺公社	108°48'	36°02'				陝西省水利廳
"	"	張村驛流量站	陝西省富縣張村驛鎮張村溝	109°11'	35°57'	1952	6	30	"
"	"	隆坊雨量站	陝西省黃陵縣隆坊鎮西寨子村	109°10'	35°47'	1959	8	1	"
"	北洛河	交口河流量站	陝西省洛川縣桐樹底村	109°23'	35°44'	1952	1	1	"
"	仙姑河	仙姑鎮雨量站	陝西省洛川縣仙姑鎮	109°46'	35°45'	1954			"
"	沮河	上畛子雨量站	陝西省黃陵縣上畛子農場	108°37'	35°34'	1953	2	1	"
"	"	雙龍雨量站	陝西省黃陵縣雙龍鎮						"
"	"	黃陵雨量站	陝西省黃陵縣城內						"

黃河流域涇洛渭區降水量測站一覽表(二)

水系	河名	站名	測站位置	坐標		設日日期			領導機關
				東經	北緯	年	月	日	
北洛河	北洛河	宜君雨量站	陝西省宜君縣						陝西省水利廳
"	"	北塬雨量站	陝西省白水县北塬村	109°30'	35°22'	1951	9		"
"	白水河	紅土鎮雨量站	陝西省銅川市紅土鎮	109°15'	35°18'	1953	3		"
"	"	陳爐雨量站	陝西省銅川市陳爐						"
"	北洛河	澗頭流量站	陝西省澄城縣固市村	109°48'	35°08'	1953	5		"
"	"	白楊樹雨量站	陝西省蒲城縣白楊樹村	109°31'	34°57'	1955	1		"
"	"	孝通雨量站	陝西省蒲城縣孝通鎮	109°34'	34°47'	1959	5	1	黃河水利委員會
"	"	龍陽雨量站	陝西省蒲城縣龍陽鎮	109°37'	34°50'	1953	1		陝西省水利廳
"	"	大荔雨量站	陝西省大荔縣洛惠渠管理局	109°47'	34°48'	1931	1		"

黄河流域泾洛渭區蒸发量測站一覽表(三)

水系	河名	站名	測站位置	坐 标		設立日期			領 导 机 关
				东 經	北 緯	年	月	日	
渭河	渭河	丘家峡流量站	甘肃省武山县丘家峡	104°48'	34°45'	1939	4		黄河水利委员会
"	盩泥河	王明流量站	宁夏回族自治区西吉县王明公社	105°32'	35°46'	1959	4	1	宁夏回族自治区水利电力局
"	葫芦河	兴隆水库站	宁夏回族自治区西吉县兴隆公社	105°48'	35°41'	1956			"
"	渭河	南河川流量站	甘肃省天水县刘家庄	105°54'	34°31'	1945	7		黄河水利委员会
"	"	林家村流量站	陕西省宝鸡市林家村	107°00'	34°21'	1934	1		陕西省水利厅
"	十河	段家峡流量站	陕西省陇县段家峡村	106°44'	34°56'	1959	8	1	"
"	"	上河村流量站	陕西省宝鸡市桥镇上河村	107°11'	34°29'	1956	10	1	"
"	石头河	斜峪关流量站	陕西省眉县斜峪关村	107°34'	34°07'	1953	1		"
"	渭河	魏家堡流量站	陕西省眉县阜站	107°45'	34°15'	1937	1		"
"	漆水河	龙岩寺流量站	陕西省乾县临坪龙塘沟村	108°09'	34°31'	1951	10		"
"	横水河	白获沟水库站	陕西省凤翔县铁王村			1961	6		"
"	漆水河	柴家嘴流量站	陕西省武功县柴家嘴村	108°12'	34°15'	1955	7		"
"	黑河	黑峪口流量站	陕西省周至县武家庄	108°10'	34°02'	1939	1		"
"	渭河	咸阳流量站	陕西省咸阳市西关	108°42'	34°17'	1931	5	16	黄河水利委员会
"	大峪河	大峪流量站	陕西省长安县大峪村	109°06'	34°01'	1954	1		陕西省水利厅
"	洋河	秦渡镇流量站	陕西省长安县秦渡镇	108°42'	34°06'	1943	1		"
"	瀛河	罗手村流量站	陕西省蓝田县罗手村	109°17'	34°05'	1956	1	1	"
"	"	馬渡王流量站	陕西省西安市馬渡王村	109°03'	34°15'	1952	6	1	"
泾河	香水河	西峡流量站	宁夏回族自治区泾源县泾北公社	106°10'	35°30'	1959	5		宁夏回族自治区水利电力局
"	泾河	崆峒峡流量站	甘肃省平凉县崆峒峡	106°32'	35°35'	1956	10		黄河水利委员会
"	汭河	泾川流量站	甘肃省泾川县	107°33'	35°23'	1935	11		"
"	茹河	店子洼水库站	宁夏回族自治区固原县彭阳公社	106°36'	35°49'	1959	4	5	宁夏回族自治区水利电力局
"	泾河	楊家坪流量站	甘肃省宁县楊家坪	107°42'	35°17'	1955	6	1	黄河水利委员会
"	环江	洪德流量站	甘肃省环县洪德镇馬達滩村	107°04'	36°48'	1958	6	22	"
"	柔远川	悦乐流量站	甘肃省庆阳县張湾村	108°00'	36°25'	1958	5		"
"	西川	庆阳流量站	甘肃省庆阳县东门外	107°49'	36°05'	1951	9	1	"
"	馬連河	兩落坪流量站	甘肃省宁县兩落坪	107°53'	35°21'	1954	8	5	"
"	泾河	張家山流量站	陕西省涇阳县王桥公社張家山	108°35'	34°35'	1934	10		陕西省水利厅
渭河	沮河	耀县流量站	陕西省耀县西关	109°03'	34°51'	1959	6	1	"
"	清峪河	樊家河流量站	陕西省三原县樊家河	108°25'	34°42'	1953	7	11	"
"	罗敷河	罗敷堡流量站	陕西省华阴县敷水镇罗敷堡	109°48'	34°34'	1955	1		"
北洛河	北洛河	刘家河流量站	陕西省志丹县永宁区刘家河村	108°46'	36°36'	1958	9		"
"	葫芦河	張村驛流量站	陕西省富县張村驛旗杆沟	109°11'	35°57'	1952	6	30	"
"	北洛河	交口河流量站	陕西省洛川县桐树底村	109°23'	35°44'	1952	1	1	"
"	"	湫头流量站	陕西省澄城县固市村	109°48'	35°08'	1953	5		"

1963年黃河流域年降水量等值綫圖

单位:毫米

比例尺
100 200

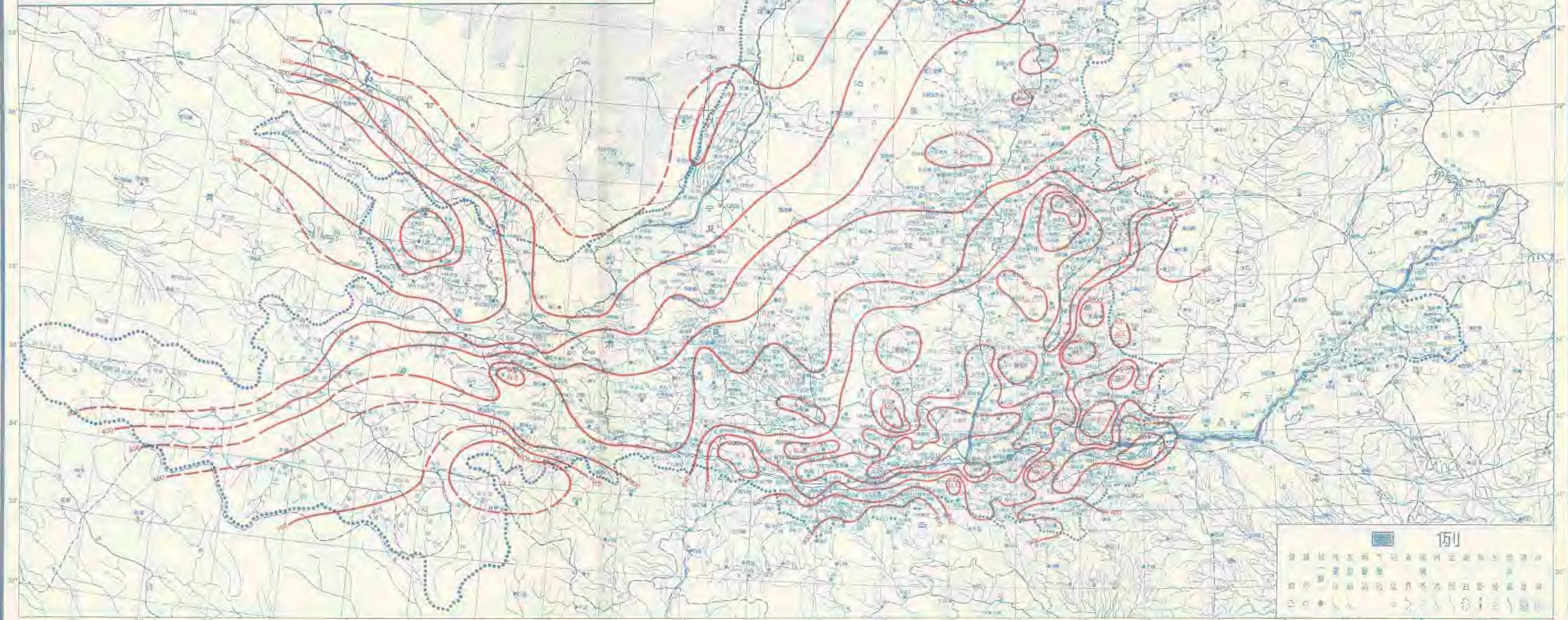

例

- 黄河干流
- 黄河支流
- 其他河流
- 1000毫米等降水量綫
- 800毫米等降水量綫
- 600毫米等降水量綫
- 400毫米等降水量綫
- 200毫米等降水量綫
- 100毫米等降水量綫
- 50毫米等降水量綫

1963年黃河流域年蒸发量等值綫圖

单位: 毫米

比例尺

0 100 200 公里

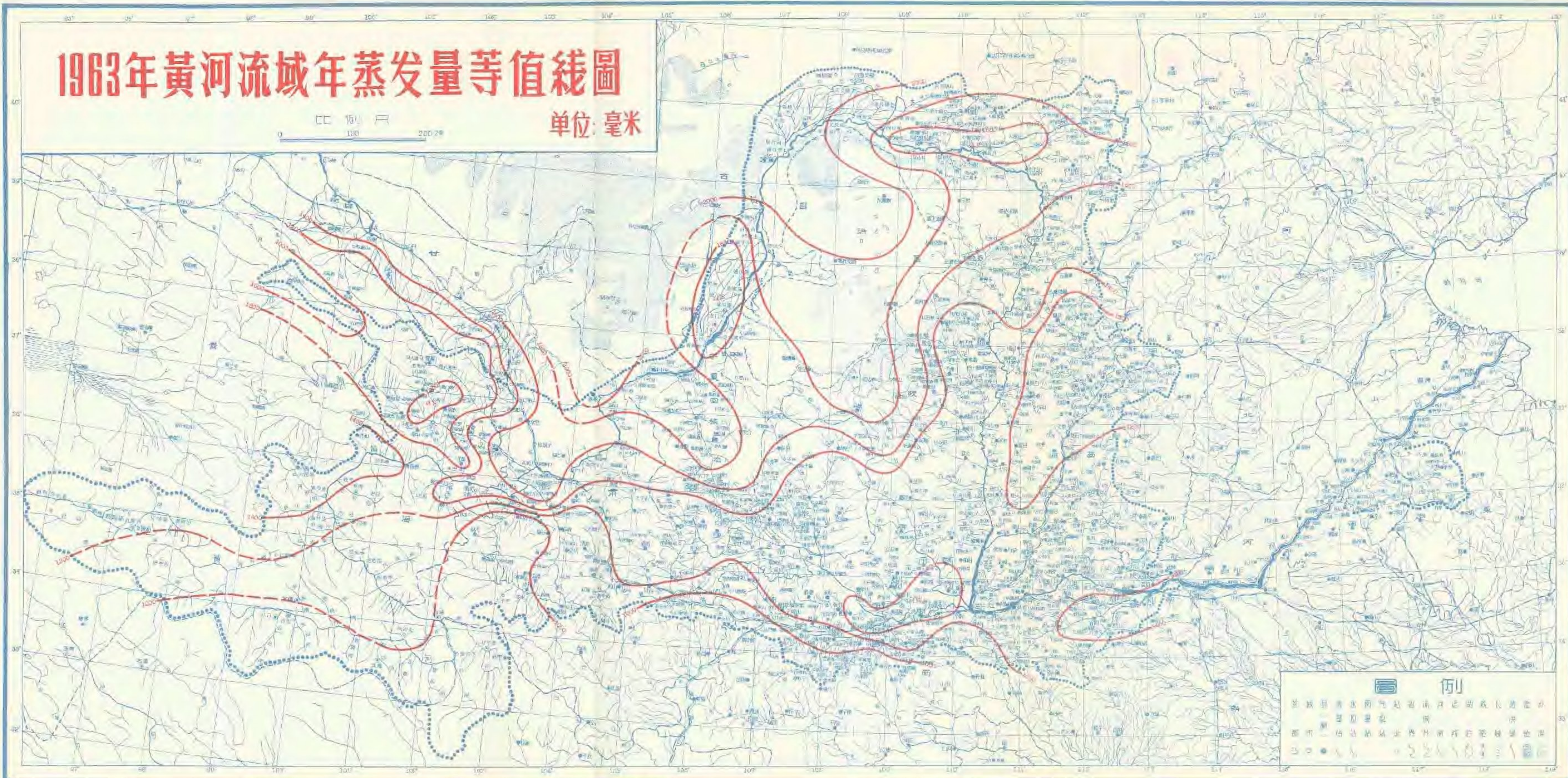

降水量以毫米計

黃河流域涇洛渭區各时段最大降水量表(一)

河名	站名	最大24小时			最大1日			最大3日			最大7日			最大15日			最大30日		
		降水量	起迄		降水量	发生日期		降水量	起迄		降水量	起迄		降水量	起迄		降水量	起迄	
			月	日		月	日		月	日		月	日		月	日		月	日
何家沟	首阳流	30.7	9	10	9	9	30.7	9	9	30.7	6	17	54.2	9	9	92.1	6	16	
漳流	駕憲鎮流	47.3	6	5	6	4	57.7	6	6	64.1	6	3	90.5	8	28	130.1	5	23	
渭教	丘峽流	42.1	8	30	8	28	43.0	8	30	77.1	8	28	103.8	8	26	147.1	8	13	
渭	甘谷流	56.2	6	5	6	4	56.2	6	6	58.4	8	13	83.7	8	18	148.1	8	5	
	杜家坪雨量		7		7	20	53.7	7	22	73.6	7	20	95.5	7	13	127.0	8	25	
	新營坪雨量		6		6	5	29.5	6	5	46.2	7	20	75.1	7	11	102.3	6	29	
	大盤雨量		9		9	9	29.2	9	11	42.7	9	9	65.3	9	9	94.8	7	1	
	張易雨量		9		9	8	36.6	9	10	45.4	9	8	64.5	9	5	78.8	8	28	
	平峰雨量		7		7	23	41.6	7	25	72.0	7	20	108.0	7	13	156.0	7	1	
	王明流	36.8	9	10	9	9	36.8	9	11	45.2	9	9	67.7	9	5	88.6	8	12	
	將興流	38.2	6	5	6	4	38.2	6	6	45.8	5	17	78.2	5	22	112.6	5	7	
	好水	40.7	6	5	6	4	40.7	6	6	42.3	5	30	69.0	7	10	108.2	6	4	
	三里店水庫		5		5	23	75.0	5	25	83.0	5	22	116.0	5	11	150.0	4	29	
	沙塘雨	46.6	8	14	8	13	47.0	8	15	43.8	8	14	64.0	9	5	97.3	8	12	
	龍興雨	36.5	8	26	6	29	54.5	6	7	58.5	6	29	80.0	6	29	102.7	6	29	
	山雨	33.8	7	1	6	29	52.0	6	7	57.5	6	29	77.5	9	4	118.0	6	23	
	秦南流	44.5	6	29	6	29	80.0	6	7	80.0	6	29	102.9	6	17	135.0	6	4	
	天水流	46.6	8	14	8	13	47.0	8	15	52.4	8	13	60.0	8	28	119.4	8	12	
	石峽雨	40.2	8	14	8	13	44.2	8	15	47.9	8	13	77.8	8	29	125.0	8	13	
	龍興雨	54.0	8	14	8	13	55.6	8	15	68.1	8	12	74.1	7	13	146.8	8	13	
	頭雨	41.2	5	23	5	22	31.6	5	24	57.7	5	17	84.4	5	22	127.1	8	13	
	花雨	52.9	8	31	8	31	95.8	5	24	144.6	5	18	175.5	5	11	227.5	8	20	
	落雨	64.7	8	29	8	29	115.2	8	31	151.8	5	18	188.2	8	29	267.9	8	20	
	渭金	40.0	8	31	8	31	59.0	5	23	83.4	8	26	130.1	8	29	213.1	8	20	
	峽口	43.9	5	24	5	22	39.9	5	24	138.9	5	18	172.2	5	11	232.2	8	20	
	水	35.4	8	15	8	31	76.9	5	24	98.3	5	18	123.0	5	11	183.9	8	21	
	林	39.0	5	23	5	22	67.9	5	24	82.6	5	18	98.2	8	28	164.1	8	24	
	新街	50.3	5	24	5	22	79.5	5	24	90.6	5	18	112.6	5	11	176.0	8	20	
	段	42.2	8	31	8	29	53.3	8	31	59.0	9	13	102.0	8	31	168.6	8	21	
	郭家	41.0	8	31	8	31	41.0	8	31	69.5	9	6	139.5	8	31	204.5	8	28	
	清河	42.0	8	31	8	31	42.0	8	31	115.5	5	18	145.6	5	11	247.3	8	20	
	八渡	35.5	5	23	5	21	62.5	5	23	84.0	5	21	122.0	5	11	190.7	8	28	
	上店	37.9	8	31	8	31	61.6	5	24	81.6	5	18	109.6	5	11	170.8	8	20	
	千阳	38.1	7	1	7	23	79.4	5	25	112.3	5	18	155.9	8	29	228.4	8	25	

黄河流域泾洛渭區各时段最大降水量表(一)

降水量以毫米計

河名	站名	最大24小时				最大3日				最大7日				最大15日				最大30日								
		降水量	起		造	降水量	起		造	降水量	起		造	降水量	起		造	降水量	起		造					
			月	日			月	日			月	日			月	日			月	日		月	日	月	日	月
石河	川雨量站	86.0	8	31	9	1	86.0	8	29	8	31	134.0	8	29	9	4	159.7	5	11	5	25	220.0	8	14	9	12
渭河	斜峪关流量站	70.2	8	31	9	1	70.2	8	29	8	31	99.9	5	18	5	24	145.0	5	11	5	25	183.0	8	25	9	23
渭河	魏家堡流量站	56.6	8	31	9	1	56.6	8	29	8	31	83.3	5	18	5	24	114.7	5	11	5	25	181.3	8	29	9	27
渭河	漫湾村水位站	72.0	8	31	9	1	72.0	8	29	8	31	98.5	8	29	9	4	121.5	8	29	9	12	191.0	8	29	9	27
渭河	麟游雨量站	37.1	6	21	6	21	35.0	5	22	5	24	98.0	5	18	5	24	135.3	5	11	5	25	194.7	8	20	9	18
渭河	花岩寺雨量站	41.5	5	23	5	24	38.2	5	22	5	24	72.3	5	16	9	22	102.7	5	11	5	25	131.0	8	26	9	24
渭河	乾县雨量站	38.0	8	14	8	15	37.8	5	23	5	25	93.3	5	16	9	22	124.8	5	11	5	25	177.8	8	29	9	27
渭河	白草沟雨量站	38.0	8	14	8	15	38.0	8	29	8	31	104.9	5	18	5	24	135.0	5	11	5	25	182.3	8	25	9	23
渭河	凤翔雨量站	44.4	8	20	8	21	44.4	5	23	5	25	79.9	8	14	8	20	101.3	5	11	5	25	162.2	8	20	9	18
渭河	扶风雨量站	45.0	6	21	6	21	39.0	5	22	5	24	68.5	5	19	5	25	95.5	5	11	5	25	134.0	8	29	9	27
渭河	冯家村雨量站	38.2	8	31	9	1	38.2	8	29	8	31	78.3	5	18	5	24	113.3	5	11	5	25	169.3	8	29	9	27
渭河	蔡家嘴流量站	68.9	7	1	7	1	63.7	5	21	5	23	139.0	5	18	5	24	169.5	5	11	5	25	217.8	4	28	5	27
渭河	庙咀雨量站	63.9	8	31	9	1	58.4	8	31	9	2	158.9	8	30	9	5	182.6	8	30	9	13	308.5	8	30	9	28
渭河	小玉潭雨量站	34.9	7	5	7	6	30.5	9	16	9	18	95.8	9	15	9	21	120.6	9	6	9	20	171.3	8	30	9	28
渭河	梁头雨量站	57.8	7	5	7	6	50.3	5	20	5	22	145.1	5	20	5	26	162.3	5	11	5	25	191.2	4	25	5	24
渭河	金井雨量站	73.8	8	31	9	1	73.8	8	29	8	31	121.0	5	19	5	25	163.4	5	11	5	25	237.2	8	27	9	25
渭河	黑峪口流量站	35.2	6	21	6	21	33.4	9	16	9	18	93.9	9	16	9	22	119.4	9	10	9	24	172.7	8	29	9	27
渭河	兴平雨量站	59.8	9	1	9	2	59.1	5	22	5	24	136.8	5	18	5	24	169.3	5	11	5	25	258.7	9	1	9	30
渭河	桃园雨量站	51.9	7	6	7	7	45.7	5	22	5	24	126.8	5	20	5	26	168.5	5	12	5	26	248.9	8	23	9	21
渭河	八里坪雨量站	42.0	8	14	8	15	36.7	8	12	8	14	119.6	5	18	5	24	151.8	5	11	5	25	173.0	4	29	5	28
渭河	东渭沟雨量站	60.3	8	31	9	1	60.0	5	23	5	25	133.1	5	19	5	25	185.1	5	11	5	25	241.6	8	30	9	28
渭河	涝峪口(樺庙)流量站	25.5	8	31	9	1	25.3	8	29	8	31	73.3	9	14	9	20	103.2	9	14	9	28	153.8	8	27	9	25
渭河	咸阳流量站	49.0	8	31	9	1	47.7	5	22	5	24	120.5	5	18	5	24	174.9	5	11	5	25	203.9	8	30	9	28
渭河	煤厂雨量站	64.3	8	31	9	1	63.2	8	29	8	31	128.7	9	16	9	22	169.0	9	11	5	25	281.9	8	27	9	25
渭河	太平峪水位站	54.9	6	21	6	21	52.3	8	29	8	31	109.1	9	16	9	22	156.0	5	11	5	25	258.0	8	25	9	23
渭河	大峪流量站	36.7	8	14	8	15	33.0	5	18	5	20	113.5	5	18	5	24	163.0	5	11	5	25	204.0	8	31	9	29
渭河	仙人岔雨量站	44.1	7	6	7	6	44.1	8	29	8	31	91.0	5	19	5	25	140.5	5	11	5	25	189.0	8	30	9	28
渭河	石砭峪水位站	57.4	6	21	6	21	57.4	8	29	8	31	75.9	9	17	9	23	119.2	5	11	5	25	185.6	8	29	9	27
渭河	王曲雨量站	31.8	8	31	9	1	31.5	5	22	5	24	91.0	5	18	5	24	115.0	5	11	5	25	156.4	8	30	9	28
渭河	砭子雨量站	45.7	6	21	6	21	45.2	8	29	8	31	92.4	9	16	9	22	115.4	5	11	5	25	218.6	8	25	9	23
渭河	秦渡镇雨量站	23.0	9	16	9	17	20.0	9	17	9	19	68.6	9	16	9	22	94.0	9	14	9	28	149.5	8	30	9	28
渭河	箭店雨量站	25.1	8	9	8	8	25.1	5	23	5	25	67.4	9	16	9	22	93.3	9	14	9	28	125.7	8	26	9	24
渭河	周陵雨量站	54.7	8	20	8	21	54.7	8	29	8	31	81.2	5	18	5	24	129.5	8	20	9	3	206.9	8	20	9	18

黄河流域泾洛渭區各时段最大降水量表(一)

降水量以毫米計

河名	站名	最大24小时				最大1日				最大3日				最大7日				最大15日				最大30日			
		降水量		起迄		降水量		发生日期		降水量		起迄		降水量		起迄		降水量		起迄		降水量		起迄	
		月	日	月	日	月	日	月	日	月	日	月	日	月	日	月	日	月	日	月	日	月	日	月	日
渭河	穆家壩雨量站	48.3	7	6	7	6	7	5	23	5	25	8	26	8	26	5	11	5	25	8	26	8	26		
	牧护关雨量站	33.5	7	6	7	6	7	5	22	5	24	5	19	5	11	5	25	5	25	8	26	8	26		
	罗李村流量站	116.8	8	29	8	30	8	29	8	27	8	29	8	26	8	26	5	11	5	25	8	26			
	龙王庙雨量站	35.8	5	24	5	25	5	23	5	23	5	16	5	11	5	25	5	25	5	25	5	25			
泾河	葛牌鎮雨量站	34.9	3	26	3	27	3	23	3	25	3	19	3	11	3	25	3	25	3	25	3	25			
	馬渡王流量站	61.3	8	29	8	30	8	29	8	31	8	26	8	26	8	26	5	11	5	25	8	26			
	瀛桥水位站	38.3	8	29	8	29	8	28	8	30	8	28	8	19	8	25	8	25	8	25	8	25			
	高堡鎮雨量站	91.5	8	29	8	30	8	29	8	31	8	29	8	19	8	25	8	25	8	25	8	25			
洛河	西峽流量站	42.0	7	1	7	1	7	6	29	6	1	6	13	6	19	6	19	6	19	6	19	6	19		
	嶺峽流量站	30.4	7	1	7	1	7	5	22	5	24	9	13	9	13	9	19	9	19	9	19	9	19		
	百里雨量站	44.4	5	22	5	23	5	22	5	24	5	18	5	18	5	24	5	24	5	24	5	24			
	石家灣雨量站	38.5	7	1	7	1	7	8	12	8	14	9	14	9	20	9	20	9	20	9	20	9	20		
泾河	楊家灣雨量站	38.5	7	1	7	1	7	5	21	5	23	5	18	5	24	5	24	5	24	5	24	5	24		
	党家溝雨量站	36.3	9	10	9	10	9	10	9	12	9	10	9	10	9	16	9	16	9	16	9	16			
	寨子洼雨量站	49.4	7	13	7	15	7	13	7	15	7	13	7	13	7	15	7	15	7	15	7	15			
	店子洼雨量站	74.5	8	5	8	6	8	5	8	8	7	5	8	8	11	8	11	8	11	8	11	8	11		
泾河	通家河雨量站	40.6	8	3	8	5	8	8	3	8	5	13	8	13	8	19	8	19	8	19	8	19			
	草庙雨量站	39.0	9	9	9	11	9	9	9	11	9	9	9	9	15	9	15	9	15	9	15	9	15		
	三岔雨量站	88.4	9	10	9	10	9	9	9	11	9	8	9	8	14	9	14	9	14	9	14	9	14		
	巴家嘴流量站	48.4	5	22	5	23	5	21	5	23	5	18	5	18	5	24	5	24	5	24	5	24			
泾河	毛家河流量站	47.7	5	22	5	23	5	22	5	24	5	18	5	18	5	24	5	24	5	24	5	24			
	楊家坪流量站	42.6	7	24	7	24	7	29	7	1	7	14	7	14	7	20	7	20	7	20	7	20			
	洪德流量站	57.4	9	10	9	10	9	9	9	11	9	9	9	9	15	9	15	9	15	9	15	9	15		
	育关雨量站	57.4	9	10	9	10	9	17	9	19	9	13	9	13	9	19	9	19	9	19	9	19			
泾河	曲平鎮雨量站	99.2	9	10	9	10	9	10	9	12	9	10	9	10	9	16	9	16	9	16	9	16			
	悦流流量站	41.4	9	5	9	6	9	5	21	5	23	9	5	9	9	11	9	11	9	11	9	11			
	庆桥流量站	39.3	9	5	9	6	9	5	22	5	24	9	5	9	9	11	9	11	9	11	9	11			
	宁县雨量站	40.0	8	29	8	31	8	29	8	31	8	14	8	14	8	20	8	20	8	20	8	20			
泾河	雨落坪流量站	47.0	5	23	5	24	5	22	5	24	5	18	5	18	5	24	5	24	5	24	5	24			
	亭口流量站	38.8	7	1	7	1	7	5	22	5	24	9	14	9	20	9	20	9	20	9	20	9	20		
	景村流量站	32.2	9	14	9	15	9	16	9	18	9	14	9	14	9	20	9	20	9	20	9	20			
	西河雨量站	37.0	7	1	7	2	7	1	7	3	7	9	9	9	15	7	15	7	15	7	15	7	15		
泾河	西河雨量站	38.4	8	12	8	12	8	22	8	24	8	18	8	18	8	24	8	24	8	24	8	24			
	西河雨量站	38.4	8	12	8	12	8	22	8	24	8	18	8	18	8	24	8	24	8	24	8	24			
	西河雨量站	38.4	8	12	8	12	8	22	8	24	8	18	8	18	8	24	8	24	8	24	8	24			
	西河雨量站	38.4	8	12	8	12	8	22	8	24	8	18	8	18	8	24	8	24	8	24	8	24			