宝藏 24

破解藏地密码 展示密宗奇术

一本帮你通晓藏传佛教的百科全书

藏密

图文百科1000问

最灵验的祛病求财密法 最有效的增福改运法门

- 囊括藏密诸事万物的百科宝典，走进藏传佛教的第一本书
- 灵验的修持法门，隐秘的密宗奇术，神奇的藏医养生，绮丽的雪域风情，为你破解藏地千年密码
- 300幅精美绝伦的唐卡插图，为你拉开西藏历史文化的精美画卷



曼荼罗 众生进入佛境的桥梁



种子字坛城 降妖伏魔、驱邪除恶的神器



五世达赖 阿旺洛桑嘉措



时轮金刚 引导众生脱离迷界的不二续本尊



六道轮回 净化贪嗔痴三毒的法宝



金刚手菩萨 护佑众生远离一切怖畏的佑主



大日如来 施于众生无限佛光加持的佛陀

吉布/著

陕西师范大学出版社

需要全本请访问 www.ertongbook.com



本书告诉你

一直以来，西藏这片神奇的大地以其不可言喻的神秘吸引着一批又一批的人们开始他们人生的朝圣之旅。而藏传佛教，更是雪域里最为珍贵的文化瑰宝，千年密法一直蒙着神秘的面纱。无疑，藏传佛教的神秘成就了雪域的神奇。且不说藏地那些超凡入圣的圣者，就连一般的平民百姓看起来都是那么的不同。藏民的快乐、安详、热情好客，对生命的热爱和热忱，这些其实全都源于藏传佛教的教化。其实，藏传佛教不仅仅教导人们如何即身成佛，究竟解脱，而且，其中还有更多指导现代人们过好世间生活的教义。伟大的事物其实是最朴素的。藏传佛教就是这样，它关怀每一位众生，护佑着这片神奇的雪域高原。

为了让更多的人们认识藏传佛教，了解藏传佛教朴素而伟大的智慧，本书以图文结合的方式生动活泼地为读者呈现了藏传佛教的画卷。在这里，您将会轻松且直观地了解到那些珍贵的修持密法；在这里，您将会惊喜地发现生活当中的每一个问题在这里都会有答案，智慧、财富、爱情都会唾手可得。这本书将会告诉您，藏传佛教不只是圣者的路，更是我们这些凡夫俗子成就圆满幸福生活的秘密通道！

项目策划/紫圖圖書 ZITO®
www.readroad.com

神奇的密教本尊修持

藏传佛教中从诸佛、菩萨到本尊护法，神明众多，每一位都有各自独特的功德，负责某一方面的利益。密宗认为，通过修持这些神明，就能得到相应的加持，进而获得自己希望的利益。比如修持药师佛能祛除疾病、修持财宝天王能够得到财富等。密宗中修持法门众多，也有专为普通人所适用的，只要心中虔诚，自然能够得到回报。这里所挑选的30位密宗神明，都是200年前班禅亲传的密法神明，其功德与我们的生活息息相关，并相应配有黎世大学人类学博物馆馆藏的30幅木刻雕版画像，希望能够给你的生活带来助益。

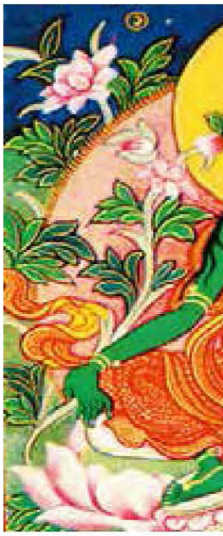

⊙ 绿度母

修持绿度母能使



⊙ 如意轮白度母

修持如意轮白度母能使人增福增寿。



⊙ 白妙音天女

修持白妙音天女能使人增长智慧，辩才无碍。



⊙ 千手观音

修持千手观音使人有求必应，没有挫折。



⊙ 虚空藏菩萨

修持虚空藏菩萨能使人获得智慧和福德。



⊙ 准提观音

修持准提观音能使人免除灾厄，聪明多智。



⊙ 狮子吼观音

修持狮子吼观音能使人增加智慧。



⊙ 大悲胜海红观音

修持大悲胜海红观音使人智慧超群，能力过人。



⊙ 财富度母

修持财富度母使人富贵无忧，衣食丰足。



⊙ 宝源度母

修持宝源度母使人获得权力和财富。



⊙ 马头明王

修持马头明王能使人能言善辩，平安吉祥。

需要全本请访问 www.ertongbook.com



⊙ 不动明王

修持不动明王能使人一帆风顺。



⊙ 长寿佛

修持长寿佛能使人寿命增加。



⊙ 药师如来

修持药师如来使人祛病消灾，健康长寿。



⊙ 普贤菩萨

修持普贤菩萨使人人生顺利，无病无灾。



⊙ 大白伞盖佛母

修持大白伞盖佛母使人免除厄运，一生顺利。



⊙ 爱染明王

修持爱染明王能使人获得美满的爱情。



⊙ 金刚手菩萨

修持金刚手菩萨能使人获得财富，福禄齐全。



⊙ 文殊菩萨

修持文殊菩萨使人智慧过人，博学多才。



⊙ 金刚亥母

修持金刚亥母能使人聪明多智。



⊙ 金刚瑜伽母

修持金刚瑜伽母能使人增加智慧。



⊙ 救度八难十一面观音菩萨

修持救度八难十一面观音菩萨使人一帆风顺，没有苦难。



⊙ 财宝天王

修持财宝天王能使人富贵无忧。

24

破解藏地密码 展示密宗奇术

藏密图文百科1000问

最灵验的祛病求财密法 最有效的增福改运法门

吉布／著



陕西师范大学出版社

唐卡中的藏传佛教

唐卡既是藏族的绘画艺术，也是藏传佛教的宗教艺术，不仅反映了藏民族的文化，历史，科技，神话传说以及雪域美丽的自然风光，还隐含着佛陀教法的密喻，堪称解读藏地的密码。我们特别精选了20幅最具代表性的唐卡精品，让这些美妙绝伦的图像来帮你直观地了解藏民族的历史，文化以及深奥的密宗奇术。

佛、菩萨、本尊

释迦牟尼佛 唐卡 中国 西藏

在唐卡中心结跏趺坐的释迦牟尼佛慈眉善目，面如满月，表情平静，肩头圆满，上下匀称，体态端庄，顶成肉髻，斜披袈裟，庄严地坐在莲台上。佛陀右手施触地印，左手托平钵。



五方佛 布本设色唐卡 清代 西藏

这幅唐卡所绘为五方佛，这五方佛每一位都有自己相对应的净土。唐卡中，中央主尊为大日如来，代表法界体性智，净土为色究竟净土。左上方为宝生佛，黄色身，净土为南方欢喜世界；右上方为阿弥陀佛，红色身，净土为西方极乐世界；左下方为不动佛，蓝色身，净土为东方妙喜世界；右下方为不空成就佛，绿色身，净土为北方业具足净土世界。



需要全本请访问 www.ertongbook.com

阿弥陀佛像 布本设色唐卡 清代 西藏

这幅唐卡中央主尊为阿弥陀佛，西方极乐世界的教主。阿弥陀佛坐于宫殿中，红色身，头戴五佛宝冠，双手以禅定印捧着倒插资粮树的宝瓶。传说中，格萨尔是阿弥陀佛施福人间的使者，被莲花生大师安排下界，拯救高原众生。



密宗三怙主 布本设色唐卡 清代 西藏

这幅唐卡以四臂观音为主尊，菩萨白色身，头戴五叶冠，身披帛带与狐皮，胸前两臂捧摩尼宝珠，后两臂持念珠和莲花，结跏趺坐在莲台上。唐卡下界右侧为忿怒金刚手菩萨，金刚手菩萨又称大势至菩萨，蓝色身，一面三目，左手持嘎巴拉碗，右手上扬结期克印；左侧为文殊菩萨，黄色身，左手持一段莲花，莲花上托一本经书，右手持宝剑。



文殊菩萨　布本设色唐卡 清代 西藏

这幅唐卡中央主尊为文殊菩萨。菩萨白色身，三面四臂，前两臂持般若经和宝剑，后两臂持宝弓与箭，结跏趺坐在莲花座上。唐卡上界为不动佛和宝月光音自在佛，下界为降三世明王。文殊菩萨是阿弥陀佛八大弟子之一，是佛陀智慧的人格化形象，在藏传佛教中拥有很高的地位。



大威德金刚 布本设色唐卡 18世纪 西藏

这幅唐卡中，大威德金刚主身蓝色，九面三十四臂十六足；头上两只角，代表佛法中的二谛；脚踏八物与八禽，本别代表八成就与八自在。大威德金刚是无上瑜伽父续的本尊，此法的传承始于文殊菩萨。11世纪，罗多吉扎大师将大威德传承和教法从印度引进西藏地区，产生了深远的影响。大威德金刚是西藏格鲁派重要的本尊之一。

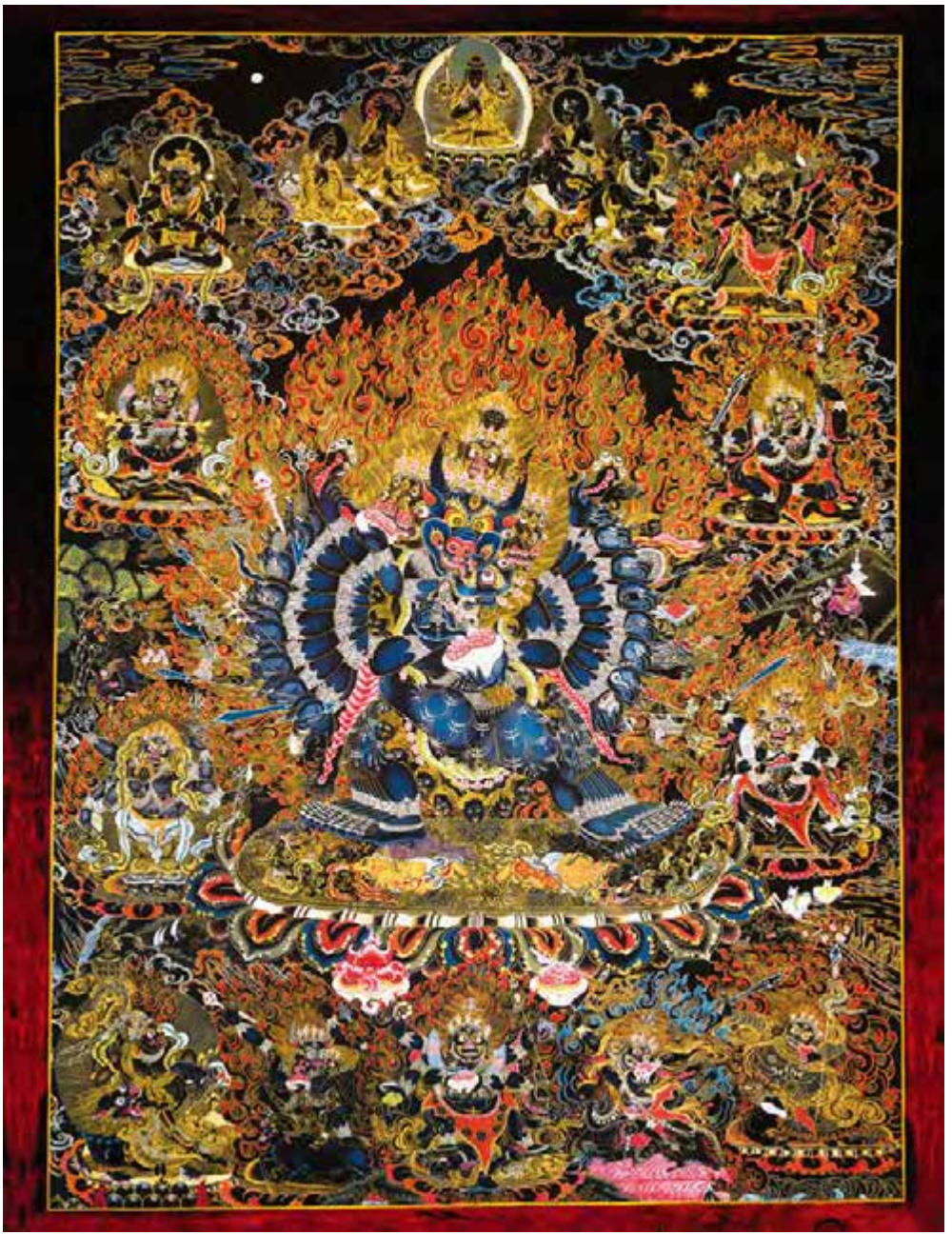

威德吉祥天母 布本设色唐卡 清代 西藏

威德吉祥天母蓝色身，呈忿怒相。头戴骷髅冠，吡口獠牙，垂挂人头大璎珞，周身以蛇为胳腋，腰束虎皮裙。右手持金刚杵，左手捧嘎巴拉碗，腰间有拘鬼牌，坐下骡子挂病种口袋和色子，飞跃于万顷血海与雪山白云之上。上界是药师佛、四世达赖喇嘛，下界是白色布禄金刚护法、吉祥天女和怪兽。



时轮金刚坛城 布本设色唐卡 清代 西藏

时轮金刚坛城被认为是释迦牟尼佛最早传授的密法，也是最后从印度传到西藏的密续系统之一，是佛教修行体系中最为深奥，复杂的法教之一。这幅坛城以蓝色为背景，按照对角线将坛城分为四部分，分别配以黄，白，蓝，红四色。整幅画面颜色亮丽，令人赏心悦目。

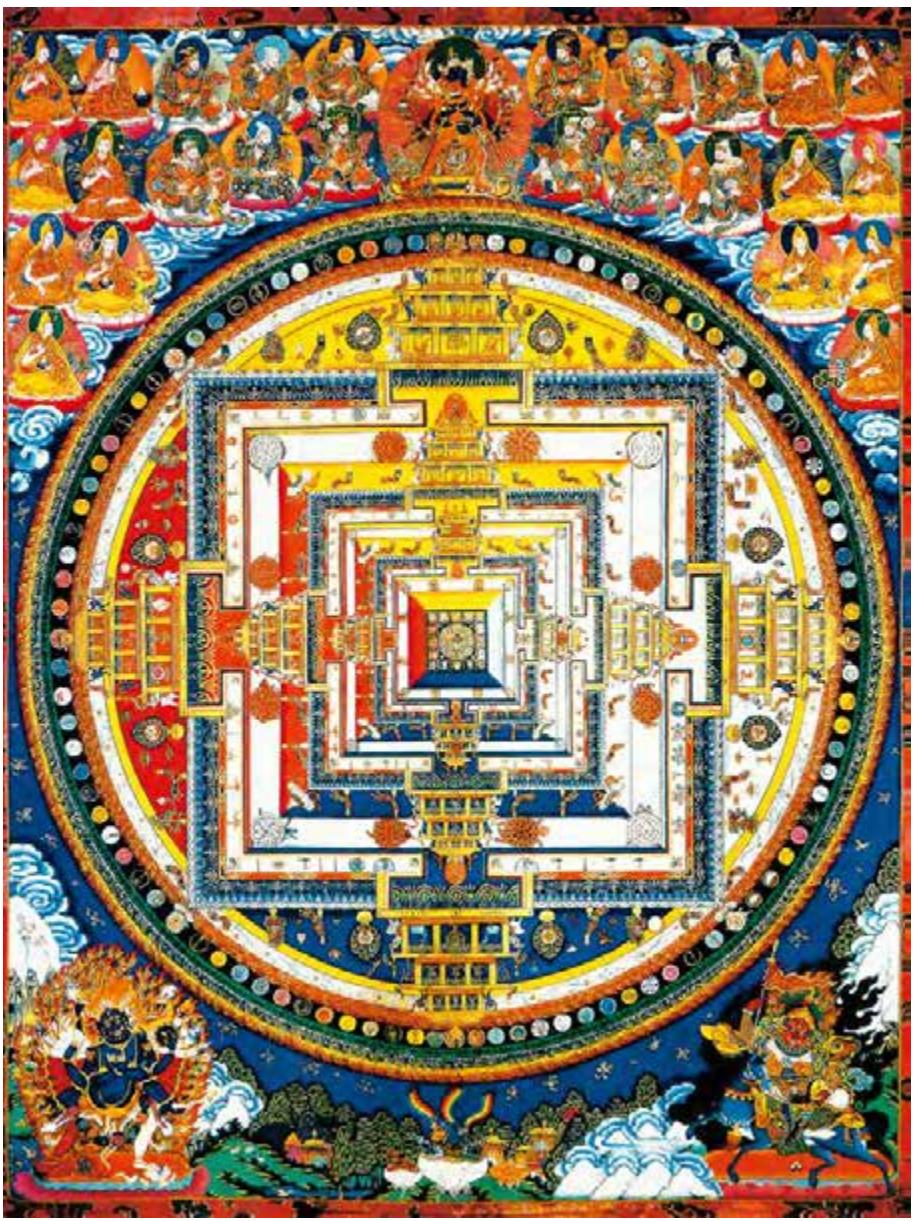

需要全本请访问 www.ertongbook.com