中医年鉴

1986

中医年鉴

（一九八六）

上海中医学院 主编

人民卫生出版社出版

China

中 医 年 鉴
（一九八六）
上海中医学院　主编

人 民 卫 生 出 版 社 出 版
（北京市崇文区天坛西里 10 号）
人民卫生出版社印刷厂印刷
新华书店北京发行所发行

787×1092毫米 16开本　45十印张　14插页　1053千字
1987 年12月第 1 版　　1987 年12月第 1 版第 1 次印刷
印数：00,001—4,550
ISBN 7-117-00630-7/R·631　定价：13.80元
统一书号：14048·5442
〔科技新书目 143—67〕

中共中央总书记
胡耀邦同志为中国中
医研究院成立三十周
年题词

中华人民共和国
主席李先念同志为中
国中医研究院成立三
十周年题词

中华全国中医学会：

值此中医学会第二次代表大会召开之际，谨致祝贺。

希望广大中医科技工作者为我国中医事业的发展，为人民的健康，做出新贡献。

李先念

一九八四年元月十六日

中华人民共和国主席李先念同志为中华全国中医学会第二次会员代表大会题词

中西医结合为人民服务！

邓颖超 1983.12

全国政协主席邓颖超同志为中国中西医结合研究会“二大”题词

China 需要全本请访问 www.ertongbook.com

祝中医研究事业发扬光大
为中医研究院成立三十周年题
彭真
一九八五年二月

全国人大常务委员会委员长彭真同志为中国中医研究院成立三十周年题词

中西医互相学习和结合将对人类医学作出重大贡献
彭真一九八五

全国人大常委会委员长彭真同志为中国中西医结合研究会“二大”题词

继续和发展用先进科学技术制造中药的事业，要将保证产品的优异质量，保持在国内外的信誉。
彭真一九八五年二月廿七日

一九八五年二月二十七日彭真委员长视察杭州第二中药厂时的题词



1985年2月中央领导同志习仲勋、方毅、宋任穷、胡启立等来到人民大会堂，亲切接见出席中华全国中医学会第二次会员代表大会代表

金玉洪　摄



全国中医、中西医结合工作会议于1985年8月10日在合肥召开



中国中西医结合研究会第二届全国会员代表大会暨学术讨论会
于1985年11月17日至21日在北京召开

中国中西医结合研究会　供稿



全国高等中医院校教育改革经验交流会于1985年11月在上海召开



全国中等中医教育工作座谈会于 1985 年 8 月 16 日在山东省莱阳市召开

山东省中医药学校　供稿

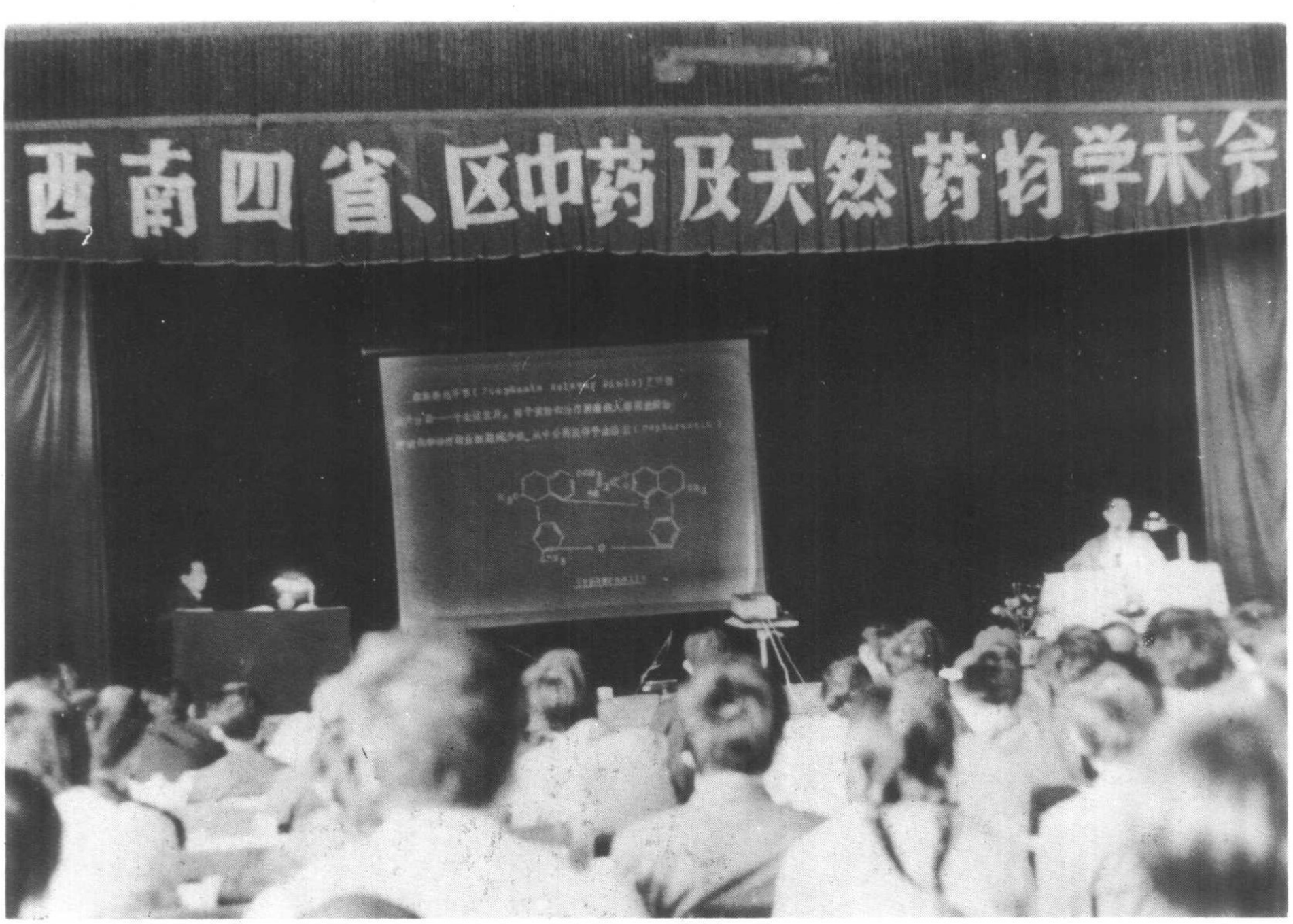

西南四省、区中药及天然药物学术会于 1985 年 5 月 31 日至 6 月 6 日在四川省中药学校召开。图为云南省药检所所长曾育麟同志在会上作“向历史要药”的综述报告

四川省中药学校陈时夏　供稿



河北省中医和中西医结合工作会议于1985年12月5日至8日在石家庄市召开



云南省中医、中西医结合工作座谈会于1985年12月3日至7日在昆明市召开



1985 年 11 月 25 日世界卫生组织（WHO）儿童基金会参观广西中医学院第一附属医院，了解该院计划免疫工作。图为接待时合影

吴力敏　摄



以中岛宏为团长的世界卫生组织 1985 年 10 月 15 日访问广州中医学院附属医院。图为该院领导迎接来访者

广州中医学院附属医院　供稿

需要全本请访问 www.ertongbook.com

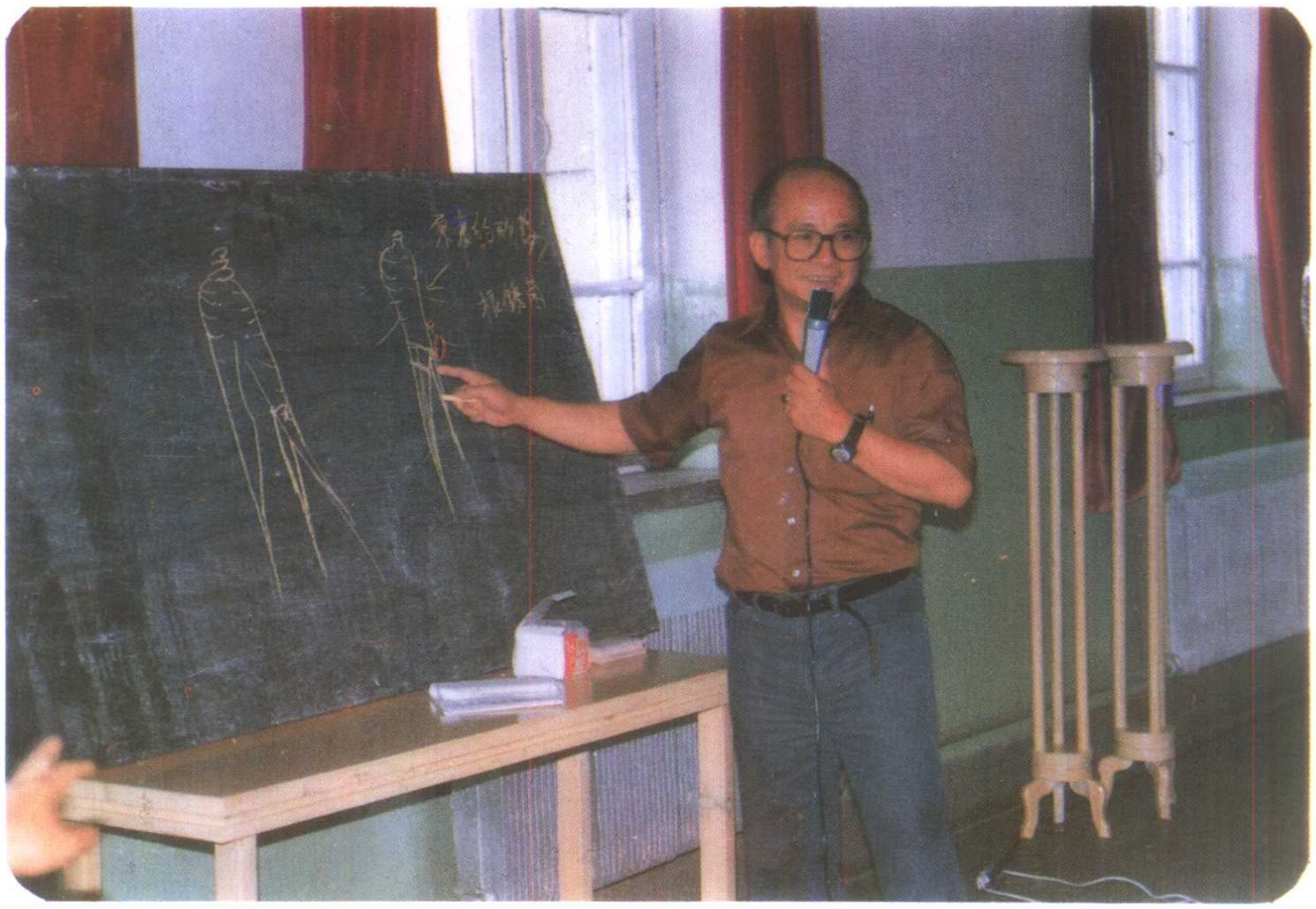

美籍华人、美国种植西洋参的实业家黄培育先生于 1985 年 8 月两次赴中国农科院特产研究所讲学。图为黄先生讲学时的情景

中国农科院特产研究所颜晓培　摄



全国第一所针灸医院——安徽中医学院附属针灸医院于 1985 年 2 月 4 日成立。图为该院正门

邢江淮　摄



1985 年 5 月 16 日中国农工民主党湖南省委会、湖南省政协、湖南省中医学会、湖南省中医药研究院联合召开庆祝李聪甫同志从事中医工作 60 年大会。图为李聪甫同志在会上发言

湖南省中医药研究院科研处　供稿



中国中医研究院成立 30 周年庆祝大会于 1985 年 12 月 19 日在全国政协礼堂召开。图为大会主席台



为庆祝中国中医研究院成立30周年，该院于1985年12月16日举行了医圣张仲景塑像揭幕式。卫生部部长崔月犁出席了揭幕式

1985年世界卫生组织在菲律宾马尼拉市举行了西太区学术年会。图为年会举办的“传统医学展览”中中国展品的一部分

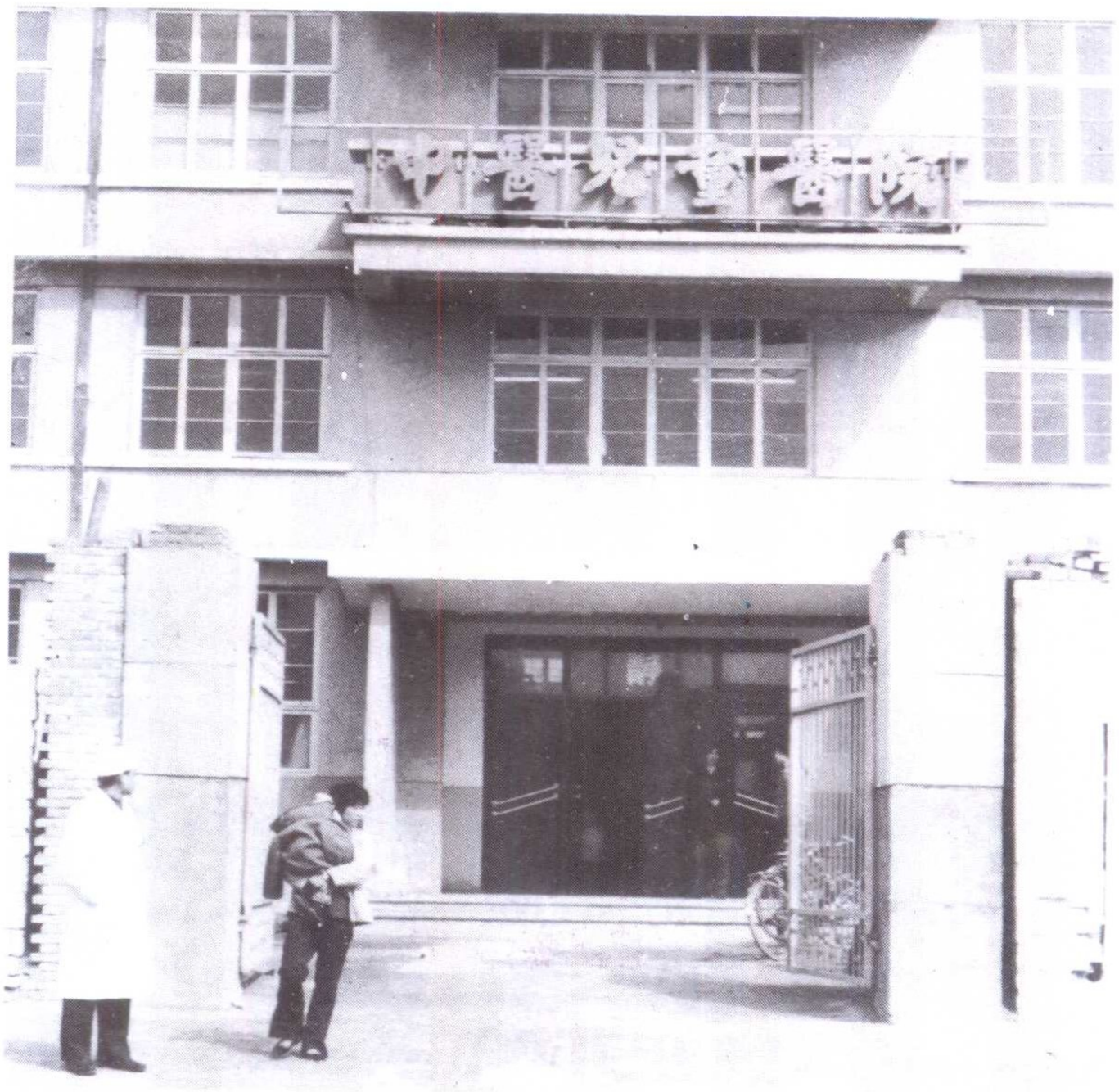

中国第一所中医儿童专科医院——西安中医儿童医院于1985年11月19日举行开诊典礼，并正式对外门诊



张仲景国医大学于1985年9月16日在河南省南阳市成立。图为该校首届开学典礼



广州陈李济药厂于 1985 年 10 月隆重举行建厂 385 周年庆祝大会。图为自清朝同治年间沿用至今的该厂牌号

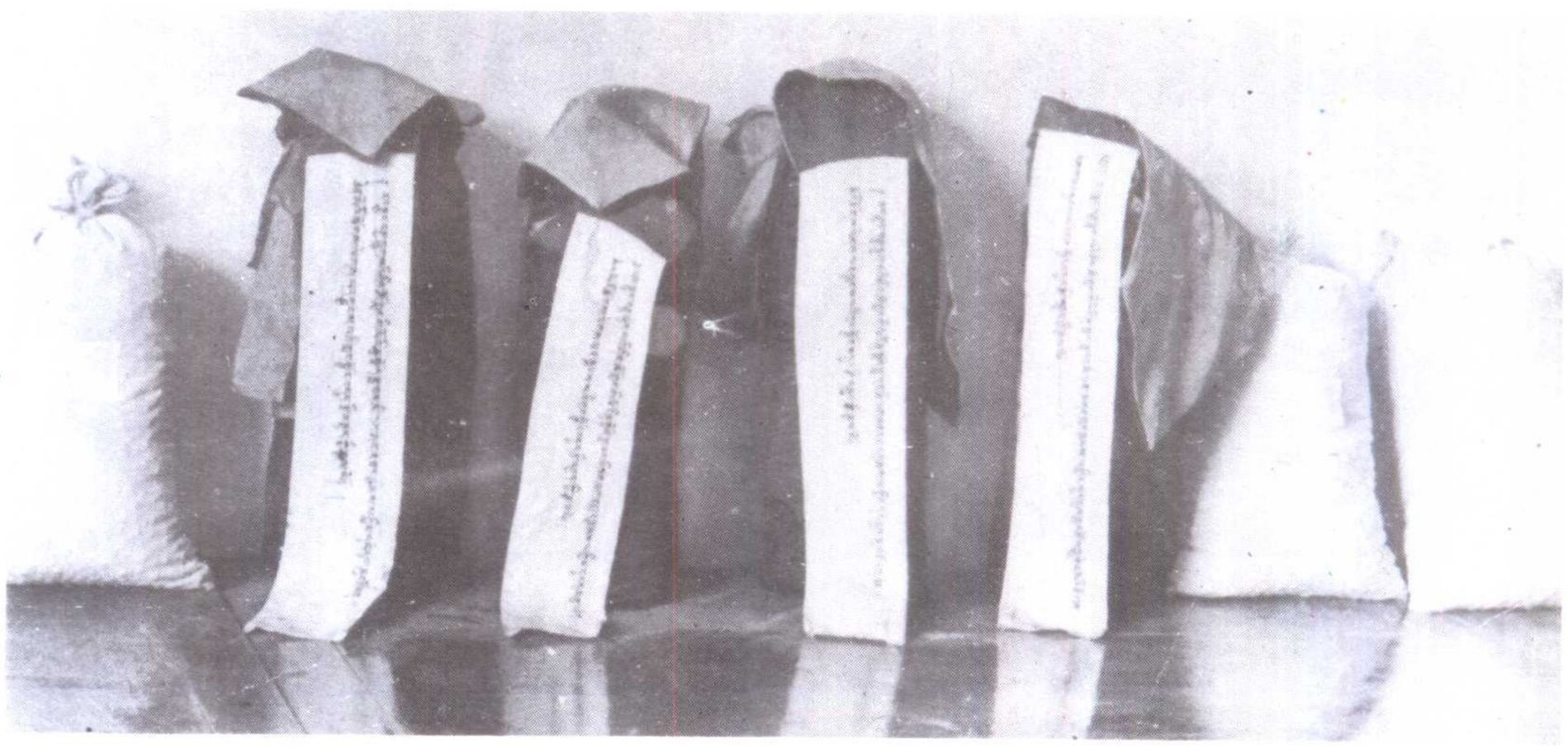

甘孜藏族自治州卫生学校藏医部于 1985 年 8 月 23 日“仁青佐他”。“佐他”是藏医用来配制多种名贵藏药的基本原料。图为“仁青佐他”

曹　阳、杨世华　摄

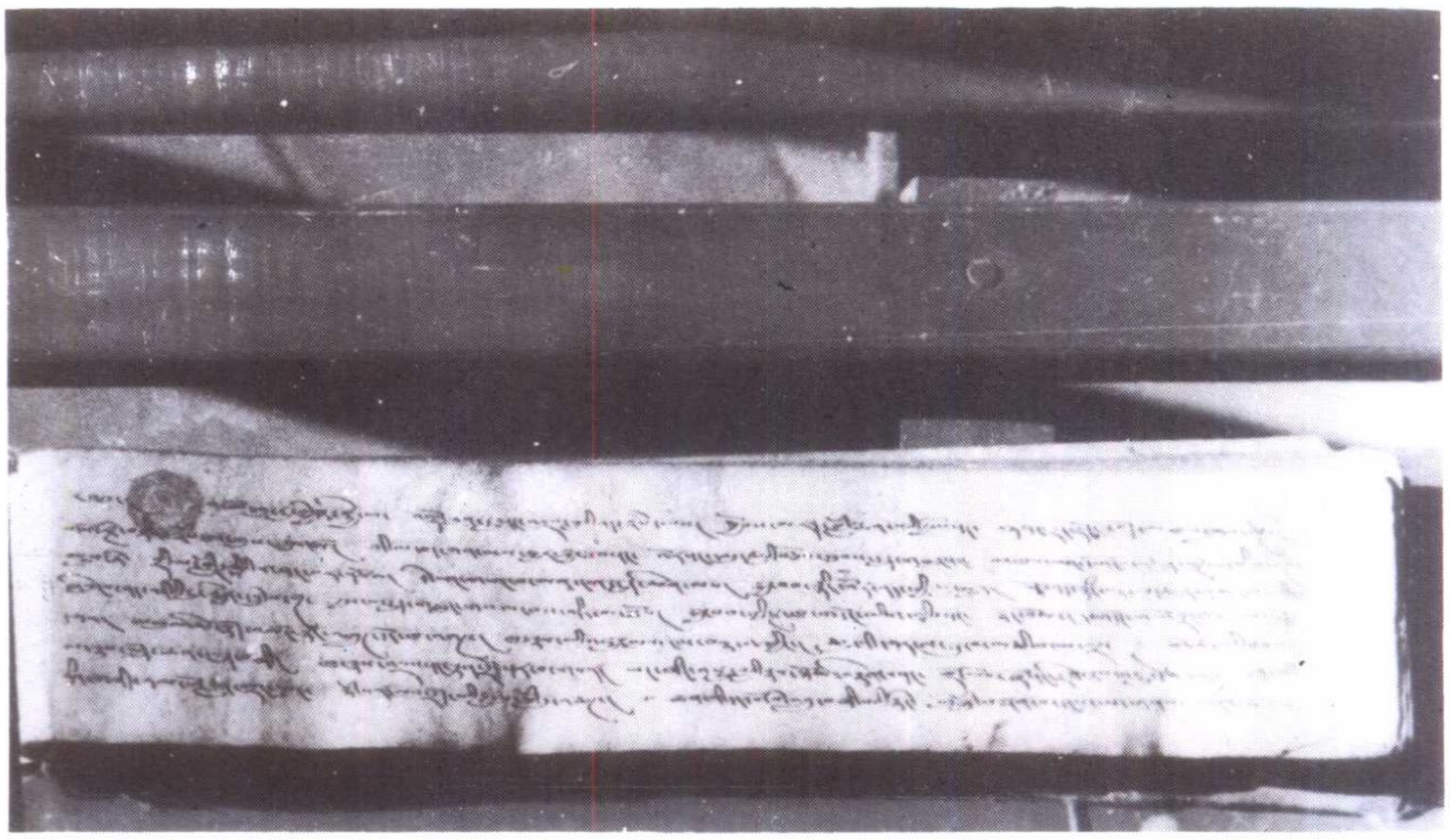

甘孜州德格县藏医院十分重视收集藏医药文献，现已收集各种手抄本、秘本藏医药文献 80 多部。图为其中一部分

甘孜州卫生局徐广胜　摄



1985 年 8 月 1 日至 7 日在沈阳市举行了“全国中医学院首届传统保健体育运动会”。图为运动会开幕式

需要全本请访问 www.ertongbook.com
China