送瘟神

——嘉兴地区血防工作纪实

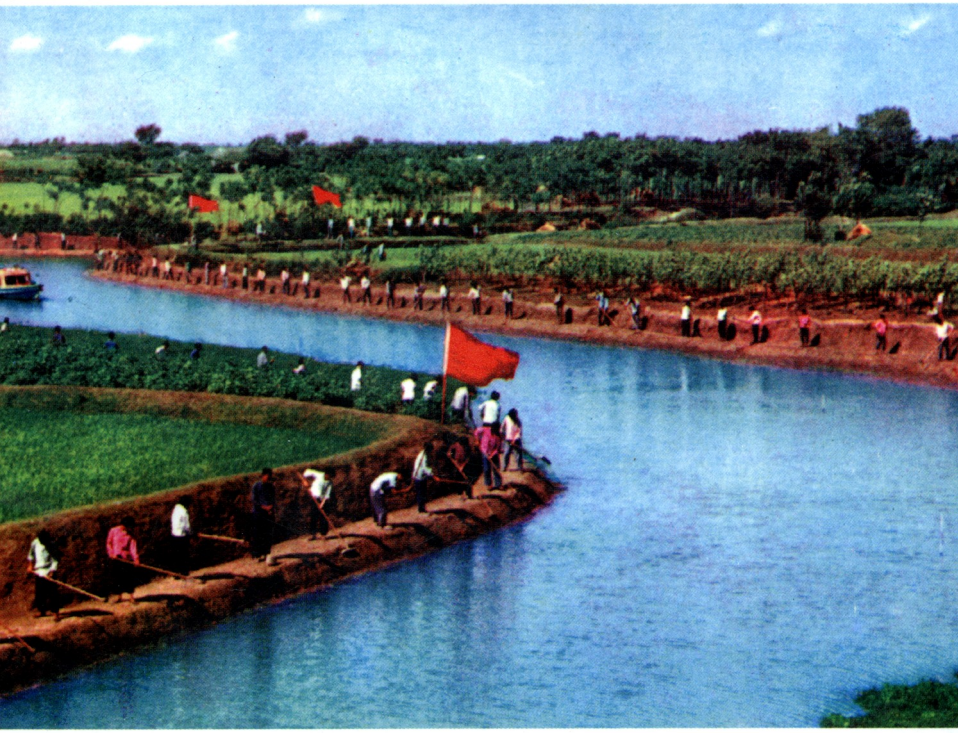

中国科学技术出版社

需要全本请访问 www.ertongbook.com

书名题签:魏文伯

嘉兴市文史资料第四辑

送瘟神

——嘉兴地区血防工作纪实

嘉兴市政协文史资料委员会编

中国科学技术出版社
·北京·

主　编　华　丽
编　辑　施有铨　徐志烈

内容提要

1949年浙江嘉兴解放以后，各级党组织和人民政府即着手进行血吸虫病的防治工作。当中共中央和毛泽东主席发出“一定要消灭血吸虫病”的伟大号召之后，嘉兴全区组织了千军万马送“瘟神”。经过40年来的反复斗争，终于达到了消灭血吸虫病的宏伟目标，结束了“瘟神”肆虐的历史，疫区发生了翻天覆地的变化。本书汇集了从事血吸虫病防治工作的领导者和专业人员的回忆文章、有关县(市)和部门的历史经验回顾以及专访特写等，反映了血防战线上可歌可泣的斗争事迹。这虽是一本专题史料书，然而他们那种对党的事业的忠诚、艰苦奋斗的作风和无私奉献的精神，均具有十分重要的现实和历史意义。



毛泽东主席十分关心血吸虫病的防治工作，曾作过一系列重要指示。图为1958年他在审查消灭血吸虫病的规划。

需要全本请访问 www.ertongbook.com



人民日报

正确处理国家和农民之间的矛盾

·7·

坚决消灭血吸虫病

国务院發出指示

新华社23日訊　国务院在20日發出关于消灭血吸虫病的指示。

消灭血吸虫病是当前的一項严重政治任务

指示首先說：血吸虫病在我国流行已久，对于人民的危害是極其严重的。病害流行地区遍及江苏、浙江、湖南、湖北、安徽、江西、四川、云南、广东、广西、福建和上海等十二个省（市）的三百五十个县（市），患病人数約有一千多万，受到感染威胁的人口則在一亿以上。血吸虫病已經成为我国現有流行病中危害最大的一种病害，它严重地影响着病害流行地区的农業生产，如果任其蔓延下去，势將危及我民族的健康和繁荣。因此，消灭血吸虫病已成为我們当前的一項严重的政治任务，必須充分地發动血吸虫病流行地区的广大群众，坚决地为消灭这一病害而斗爭。

防治工作取得了很大的成績和新的經驗

指示接着分析，我国人民同血吸虫病作斗爭是有悠久历史的。自从中共中央提出了"1956年到1967年全国农業發展綱要"（草案）和全国农業合作化基本完成以后，在党、政府和血吸虫病流行地区人民群众的共同努力下，近一年来的防治工作已經取得了很大的成績和新的經驗：第一、党和政府对血吸虫病防治工作的領导大大地加强了。中央和血吸虫病流行地区县以上党的組織以及大部分乡以上党的組織，都已經建立了防治血吸虫病領导小組。在大部分地区乡以上的各級人民委員会都建立了防治委員会。第二、發动了群众，动員和組織了科学技术力量，开展了群众性的防治运动。据不完全的統計，各省（市）已經在一亿五千多万平方公尺的釘螺地区进行了灭螺工作。一年中治疗病人在四十万以上，相当于解放七年来治疗十五万病人的266%。第三、在組織領导、發动群众和防治的技术上，取得了一系列的有效經驗。在湖沼洲灘地区創造了結合兴修水利開垦种植、冬耕种植早熟作物灭螺的新方法。在一般地区創造了煤气火焰噴射灭螺的方法，發現了茶子餅、鬧洋花等灭螺藥物。在治疗上，經过临床試驗，肯定了对治疗早期或晚期病人有疗效的若干中医藥方。在西医方面，也肯定了锑劑三日疗法，此外，还肯定了阿托品和針灸对減低銻劑反应的效果。在貯養灭卵和个人防护方面，都創造了許多新的經驗。

1957年4月20日，国务院发布了《关于消灭血吸虫病的指示》。图为4月24日《人民日报》的有关报道。

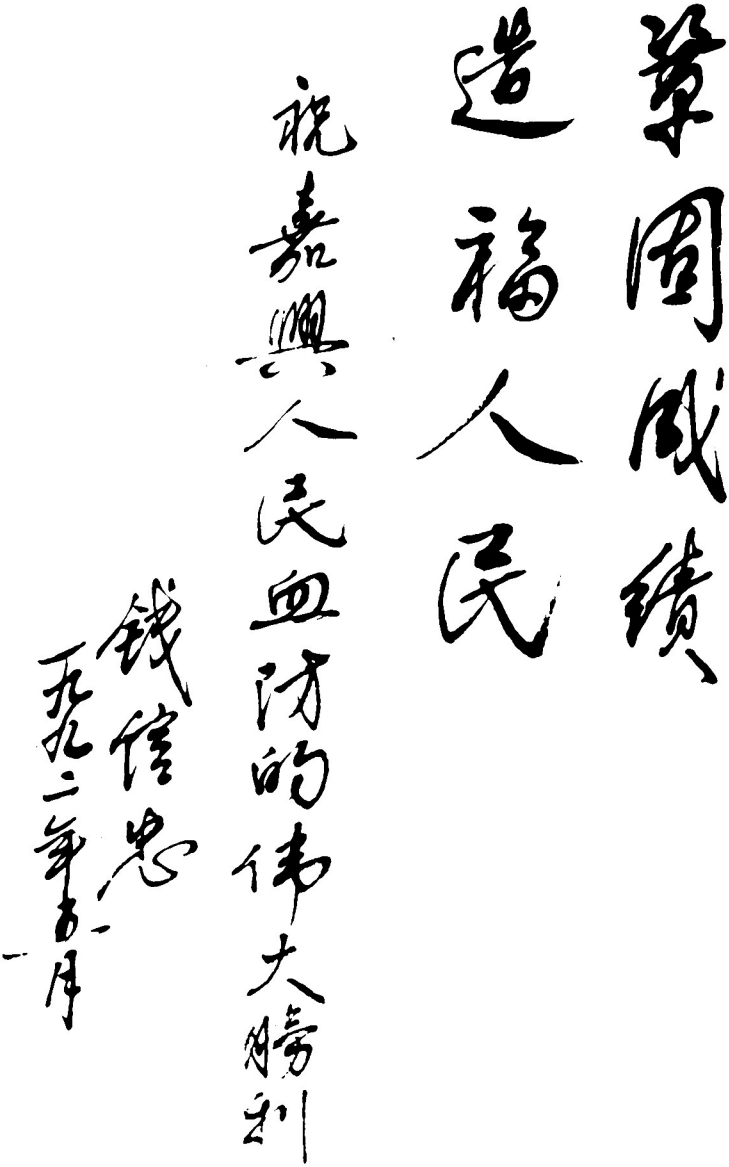

1992 年 5 月，原卫生部部长钱信忠的题词。

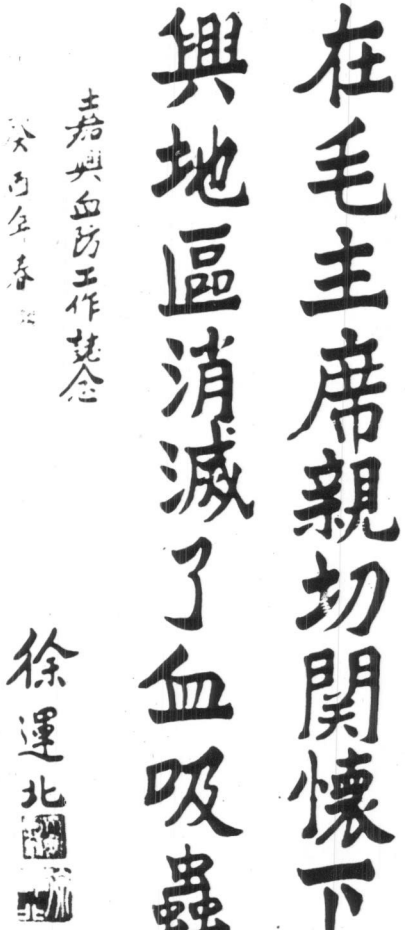

1993年春，原卫生部副部长、党组书记徐运北的题词。

加兴血防文史专辑

送走瘟神
人强牛壮
经济建设
再谱新章

陈过书

原浙江省卫生厅厅长陈过的题词。

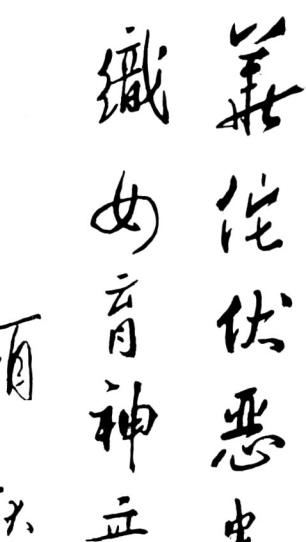

原中共嘉兴地委副书记、专员、血防领导小组组长项耿的题词。



中華民國三十七年十二月十九日　（第一張）

大公報

Ta-Kung-Pao

L'Impartial

SHANGHAI

不可疏忽之日本住血吸蟲病

徐錫藩

美国艾荷华大学医学院教授徐锡藩，于 1948 年 12 月 19 日在《大公报》上发表《不可疏忽之日本住血吸虫病》一文，描述了嘉兴步云镇流行血吸虫病的严重情况。



血吸虫病严重危害人民健康。晚期病人瘦骨嶙峋，腹大如鼓。

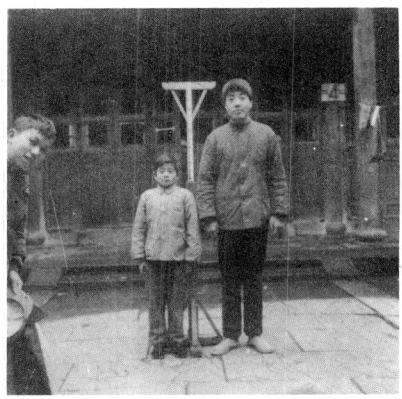

侏儒型晚期病人与同龄健康人的对比。



1949年5月嘉兴解放，党和人民政府高度重视血吸虫病的防治。图为军管会代表张子畏（左）奉命接管原浙江省地方病防治所，着手开展血防工作。



1955年11月，卫生部副部长、党组书记徐运北（左一）在嘉兴净湘乡调查疫情。

需要全本请访问 www.ertongbook.com



1963 年 5 月，卫生部部长钱信忠（中）在嘉兴塘汇公社百花大队检查血防工作。



1964 年 2 月，中共中央华东局书记处书记、中央血防领导小组副组长魏文伯和浙江省副省长冯白驹出席嘉兴地区血防工作会议。



1952 年 2 月，嘉兴专区首批培训的血防专业人员，即将奔赴疫区开展防治工作。

查清灭净钉螺是血防工作的一项重要措施。图为嘉善县天凝乡东方红村的群众在河边修筑灭螺带。





粪检是确诊血吸虫病的主要方法。图为1959年浙江省卫生厅厅长李蓝炎(中)和嘉兴专区副专员赖光兴(右)察看嘉善县杨庙乡的“一条龙”粪检工作现场。

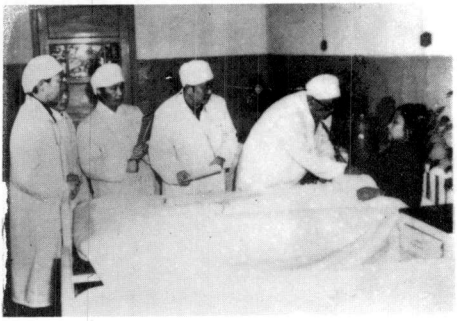

积极医治病人。图为嘉兴第一医院院长周学章(右二)率领医务人员为血吸虫病患者诊治。

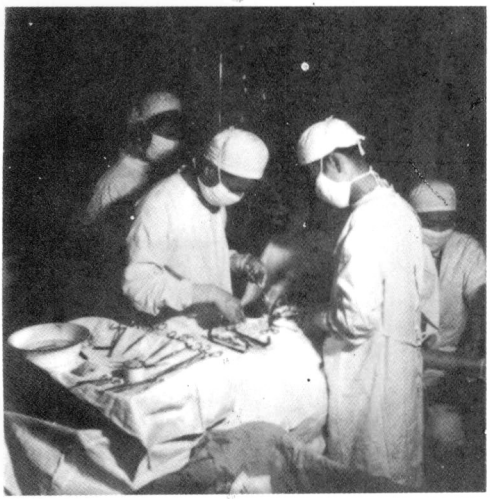

解放军某部派出医疗小分队，积极协助地方开展血防工作。图为外科医生正在为血吸虫病晚期患者作脾脏切除手术。



文艺宣传队向群众进行血防知识宣传。



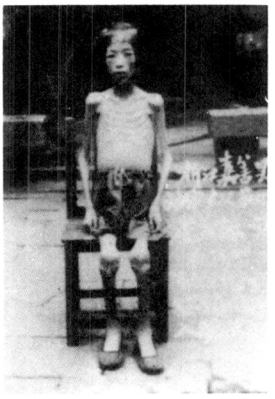

娄玉妹，嘉善县罗星乡油车村人，血吸虫病晚期患者。1964年(15岁)骨瘦如柴，体重仅18公斤(右图)。经医治，恢复健康，成为强劳力，生育了两个孩子，过着幸福的生活(左图)。

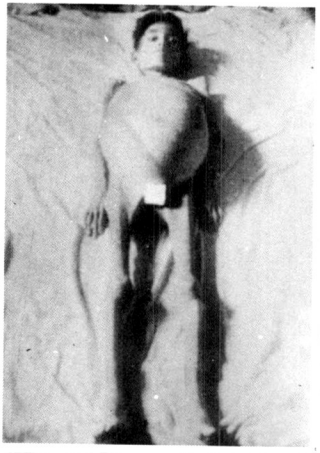



毛秀根，平湖县大桥乡人，血吸虫病晚期患者。1961年4月(17岁)住院前，腹大如鼓，体重仅25公斤，已病危(左图)。经治疗，恢复健康，1978年身高1.72米，体重60公斤，成为强劳力(右图)。



嘉兴血防工作的巨大成就，引起世界的关注。图为1982年7月，联合国世界卫生组织官员、流行病学专家朱光宇博士（右六）来嘉兴各地考察血防工作。



1982年，卫生部血吸虫病专家咨询委员会郑江同志（右）与嘉兴第一医院院长周学章（中）、嘉兴血吸虫病防治院副院长施有铨（左）一起畅谈血防工作的往昔和未来。

需要全本请访问 www.ertongbook.com