

毛泽东的战略决策（二）

王波 著

中共中央发起解放战争的决策过程

中国社会科学出版社

需要全本请访问 www.ertongbook.com

本书的文献与史料价值在于

- 记录了毛泽东与蒋介石斗智斗勇斗人心斗力量的历史瞬间
- 1945年9月日本投降以后，蒋介石在美元和美国海陆空部队的支持下，计划在3到6个月内消灭共产党。中国共产党和八路军、新四军到了生死存亡的关头
- 面对险恶局势，毛泽东和他的战友们在延安简陋的窑洞里是怎样决策的
- 毛泽东是怎样冒着像张学良那样被扣押的危险到重庆与蒋介石谈判的
- 将帅们在前线是怎样与毛泽东反复敲定各个战略方向作战方案的
- 陈赓、刘伯承、邓小平、陈毅、贺龙、聂荣臻在同蒲线南段、在平汉线、在津浦线、在平绥线，是怎样按照毛泽东的命令和战术阻止蒋军北上平津及东北的
- 林彪、罗荣桓在辽西是怎样扭打蒋介石王牌军的
- 毛泽东运用了怎样的战略策略战胜蒋介石赢得胜利的
- 毛泽东是用《易经》和《三国演义》指挥战争的吗
- 本书记录的正是这一历史瞬间

……



ISBN 7-5004-5244-6

9 787500 452447 >

ISBN: 7-5004-5244-6

定价：28.00 元



中共中央发起解放战争的决策过程

王波 著

毛泽东的决策

中国社会科学出版社

图书在版编目（CIP）数据

毛泽东的艰难决策（二）：中共中央发起解放战争的决策过程/王波著．—北京：中国社会科学出版社，2006.1
ISBN 7-5004-5244-6

Ⅰ．毛… Ⅱ．王… Ⅲ．纪实文学—中国—当代
Ⅳ．I25

中国版本图书馆 CIP 数据核字(2005)第 109456 号

责任编辑 冯 斌
责任校对 李小冰
封面设计 澳格威图文
版式设计 戴 宽

出版发行 中国社会科学出版社
社 址 北京鼓楼西大街甲 158 号 邮 编 100720
电 话 010—84029450(邮购)
网 址 http://www.csspw.cn
经 销 新华书店
印 刷 盛华印刷厂 装 订 广增装订厂
版 次 2006 年 1 月第 1 版 印 次 2006 年 1 月第 1 次印刷
开 本 880×1230 毫米 1/32
印 张 15.125 插 页 2
字 数 400 千字
定 价 28.00 元

凡购买中国社会科学出版社图书，如有质量问题请与本社发行部联系调换
版权所有 侵权必究

谨以本书献给创造了战争奇迹的毛泽东和他的战友们、将帅们！献给在八年抗日战争中与日寇浴血奋战英勇捐躯的八路军、新四军官兵们！献给我军在1945年至1946年国共两党两军争夺华北、东北的第一个回合斗争中献出生命的英雄们！献给抗日战争时期全国各革命根据地的人民群众、地方游击队和民兵们！献给一切为抗日战争的胜利作出贡献的老一辈们！并对老一辈革命志士的后代子孙表示亲切的慰问！

需要全本请访问 www.ertongbook.com

我在毛主席身边工作二十多年，记得有两件事使毛主席很难下决心。一件就是1946年我们准备同国民党彻底决裂；一件是1950年派志愿军入朝作战。

——胡乔木



慶祝抗日勝利

中華民族解放

萬歲

五 [illegible]

永遠銘記着：在这场长期艰
难的岁月裡，人民英雄們用了
自己的鮮血，才換得了今天的
勝利。

鄧小平敬題

一九八九年建國日



1942 年毛泽东在延河畔



1939 年 7 月，周恩来在延河边与江青骑马相遇，因马受惊而坠地，右臂受伤。前往苏联就医前与刘少奇合影



毛泽东在延安会见印度援华医生柯棣华、爱德华



朱德、彭德怀在山西武乡县王家峪八路军总部



(右起)毛泽东、聂荣臻、李富春、彭德怀、陈毅、刘少奇 1944 年在延安



朱德、刘伯承、邓小平在研究作战方案

需要全本请访问 www.ertongbook.com



在津浦线上的陈毅



在东北的林彪



在平绥的贺龙



在山东的罗荣桓

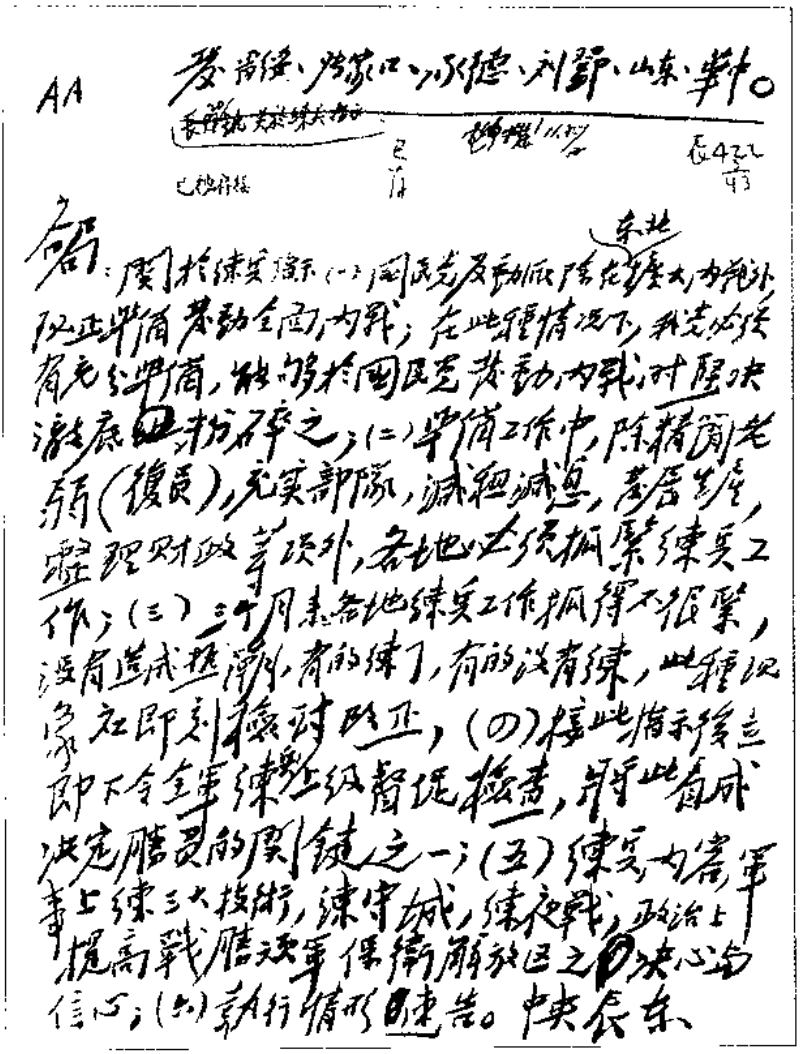

1946年5月1日，毛泽东电令各局加强全军练兵备战

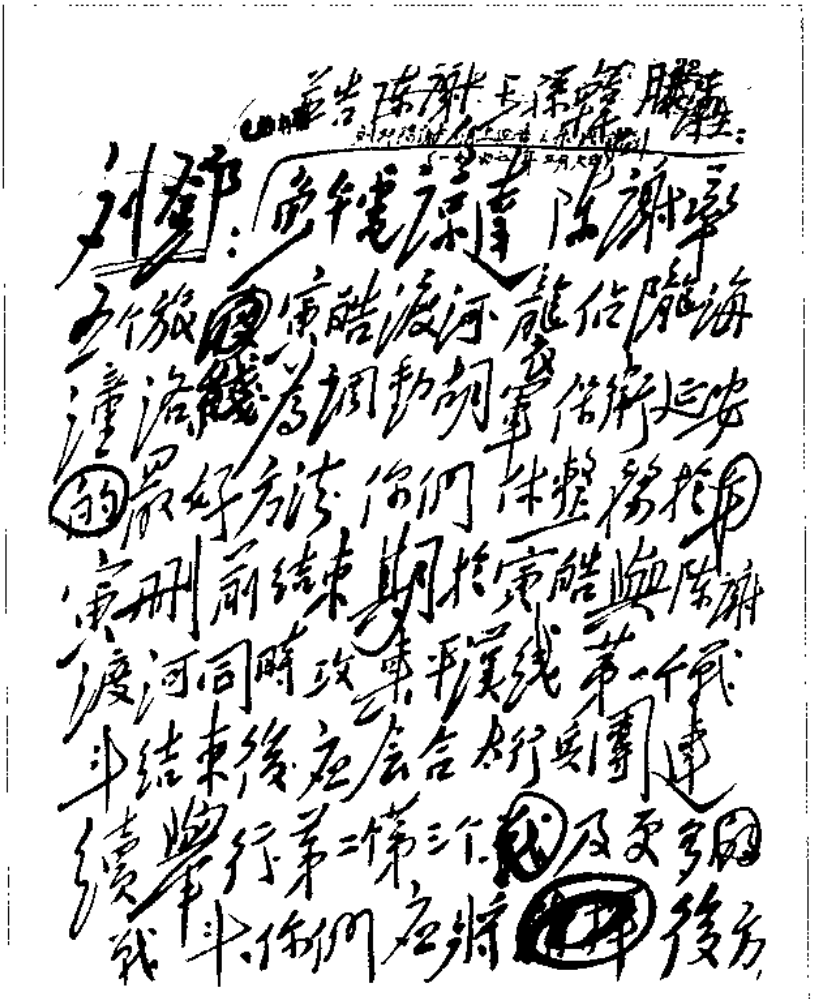

毛泽东电令刘邓，由陈谢人军渡过黄河，调动胡宗南南下，以保卫延安（首页）

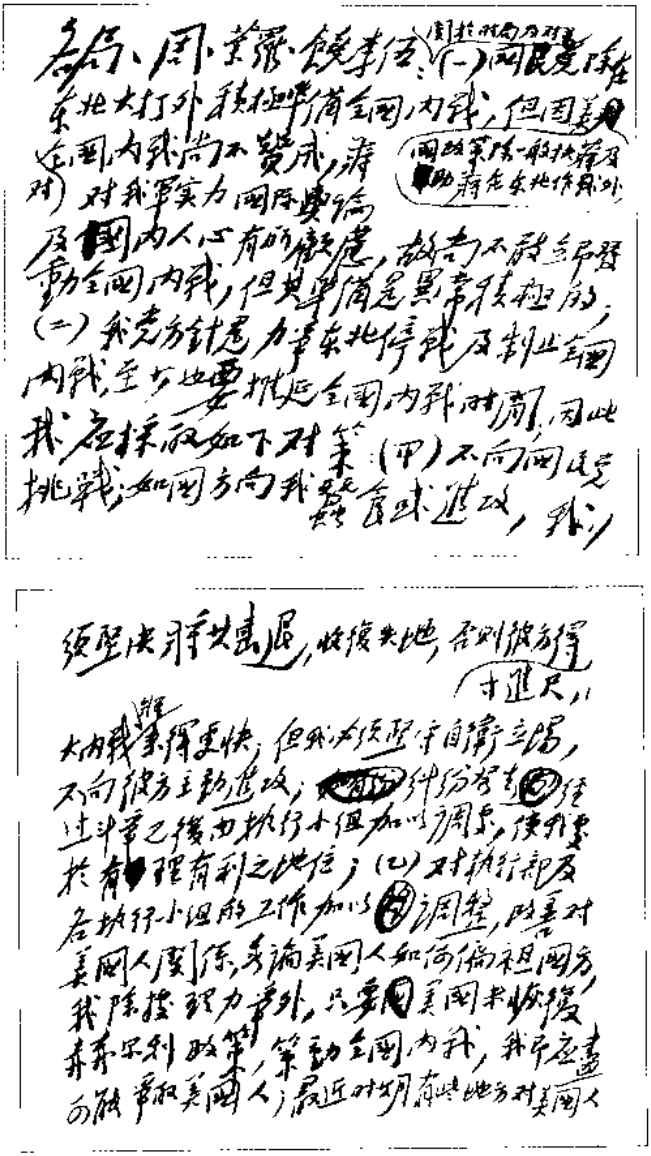

毛泽东关于应对国民党全面内战及处理与美国关系等问题给各战略区电

關係弄得不好，這當然是由於美國人態度不好所引起，但我們的爭取工作亦有不足，今後應當注意爭取美國人的工作；即對國戰表及國研究方面官長，亦須注意爭取，總之，我方權利所在，必須力爭，彼方無理要求，必須拒絕；但總的精神是求得在不吃虧的基礎上解決糾紛，而不是像糾紛：擴大；（丙）東北方面是一方面堅決作戰，一方面平衡保衛戰支持與對間愈長愈有利；另方面是對外強調停戰與爭取停戰；

熱河方面，因彼方深深調兵擴大東北內戰，故我不能不對錦熱路加以破壞，一俟告一段落，即應轉入調整；（丁）除東北加緊作戰同時抓緊減租生產外，各解放區均應抓緊練兵減租生產三大任務，必須於今後六個月內做出顯著成績，即以此制止全國內戰，如國民黨必欲發動內戰，我亦能將其澈底粉碎而使自己立於不敗之地。今後六個月又分為兩期，五六七月為一期，八九十月為一期，望各地首先抓緊目前三個月的工作，切勿麻痺鬆懈。



1942 年毛泽东在
延安对高级干部讲话



三战区指挥员聂荣臻、刘伯承、陈毅在
延安合影



朱德在延安根据地调研途中

需要全本请访问 www.ertongbook.com