

广州湾商会旧址

需要全本请访问 www.ertongbook.com

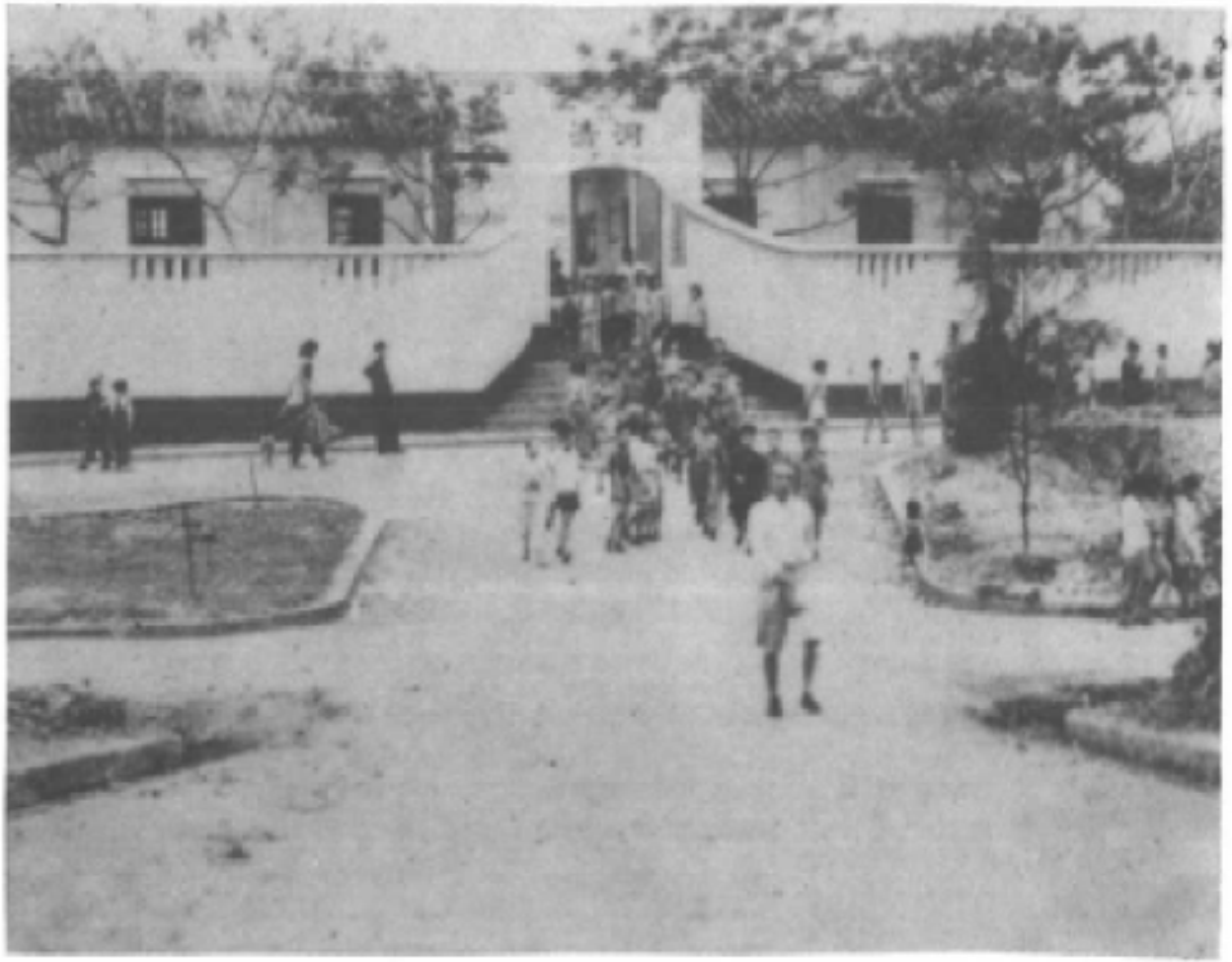

晨光学校旧址



陈兰彬手迹——致友人联



陈兰彬故居



樟山村世德学校原址



遂溪乐民文明书院旧址

目　录

人民政协文史资料工作与统一
战线的关系……黄　森（1）
回忆抗战初期遂溪县、广州湾
的统战工作……陈其辉（8）

高雷地方军阀斗争概述……袁俊元（17）
抗日战争前后雷州地区的
“高、铁”两派……陈　章（26）
徐闻县国民党内幕……杨　能（37）

广州湾——湛江市的商会回顾…陈基整理（49）
广州湾的商业琐谈…湛江市工商联史料编写组（56）
湛江市纺织业概况……徐小平整理（62）
湛江市炮竹出口业散记……李越劲（69）
湛江市印刷业简况……陈成玉（74）

遂溪县、广州湾话剧活动的回忆……陈定清（77）

需要全本请访问 www.ertongbook.com

回忆留湾业余剧人协会的前前后后…李　文（85）
粤西白戏初探……邓超荣　陈绍典　梁　雁（92）
李春田家五代的木偶艺术生涯……敖卓柱（100）
著名的木偶表演艺术家郑寿山……郑庆云（108）

晨光学校史略……晨光校史编写组（111）
张炎创办的世德学校……韦燕徽（127）
从濬元书院到海康一小……郑培兰（138）

广州湾地区走私问题的历史考察…谭启浩（142）
法国统治时期的广州湾港……沈荣嵩（151）
汉代徐闻始发港的兴衰初探……吴　均（161）

李钟珏和遂溪抗法斗争……阮应祺（171）
陈兰彬从事外事活动史实……刘佐泉（182）
雷公庙及雷祖陈文玉……宋　锐（190）

苏东坡与乐民"文明书院"……张志诚　陈永忠（198）
对《湖光岩古今》的几点质疑……彭德生（203）

人民政协文史资料工作与统一战线的关系

全国政协文史资料研究委员会副主任 黄森

人民政协文史资料工作是统一战线工作的重要组成部分

政协文史资料工作，是在一九五九年周恩来总理亲自倡导下开展起来的，至今已有二十六年的历史了。二十六年来（“文化大革命”期间中断了十二年），在各级政协、历届文史资料研究委员会的领导和各界人士的大力支持下，全国征集到文史资料达四亿多字，编印出版史料一亿多字。这项工作，在它的自身发展中，已逐步形成了别具一格的特性，不仅为史料的积累和研究开创了新的领域，而且丰富了统一战线工作的形式和内容。

政协文史资料的特性，可以举出许多方面。比如它是历史当事人的亲身经历和亲闻亲见，是对历史事件的追忆和追述，是当代人写当代事；它是综合性的资料，包括政治、军事、经

济、文教、科技、民族、宗教、华侨、社会以至三教九流等各个方面；它也不局限于为史学界提供研究的原料，而且直接出版了可供广大读者阅读的史料知识读物，为社会主义精神文明建设提供活的教材。但是它最基本的，或者说最本质的特点，是在于它运用统一战线的形式进行工作，而又以其工作的成果促进统一战线的进一步巩固和发展。这一点在全国政协章程中作了明确的规定："中国人民政治协商会议全国委员会和地方委员会根据统一战线组织的特点进行关于中国近代史资料的征集研究和出版工作。"因而文史资料工作是人民政协工作的一个不可分割的重要组成部分。

二十多年的实践证明，文史资料工作可以而且已经在促进爱国统一战线方面起到不可磨灭的作用。

首先是，通过史料的征集，可以广泛调动政协委员和各界爱国民主人士的积极性，扩大统一战线的团结面。一九五九年，正值新中国成立十周年，周恩来总理在一次茶话会上，语恳心诚地希望六十岁以上的政协委员，除了"把自己的知识经验留下来，对社会有所贡献"外，还要求他们写些回忆录。他指出，戊戌以来是中国社会变动最大的时期，有许多值得总结的历史经验和教训，许多老年人是经历了四个朝代的公民，应当从各个方面"把亲身经历记录下来，传之后代"。周恩来总理的号召，得到委员们和各界人士的广泛响应。单就全国政协文史资料研究委员会的粗略统计（不包括地方政协），至今已有六万多人次提供了资料。

第二，文史资料的作者和读者，从历史的回顾和再现中，

可以更深刻认识到“只有社会主义能够救中国”，只有以中国共产党为核心结成各种形式的统一战线，才能团结一切可以团结的力量，调动各种积极因素，组成浩浩荡荡的大军，取得革命和建设事业的胜利。文史资料的撰写人，使自己在重温历史中，受到爱国主义、社会主义的自我教育；对于广大读者，特别是青年读者，则可以从文史资料具体生动的事实中，受到在历史教科书中所不能得到的感染力。全国政协文史资料研究委员会于一九八三年创办的青年文史读物《纵横》深受青年的欢迎，印数达到三十万册，就是明证。

第三，通过文史资料的出版，使一些重要的历史人物，特别是那些对民族解放事业、对社会进步作过贡献的人物的名字及其光荣事迹载入史册，这样，不但使该历史人物得到应有的历史评价和历史地位，而且为后人留下了宝贵的精神财富，对于他们的亲朋和战友也是极大的鼓舞和慰藉。去年全国政协和全国侨联纪念华侨领袖陈嘉庚先生诞辰一百一十周年，派人去香港组稿，受到陈先生的亲属、生前好友和学生盛情接待。有的人专程从新加坡到香港给我们写稿，有的人派专人送稿子回国，热心提供陈嘉庚先生的珍贵照片和手迹等，积极协助我们向海外发行回忆陈嘉庚的书和画册。我们发表了张伯苓（原南开大学校长）、梅贻琦（原清华大学校长）的史料，在其友好和学生中引起了强烈的反响，说“一篇传记温暖了许多知识分子的心”。我们编印了《国共合作时期的黄埔军校》一书，使黄埔同学深受鼓舞，进一步认识到国共两党“合则两益，分则两损”的真理，表示要为实现国共两党第三次合作，促进祖国

统一，作出新的贡献。许多人从发表的文史资料中，得到一个结论：一个人只要为国家民族做了一点好事，共产党就不会忘记他们，人民就不会忘记他们。

第四，文史资料实事求是地揭露反面人物的历史，可以使之在人民当中起到反面教员的作用，通过了解旧中国的政治和社会问题，分清历史是非，从而更加深入地启迪今人，教育后代。

最后，我们还要提到，征集文史资料还可以对落实政策起到调查研究和促进的作用。例如，《武汉文史资料》发表了一篇《陈时与中华大学的几个片断》的文章，写的是在中华大学当了四十年校长、解放后被判十二年徒刑并早已去世的陈时。湖北省高级人民法院发现这篇资料与原判有很大出入，引起了重视，指令原判单位黄陂县人民法院重新审理。经过调查研究，仅用八个月时间，就实事求是地作出了重新判决，宣布陈时无罪，撤销原判。

综上所述，正如邓颖超同志在全国第四次文史资料工作会议上讲话中指出的：从形式上看，文史资料工作是属于“静”的工作，它在那里埋头伏案，看稿子、思考、研究、编辑，然后印刷出版。但是从效果上看，这种“静”的工作，可以发展为“动”的工作，可以扩大统一战线的对象和统一战线的影响，发挥文史资料对人民、对青年进行爱国主义、共产主义思想教育的作用。

高举爱国主义旗帜，坚持实事求是原则是新时期文史资料工作进一步发挥统战作用的正确方针

尽管文史资料工作在发展爱国统一战线中发挥了重要的作用，但由于过去受“左”的思想影响，在实际工作中也出现过一些偏差和不足。譬如，在“文化大革命”以前有一种说法：文史资料工作也应当“以阶级斗争为纲”。这就使得征集面受到限制，一些撰稿人有所顾虑，未能秉笔直书，甚至在稿件中多有检讨、认罪之词。特别是在十年内乱中，“四人帮”把这种“左”的倾向，推到登峰造极的地步。他们污蔑文史资料是为资产阶级涂脂抹粉，为“牛鬼蛇神”树碑立传，并以文史资料的内容作为肆意迫害民主人士的“铁证”。这不但否定和歪曲了文史资料的政治作用，而且严重破坏了党的统一战线政策，毁损了党与民主人士在长期革命斗争中形成起来的“肝胆相照，荣辱与共”的亲密关系。

党的十一届三中全会以来，党中央在指导思想上进行了巨大的拨乱反正工作。一九八三年召开的第四次全国文史资料工作会议，明确提出高举爱国主义旗帜是人民政协文史资料工作的方向。

纵观近百年来的历史，我们可以清楚地看到，从康、梁戊戌维新到孙中山领导辛亥革命推翻帝制；从五四运动到中国共产党的成立；从第一次国共合作、北伐战争到第二次国共合作、抗日战争；从解放战争到中华人民共和国的成立，贯穿其中的一条红线不就是千百年来形成和巩固起来的中国人民的爱国主义传统吗？在漫长的岁月里，多少仁人志士为探求救国救民的真理而呕心沥血，奋斗终生！多少爱国的思想家、科学家、教育家、文学家、艺术家、实业家在艰难险阻的环境中，勤奋工

需要全本请访问 www.ertongbook.com

作，为振兴中华作出了自己的贡献！

爱国主义是我们实现祖国大团结、大统一的坚实思想基础。高举爱国主义旗帜，体现在我们的实际工作中，就是要扩展视野，进一步扩大史料的征集面。政协六届二次会议工作报告中提出："要积极征集在中国近代史和现代史上参加反帝、反封建革命活动，对国家民族作过重要贡献的知名人士的资料和各行各业中具有时代建树的人士的资料。"这些人，不管他们属于何种阶级、何种党派，只要他们反帝、反封建，主张民主进步，对国家民族有过贡献，我们都可以征集出版他们的史料；不管他们的世界观是唯物主义还是唯心主义，只要在学术上、事业上有时代建树，我们就要肯定其功绩。

扩大征集面，一个重要的新课题，是如何开拓港、澳、台及海外的征集工作。海外侨胞散居世界许多国家，有上千万人，连同他们的后裔有数千万人之多。他们远离祖国，但他们的心同祖国息息相连。辛亥革命、北伐战争、抗日战争和新中国的建设，无不饱含他们的血汗和赤子之心。解放前后，许多国民党的军政人员和各界人士移居欧美、东南亚和大洋洲等地，他们当中许多人心怀故土，希望祖国早日统一。港澳地区的同胞更与祖国内地有着千丝万缕的联系。在这些方面，蕴藏着丰富的近代史料，是一块未开发的处女地。过去由于种种原因，我们没有去开展这方面的征集工作，现在随着开放政策的实行，中英香港问题联合声明的签订，海峡两岸人民交往的增多，为我们开展海外史料征集工作创造了空前有利的条件，我们应当不失时机地积极开展海外文史资料的征集工作。

近百年来，我国社会处于空前剧变时代，阶级矛盾、民族矛盾交织在一起，各派政治势力的消长，各方面人物的沉浮，都呈现错综复杂的情况。文史资料工作必须始终不渝地坚持周恩来总理提出的“要存真，要实事求是”的原则，对历史事件、人物做出合乎实际的记录和评价。我们坚信，我们光明磊落的治史态度，一定会得到广大爱国者和正义的史学工作者的拥护。

（原载1985年 5月 3日《人民政协报》）

回忆抗战初期遂溪县广州湾的统战工作

陈其辉

抗战初期，我在遂溪县工作，当时中共遂溪县委分工我和殷杰同志负责统战方面的工作。我们比较广泛地联系遂溪和广州湾的各阶层人士和一些上层人物，开展统一战线工作。现将这段历史忆述于下，如有不当之处，请同志们指正。

一、遂溪统一战线的形成及其特点

一九三八年夏，在日寇进攻广州前夕，我和黄其江同志正在省立江村师范读书。当时，我们两人都是加入共产党不久的新党员。这时中共广东省委在广州办了一期新党员学习班，尹林平同志和梁广同志都来讲课，他们讲的是党的建设、群众运动和统一战线、游击战争等问题，给我们留下很深的印象。学习班结束后，温焯华同志代表省委派我们返回遂溪和广州湾一带开展抗日救亡运动，并趁机恢复和发展当地的党组织。我们接受任务以后，便邀请了在江村师范一起读书的同学沈汉英、王国强、郑光海、陈兆荣、陈方、支钟文等人回遂溪工作。

当时，遂溪面临日寇侵占的危险，而地方势力，如高派（高在湘为首），铁派（戴朝恩为首），陈派（陈学谈为首）却在那里争权夺利。面对这种情况，我们心急如焚。当时我们在暗中串连了遂溪和广州湾等地的进步青年支仁山，何森，殷杰，殷英，招离，唐才猷，邓麟彰，周文熙，戴旭光，黄明德，沈斌，莫怀，陈开源，陈醒吾，陈醒亚，陈以大，王文勋等人，秘密商量如何在遂溪、广州湾等地开展抗日救亡运动等问题。我们经过商量研究，决定首先利用遂溪县国民党后援会和遂溪县统率委员会的名义，参加下乡工作团，开展遂溪的城乡抗日救亡运动，宣传国共两党团结抗日的主张和抗日民族统一战线政策，并针对当时遂溪的派别斗争问题，发表了应以国家民族利益为重，捐弃前嫌，团结抗战，以挽救国家危亡的宣言。在此基础上，我们进一步号召各界青年成立遂溪县青年抗敌同志会。

经过一段时间的努力，遂溪青年抗敌同志会终于成立了。在遂溪青年抗敌同志会（简称"青抗会"）成立时，我们根据统战工作的需要，除了选举黄其江、陈其辉、何森、支仁山、邓麟彰、唐才猷、殷杰、王国强等共产党员参加青抗会的领导工作外，还选举了国民党员周程、陈炎、卢震、李品三、黄枫等人参加青抗会的领导工作。当时，青抗会虽然有国民党员参加，但实际上却是由我党直接领导的。开始，国共双方的代表在青抗会中是比较合作的，抗日救亡工作搞得很出色。当时我们党在遂溪的统一战线工作，就是通过青抗会来开展工作的。那时中共遂溪县委分工我和殷杰同志负责青抗会的统战工作，黄

其江同志做高在湘派的统战工作。此外，陈信材、黄景文同志也做戴朝恩派、陈学谈派的工作，吴华、陈以大等同志也做过陈学谈派的工作。

现在回顾起来，当时遂溪县的统战工作是搞得不错的，大体上有如下几个方面的特点：

第一，遂溪县的统一战线，如全国的一样，具有广泛的民族性。当时在遂溪的抗日救亡运动中，除了汉奸卖国贼以外，凡是愿意抗日的各阶级、各阶层都包括在统一战线内，各党派、各地方派别，如高在湘、戴朝恩、陈学谈等派也包括在统一战线内。虽然戴、陈在大革命时期都曾杀害过我们共产党人，还做了一些坏事，但抗日战争开始以后，民族矛盾已成为当时的主要矛盾，只要愿意抗日的，我们都愿意和他们团结合作，共同抗日。因此，在当时除了罪大恶极的汉奸卖国贼王英儒、周益和等人外，其余愿意抗日的分子，我们都捐弃前嫌，尽量把他们争取过来，和我们团结一起，共同对敌。

第二，遂溪县的统战工作，是没有国共合作的组织形式的。凭着我党的崇高威望，利用青抗会的合法地位，树起团结抗日的旗帜，开展遂溪各派上层的统战工作，并逐步扩大到各阶层中去。青抗会的合法地位，实际上起了国共合作组织形式的作用。

第三，遂溪县的统战工作，是运用既团结又斗争的策略，与国民党顽固派进行有理、有利、有节的斗争。当时，国民党顽固派对遂溪的进步力量采取各种手段进行排斥和打击，我们便针对国民党的卑劣手段，揭露他们反共反人民的罪行，从而

以斗争求团结，促进遂溪统战工作向前发展。这也许是遂溪党组织在当时执行统一战线政策的一大进步，因而使遂溪的统一战线工作取得了一定的成绩。

二、针对遂溪和广州湾的实际情况，注意做好“高、铁、陈”三派的统战工作。

遂溪在当时有三个地方派别，即高在湘（高派）、戴朝恩（铁派）、陈学谈（陈派）。这三个派别是当时遂溪和广州湾等地的实力派。他们为了争夺地方的领导权，既互相矛盾，又互相利用，将遂溪和广州湾等地划为他们分割的势力范围。如高派，在当时是以城月、太平、沈塘和广州湾至海康公路以西一带为他们的势力范围；铁派是以遂溪城以北和洋青、杨柑、西海一带为他们的势力范围；陈派则是以赤坎、霞山和广州湾至海康公路东南部一带为他们的势力范围。高、铁两派在遂溪都掌握有财政、税收、公路和乡政等大权；而陈派则在广州湾法租界内掌握着公局（相当于现在公安局）治安权力和广州湾至海康公路东南的乡政实权。

高在湘的后台是广东军阀陈济棠时代的公安局长何荦。何荦是一个极端反动的家伙，他屠杀过不少共产党人，遂溪的朱文畅在中大读书时就是被他杀害的。高在湘曾当过遂溪县国民党的县党部书记长。他培植的私人势力，主要是国民党的骨干分子。如唐国纲、唐钦明、周程、苏国鉴、王居先、叶应详等人。高在湘常以国民党的正统派自居，自称是孙中山的忠实信

需要全本请访问 www.ertongbook.com