西安事变

西安事变 亦称“双十二事变”。一九三六年十二月十二日，张学良、杨虎城为要求蒋介石联共抗日而在西安发动的事变。

一九三六年，日本帝国主义不断扩大对中国的侵略，蒋介石坚持不抵抗政策，继续进行反人民内战。以张学良为首的东北军和以十七路军总指挥杨虎城为首的西北军，被蒋调到陕甘一带进攻中国工农红军，受到红军的打击。在中国共产党抗日民族统一战线政策及人民抗日运动的影响下，张、杨逐步认识到“剿共”没有前途，先后与红军达成事实上的停战，并要求蒋介石联共抗日。蒋不仅拒绝张、杨的要求，而且调集嫡系部队至豫陕边境，力迫张、杨继续进攻红军。十二月四日，蒋介石亲临西安督战，并镇压当地抗日青年。张、杨便于十二日发动了西安事变，在临潼华清池扣留了蒋介石，还扣留了陈诚、蒋鼎文等军政要员。随后发布了八大主张，逼蒋联共抗日，同时电邀中共中央派代表团来西安，商讨抗日救国大计。当时南京国民党政府中以汪精卫、何应钦为首的亲日派主张进攻西安，扩大内战，企图取代蒋介石的统治权。以宋子文、宋美龄为首的亲英美派，力主用和平方式营救蒋介石。中国共产党从民族利益出发，主张在有利于抗日的前提下，和平解决这一事件，委派周恩来、秦邦宪、叶剑英等去西安参加谈判，争取蒋介石抗日。经过周恩来等向各方面耐心宣传了党的抗日民族统一战线政策，提出停止内战，一致抗日的主张，以及在此基础上和平解决西安事变的方针，并同蒋介石、宋子文等进行谈判，迫使蒋于二十四日接受六项条件：主要是改组国民党与国民政府，驱逐亲日派，容纳抗日分子；释放一切政治犯，保证人民的自由权利；联合红军抗日；召集各党各派各界各军的救国会议，决定抗日救亡方针；与同情中国抗日的国家建立合作关系等。二十五日，张学良送蒋介石回南京。西安事变的和平解决，粉碎了日本侵略者和国民党亲日派扩大中国内战的阴谋，对推动国共两党再次合作、团结抗日，起了重大的历史作用，成为由国内革命战争走向抗日民族战争的转折点。

需要全本请访问 www.ertongbook.com



“隔江指点画中看”——沅陵县城远眺
凤凰山位于城郊东南面

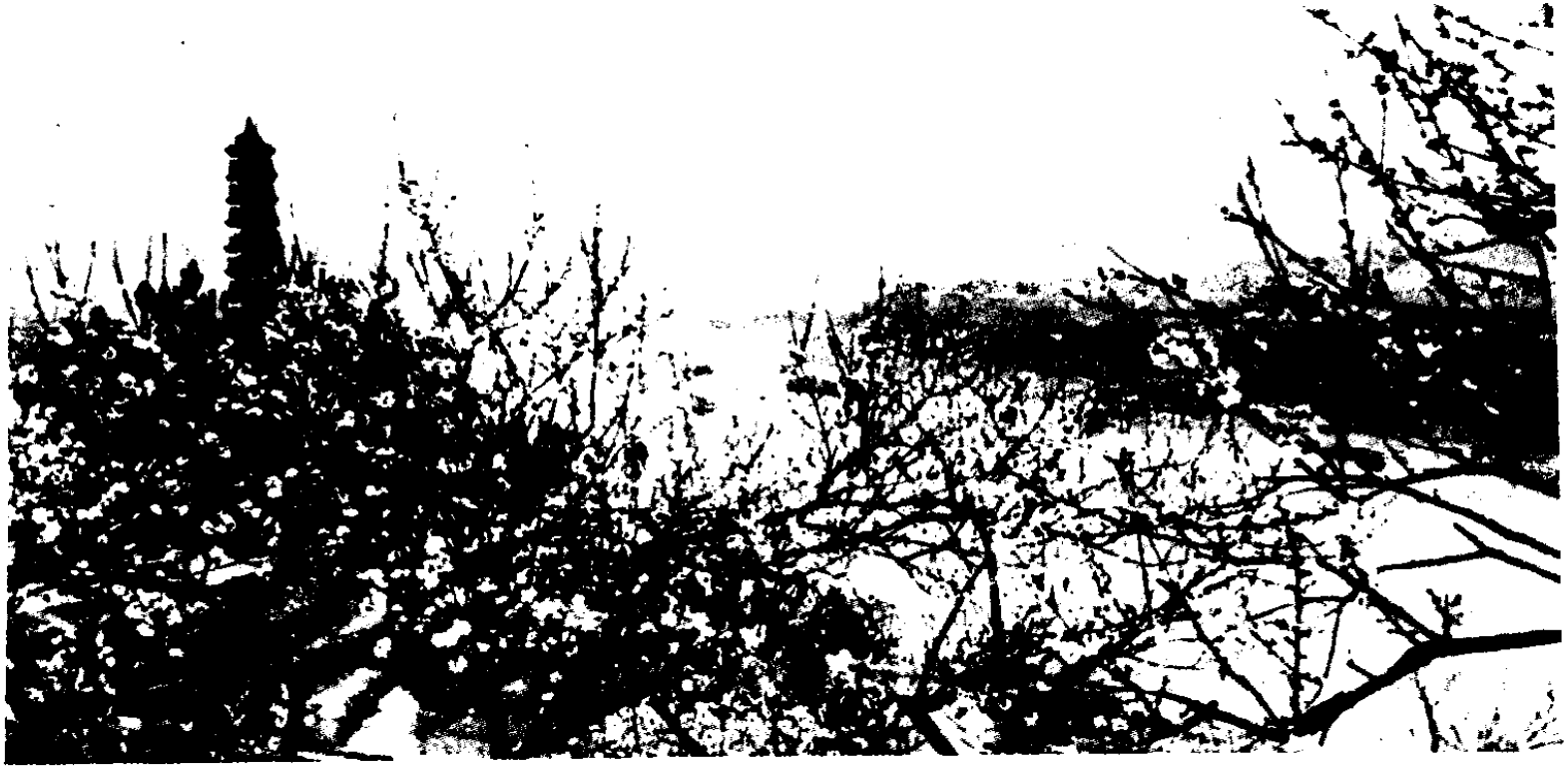

凤凰山胜迹之一——凤鸣塔　　邓人璋　摄

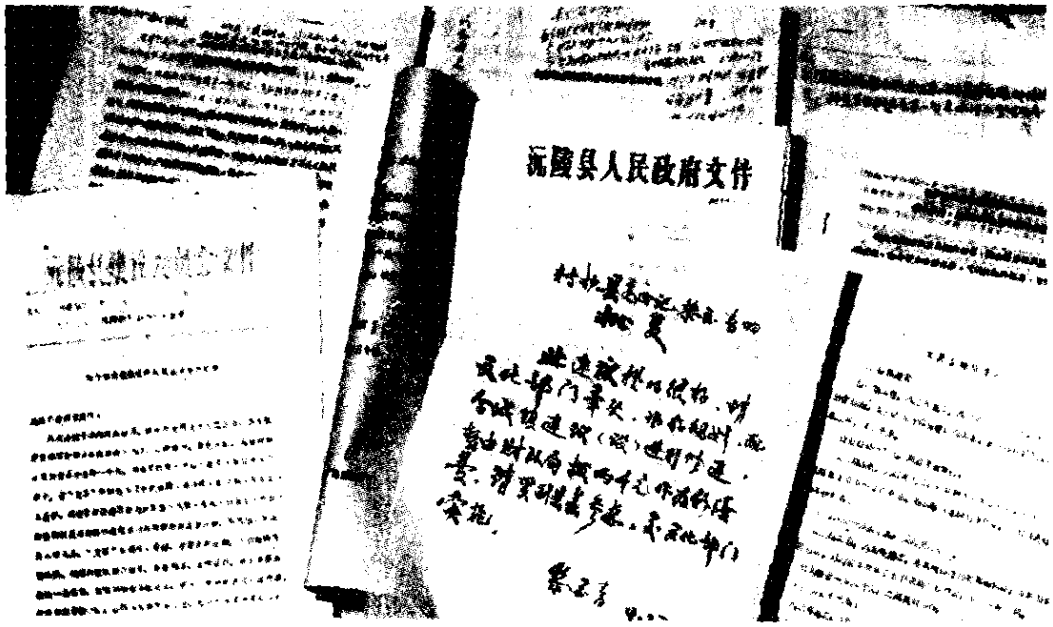

一九八二年四月二十七日，中共沅陵县委、县人民政府对沅陵县政协《关于修复沅陵凤凰山风景区的建议案》的批复

一九八三年四月，沅陵县人民政府将凤凰山列为重点文物保护单位，陆续拨款修建

黄　羽摄



建于明代万历年间的凤凰寺　　邓人璋　摄

需要全本请访问 www.ertongbook.com

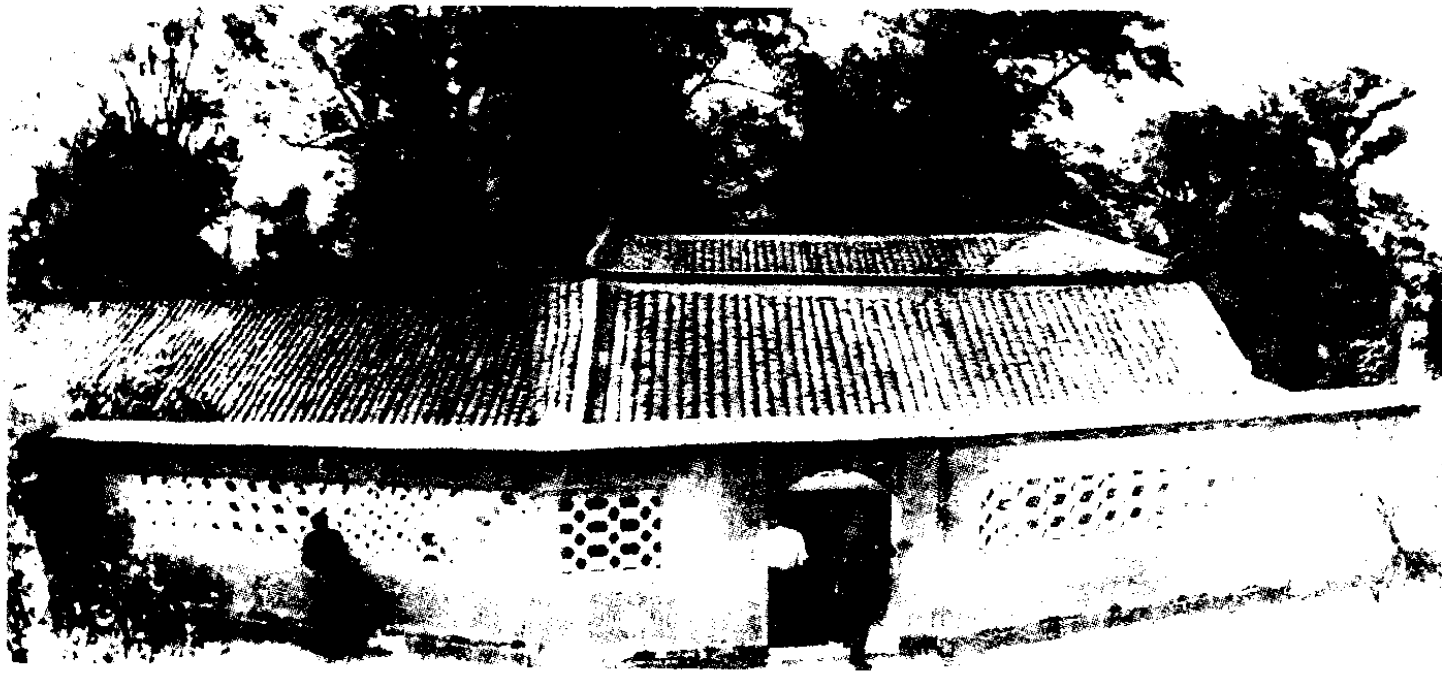

登上玉皇楼，俯视凤凰寺的大佛殿、送子殿及其后院



张学良被幽禁在凤凰山时的送子殿起居室一角



凤凰山的小路　上图　“野径迂回绕曲栏”
下图　“人向绿杨荫处去”



姜宏顶
邓人璋　摄



凤凰山下、沅水河畔的东城湾、黄姑庙一带，是张学良将军当年常去游泳、垂钓的好地方

王怀新　摄



一江锣鼓一江乐——今日凤凰山下“闹端阳”



一九三九年，凤凰山下杨家淇村的端阳节就是在船工杨绍泉家的这个坪场里度过的。右侧靠前一间房子，曾是刘乙光一家住处；东头楼屋为当时钱副官的守卫处

舒万海　摄

需要全本请访问 www.ertongbook.com

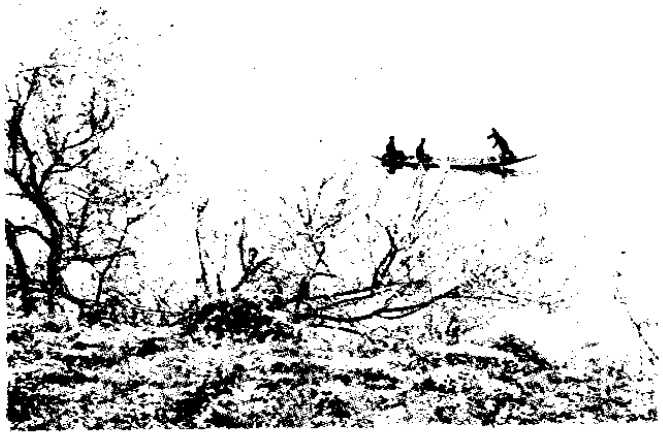

“将军买棹归来日”……　　朱　煦摄



曾给张学良将军划过七个月船的船工，现已七十岁的退休工人杨绍泉，在座谈会上讲述四十八年前“张学良在凤凰山”　　陈治凡　摄



凤凰山服务部饮食店

杨家深　摄



游览凤凰山

陈治凡　摄

湖南沅陵凤凰山

沅陵县政协文史委员会

翻开《中国名胜字典》，叫“凤凰山”的，有好些处。可是，屹立在湘西沅水江畔、沅陵县城东南面的凤凰山，却因幽禁过抗日爱国将领张学良而更闻名中外，使她成为了一座具有一定历史意义的名山胜景。

沅陵凤凰山，海拔二百米，面积约零点六平方公里。山势奇异，风光灵秀。山北面临沅水，是陡峭如削的石壁，东南西三面连着起伏如涛的山峦，山体貌似凤凰展翅，甚为壮观。明神宗万历年间，山顶建起了凤凰寺，山门处原嵌有“来仪禅林”四个大字。有大佛殿、送子殿、弥陀阁、观音堂、玉皇楼等建筑群。寺旁浓荫蔽天，环境清幽；同时于南面香炉山建有凤鸣塔，塔高七层，气势雄伟；在送子殿外右侧建有望江楼，站在亭台之上远眺，沅陵古城与沅、酉二江，水光山色，尽收眼底；凤鸣、龙吟、鹿鸣三座高耸的宝塔，竞相夺目；沿峭壁边缘密林处砌有石阶小路，宛如彩带，由寺门飘然而下，直落江边。清时邑人张志遥曾有“晴峰缥缈出云端，野径迂回绕曲栏。人向绿杨荫处去，隔江指点画中看”的诗句，给凤凰山的景物，作了恰如其份的描绘。民国初年，湘西镇守使田凤丹（田应诏）于山脚绝壁处题刻

“丹山鸣凤”四个楷书大字，苍劲有力。山腰原构筑有湘黔公路监修人张叙丞的墓庐，墓前竖着“故友张叙丞墓”、“曾养甫拜题”的巨大石碑。诸多胜迹、景物，更为凤凰山增添了丰采。

一九三八年十月，爱国将领张学良被蒋介石由湖南郴州苏仙岭辗转软禁在这座凤凰古寺里，住了一年零两个月，直到一九三九年十二月才转押去贵州修文县。当时，这位叱咤风云的少帅，苦于不能驰骋抗日沙场而忧愤填膺，常与陪伴他的于凤至夫人或女秘书赵一荻小姐沿着小石板路，漫步江边，或钓鱼，或游江，或练拳、下棋、打网球，仍不能获释心头重负。在古寺送子殿幽禁住处的墙壁上，张将军还写下了他的《自我遗憾作》：“万里碧空孤影远，故人行程路漫漫，少年渐渐鬓发老，惟有春风今又还。”这首诗传颂海内外，脍炙人口，常常引起人们对少帅的深切怀念。

昔日凤凰山，几经沧桑，饱受战乱摧残。解放以来，沅陵人民惜山爱水，更加敬慕少帅。凤凰山周围有计划地进行建设，办起了国营林场，修整梯地，培植苗木花草与各类珍贵树种，绿化、美化环境，使凤凰山展现新容。每年春暖花开，那洁白如玉的梨花，娇艳似火的桃花和各种果树，竞相扬花吐艳，互斗芳菲。凤凰山犹如一只健美多姿的凤凰，振翅奋飞。

一九八三年四月，沅陵县人民政府将凤凰山列为县重点文物保护单位，多次拨款修复历遭破坏的文物古迹。近几年来，凤凰古寺全部进行了粉刷和油漆；古寺的山门已照原样砌起，“凤凰寺”三个楷书大字横额，仍镶嵌在山门上；在玉皇楼、大佛殿里，重新塑置了观音、弥勒、四大金刚等大

小神象；尤其是张学良将军的起居室送子殿，依然重檐飞阁，丰采不减当年。沅陵县人民政府计划在今后几年内，将凤凰山的各种建筑设施和张学良将军幽禁时所修建的望江楼、天桥、鱼池、网球场以及防空洞等进行全面复修。

值此震惊中外的“西安事变”五十周年纪念日到来之际，凤凰山上将要安置起少帅的半身塑象，并举行一次庄严的纪念活动。沅陵五十多万人民，翘首盼望张学良将军再来凤凰山看看这“惟有春风今又还”的无限风光！

张学良离开永兴去沅陵

丁 文 第*

一九三八年秋，张学良将军一行在湖南永兴县油榨树镇小学住了不久，军统局又命令迁往湘西沅陵县，指定居住凤凰山。这些天来张学良心中闷闷不乐。在搬家的前一天，特务队员邱秀虎去他房中清点要搬动的物件，张学良正在看墙上贴着的中国地图，他问邱秀虎到过东北没有，邱说没有。他指着东北的地方说："东北这块好地方，现在不知道成什么样子了"。接着又指着湖南的地方说："你看，我们就在这儿，可这里又能停多久呢？"张将军怀念着他的可爱家乡——东北。东北沦亡，自己又是这样的处境，一直东迁西移，不能安定下来，他内心的苦闷和愤恨是可想而知了。

次日从永兴出发，张学良、赵四小姐与队长刘乙光、队附许建业同坐一辆小车。司机名叫张阿采，开了几公里，张学良要司机让他开车。张学良开了约九十公里，在耒阳过去的公路上，见前面有一个五十多岁的老头挑着柴火，便将车减速，让这个老头走过，不知怎么搞的，却把老头撞跌倒了。张学良立即停车。这老头说："我腿压坏了。"张一行下车察看，只见老头右腿有微伤，张立即掏出三十元钱给他作医治费，然后就开车去了。晚间住在旅社里，张对特务们开玩笑

说："今天在路上碰倒了那个老头，要是公路上有警察，他要抓我去的话，你们才没有办法哩。"

张学良一行到达沅陵时，遍城都是逃难的人，秩序紊乱。当时国民党刚成立湖南省政府沅陵行署，主任是有名的"湘西王"陈渠珍。陈的旧部很多，各县来沅陵接受改编的部队也不少，所以沅陵的情况是很复杂的。

凤凰山距城约有两公里，风景幽美，山上的路也是整修过的。军统在沅陵设有办事处，邮电检查所是由军统的人负责，并加强对张学良的监视。军委会、军统局就指派从上海退出来在沅陵待命的军统高级头目黄家持为警备司令部稽查处处长。这时，军统局局长戴笠也来到沅陵，在沅陵住了两天，送了些食品给张学良就匆匆走了。十月间，湖南省主席张治中到湘西视察，曾去沅陵凤凰山探视过张学良。

由于凤凰山紧靠沅水，距河边很近，下山也方便，张学良经常到河边去钓鱼。谁知有一次被内迁到沅陵的江苏医学院和国立杭州艺专的学生发现了，有的就写信给亲友，把张学良在沅陵凤凰山作为新闻来传播。结果这些信被邮检所查获，后来张学良要去钓鱼，都由刘乙光或许颖陪同。在沅陵，军统局对张学良的生活待遇已经逐步下降，远远不如以前。张的心情更加苦闷。

在沅陵凤凰山也是好景不长。由于日军节节进攻，许多城市相继失守，前方守军一退再退，连凤凰山也呆不住了。十二月间，军委会、军统局又指令特务队将张学良转移到贵州省修文县的阳明洞，由队附许颖先行贵州布置一切。张学良一行劳累了三天才到贵阳。当天已不能去修文，就住在贵阳南厂军营军委会特务团，团长是娄秉国。这时贵州省会警察局

长陈世贤也派了很多人来招呼。次日只花了半天时间就到了修文县阳明洞。阳明洞在修文县城东三华里许的一个小山岗上，明王守仁贬谪龙场驿，曾在此讲学，因而得名，是贵州名胜古迹之一。阳明洞外原有寺庙的房屋数间，张将军就住在右配殿的屋子里。当时修文有土匪十多股，经常窜扰抢劫，军统很注意这个地方的治安情况，加强了外围警戒。军统局还特别调配有一部电台，由刘麟台负责，专门汇报张在阳明洞的情况。至此，张将军在阳明洞又开始了孤寂的囚禁生活。

（贵州省修文县政协供稿）

*丁文第，现在贵州修文县政协文史资料研究委员会工作。

需要全本请访问 www.ertongbook.com