忻州文史資料

第七輯

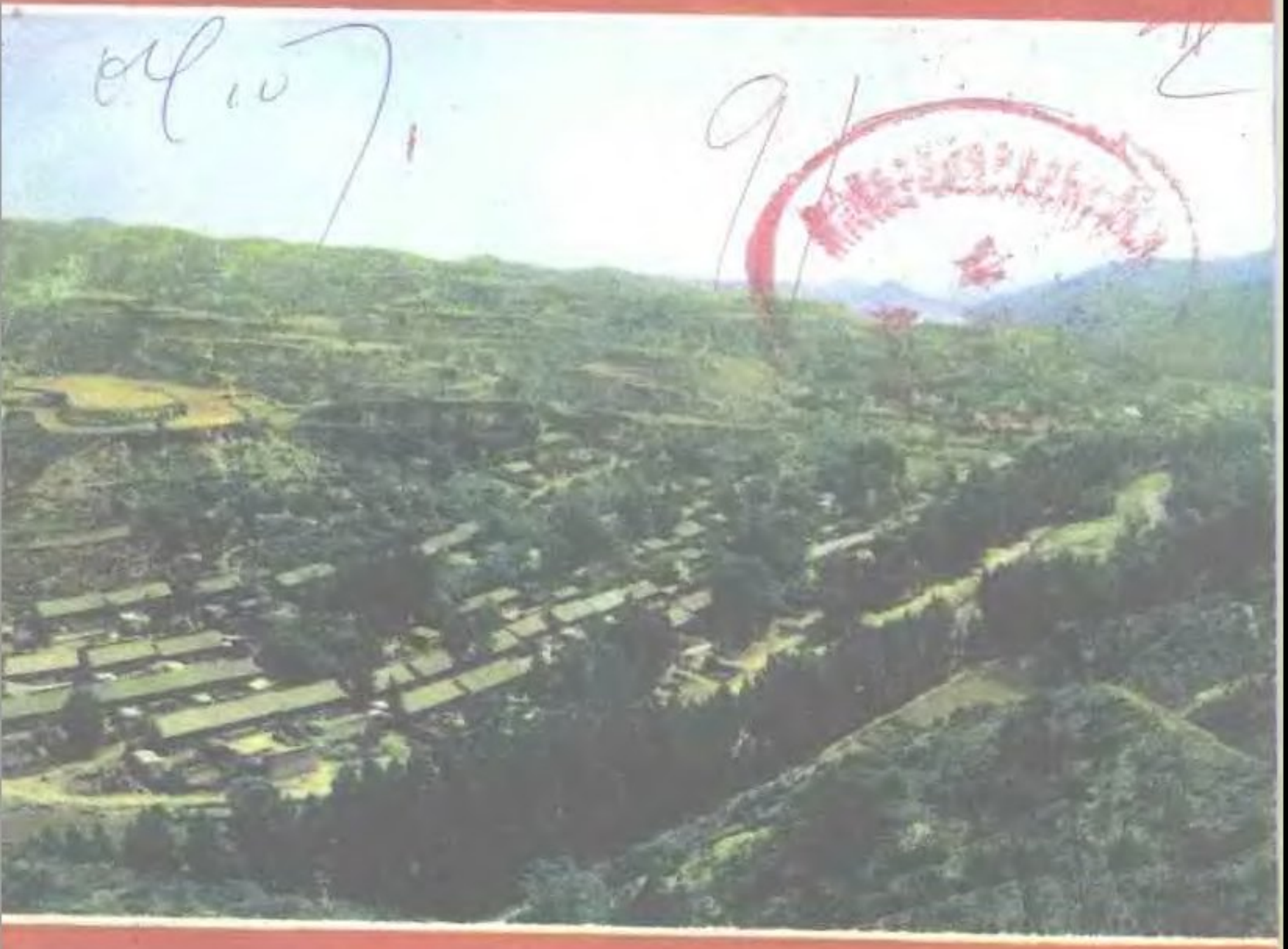

中国人民政治协商会议山西省忻州市委员会

文史资料研究委员会编

China 需要全本请访问 www.ertongbook.com

忻州文史资料

第七辑

中国人民政治协商会议山西省忻州市委员会
文史资料研究委员会编

一九九一年十月

审稿：刘子山

主编：胡全福

校对：赵四春　王健　王美兰　赵华

China



一九三八年六月上旬，中共西忻县县委在这里（横河村侯子申家）宣布诞生（党史办供稿）



一九三九年秋，中共西忻县首次党代会在胶泥法召开。这是会场遗址。（党史办供稿）

忻县早期的共产党员

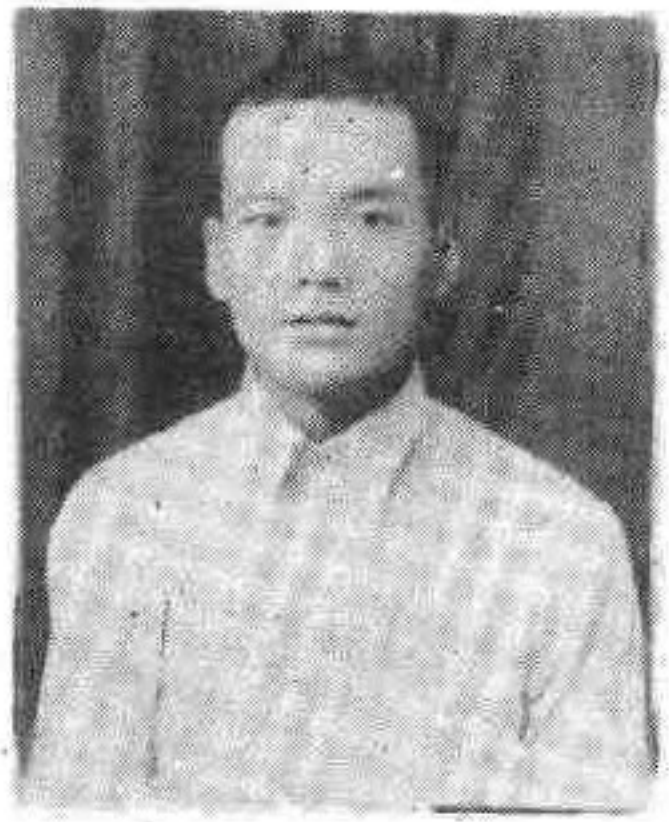

王 铨 遗 像

（摄于1941年）



刘精诚遗像

（摄于1983年）

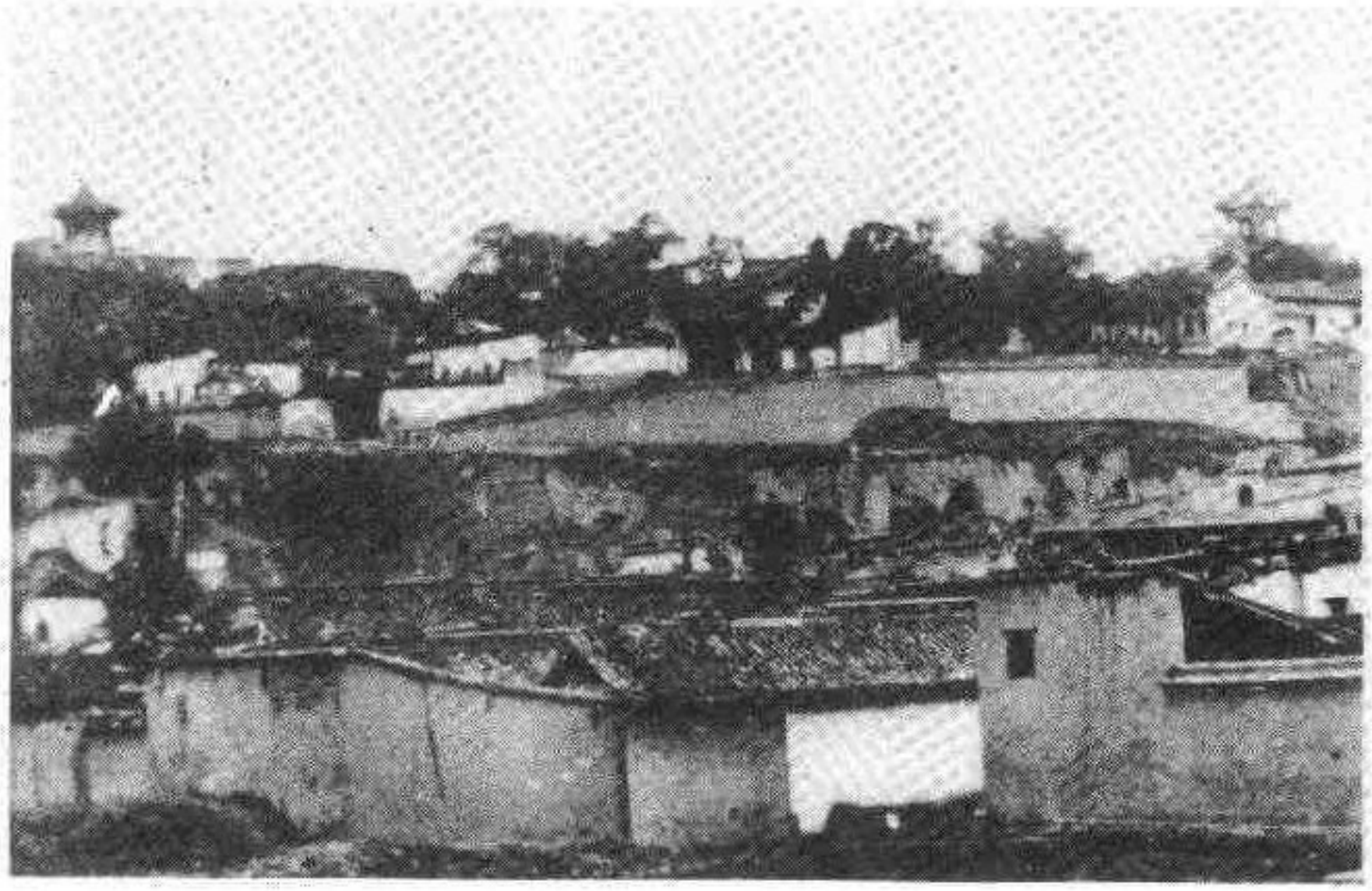

辛亥革命前，忻县中学和新兴劝工厂曾是同盟会员活动的大本营。这是当时活动据点之一——忻县中学校遗址。

China需要全本请访问 www.ertongbook.com

忻县早期的同盟会员



许之翰遗像

〔摄于1919年〕



邢子述遗像

〔摄于二十年代〕

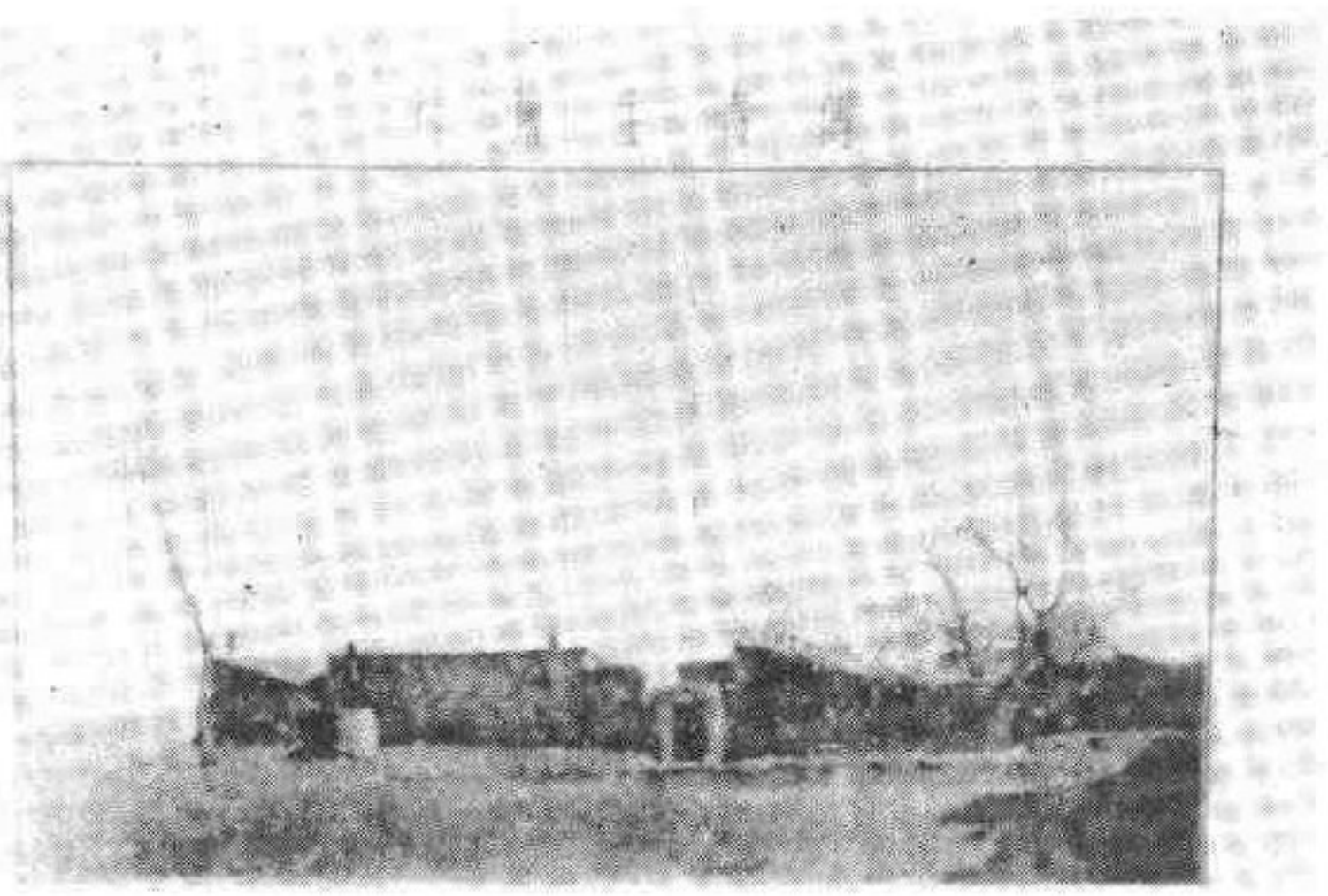

傅山先生祖籍忻州。这是傅山的祖先在顿村的故居。〔摄于二十年代〕



刘明山（五月鲜）遗像



刘宝山（十二红）遗照

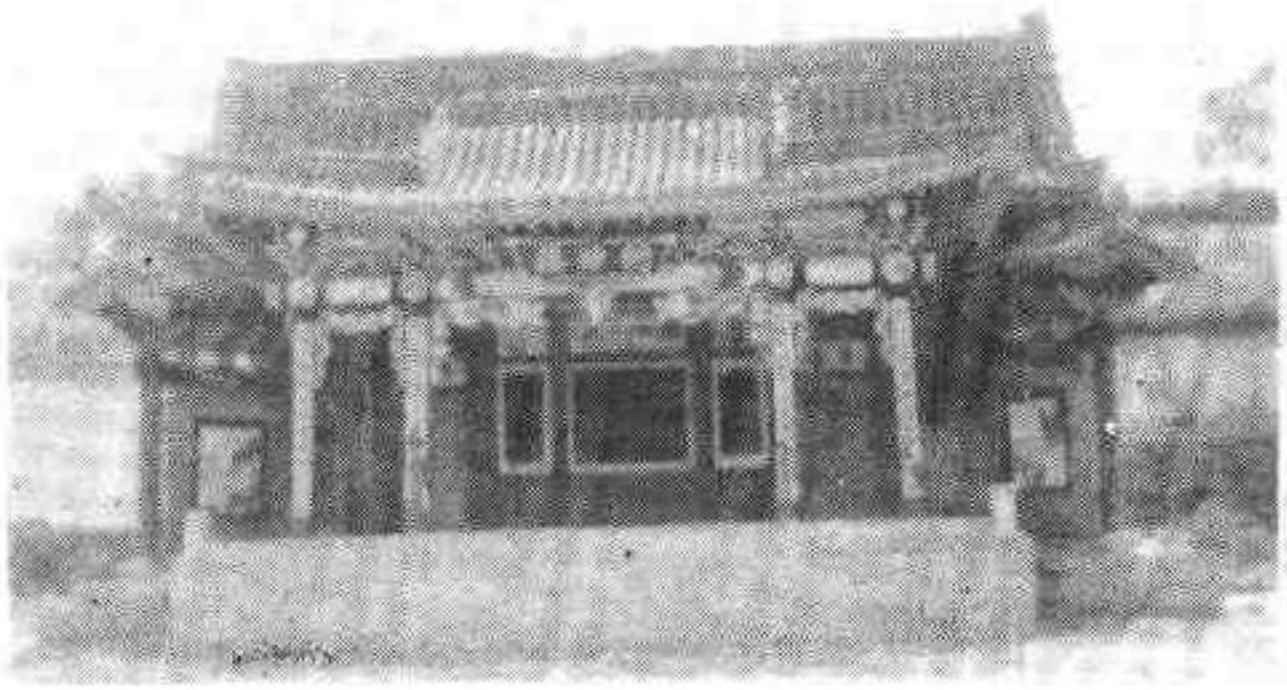

始建于明代的衢神楼戏台（东张）。

China



曾建于解原村的忻县第二高等小学校

（摄于1924年，必毅供稿）

China

姜孟一川

四十年代战斗在忻东地区的崞代支队政





崞代支队副支队长马一坚(右)与赵融厚。

China需要全本请访问 www.ertongbook.com

目　录

纪念中国共产党诞生七十周年

西忻县在党的初创时期……王　铠（1）
东忻县建党工作回顾……孙　明（5）
忻县入党第一人——李毓棠……本刊资料室（12）
忻县早期共产党员简志……金星　澄如等（15）
忻县第一个党支部——官庄支部……张澄如（25）
忻县首届党代会……（11）

纪念辛亥革命八十周年——本刊资料室

忻州革命党人辛亥前后活动情况……（26）
辛亥革命时期忻州人在北路的活动……（29）
忻州早期同盟会员简志……（33）
同盟会员梁硕光生平……（38）
同盟会员故事两则……（48）
阎锡山北逃返并途中被阻忻州的资料片断……（52）

·经济·

解放前的忻州商业……于　颖（55）
再说郝家商业……正　清（98）
阎锡山对忻州商业的摧残……于　颖（101）

·文化·

傅山与忻州……侯文正　侯平宇（103）
忻州地方戏曲点滴……王新民（111）
忻州民俗刍议……张士心（119）

China

EA29/43

·教育·

忻县中学杂忆……王新民(124)
由秀容中学溯到秀容书院……张明远(128)
忻县云路街中心小学校歌歌词……程博泉(131)

·科技·

忻州历史上的地震……本刊资料室(132)

·军事·

战斗在忻东地区的崞代支队……康银宝(138)
一次漂亮的歼灭战……续　谦(143)
忆《边哨报》……李　平(148)
刘鹏翔的下场……(152)

·历史·

义和团运动时期忻州人民的反帝斗争……李锦鹏(153)
　附：忻州英浸礼会流血记……也愚氏(158)

·知识·

县志、党史、文史名词浅议……何廷义(161)

封面摄影：忻县第一个县委诞生之地——横河村外景

……张学元摄影

封底刊徽：忻州文史……冯源湖篆刻

China

西忻县在党的初创时期

王　铠

一九三六年冬，我在西岁兴村当小学教员时，上级派张国声同志任县牺盟会负责人，邢亦民同志（又名邢俊民，现任全国人大常委会副秘书长）任第四区村政协助员。这年冬天，邢亦民同志发展我为牺盟会会员。当时，西岁兴村有十个人参加了牺盟会。我被推选为“十人团”团长。

一九三七年十月，忻口战役打响了，八路军一二〇师三五九旅七一七团一营的营部设在我家。营长叫陈外欧，湖南茶陵县人，教导员叫贺振新，江西永新县人。他俩在我家住了三天，给我讲了许多革命道理，并给我看了《高尔基》一书。不久，他们就开赴忻口背侧翼崞县上阳武村一带，抗击日寇。

十一月初，国民党的中央军和晋绥军从忻口全线撤退，日寇占领了忻县城。

十一月中旬，七一七团一营和该团政治处驻扎在三交镇，在一营教导员贺振新同志和该营政工人员的发动、主持下，三交镇建立了政权性质的“人民革命救国委员会”。救国委员会主任是张君人（东峪村人）、宣传干事王铠（刘杰）、武装干事孟科（西社村人）、锄奸干事梁占模(官庄村人)，还有没有分工的干事杨茂春(西岁兴村人）等。十二月十二日，三交镇又召开了“忻县第四区人民代表大会”。会议由贺振新主持。团政委刘礼年做了政治报

China

告。并布置了抗日救亡工作，投票选举了忻县第四区人民革命救国委员会委员张君人任区长，张普亭（冶头南社村人）任总务处长，王锴任宣传科长，孟科任武装科长，张贵生任民警科长（大圪堆村人），刘成元任经济科长（阳坡村人），还有农劳科长。与此同时在三交镇、付家庄、官庄村建立了党支部。不久，在合索村召开了忻县第二区人民代表大会，选举产生了第二区人民革命救国委员会，委员若干人。分工是：区长赵尧、宣传科长郭崇福（西呼延村人）等。接着，又在奇村一带召开了第五区人民代表大会，选举产生了第五区人民革命救国委员会，在三个区相继召开了人民代表大会的基础上，便在后三交村召开了“忻县人民代表大会”，选举产生了“忻县人民革命救国委员会”。主任是段竞同志（三五九旅派来的），付主任贺振新同志（江西永新县人，七一七团政治处民运股长）。与此同时，普遍建立了“村人民革命救国委员会”。十二月下旬，建立了“中共第四区区委”。这时，我由贺振新和段竞同志介绍加入了中国共产党。

一九三八年元旦前几天，段竞同志把张芝俊同志和我叫到一起，分配张芝俊同志任中共第四区区委组织部长，我任宣传部长。接着，段竞同志带领我俩到官庄村、三交镇、付家庄，把这三个支部分别交给我们。这样看来，段竞同志在一九三七年底至一九三九年三月间，就是西忻县县委负责人。当时，我们各级人民革命救国委员会的主要工作是：宣传抗日救国道理，发动群众，组织义勇军（后改编补充到七一七团）；动员人力、物力和财力支援部队，实质上是起了政权的作用。

一九三八年二月平社战斗后，段竞同志把我从冯村随军工作团（县人民革命救国委员会的工作团）叫到高观村（县人民革命救国委员会驻地），告诉我：静乐县政府（受晋绥骑一军军长赵承绶支持）派吴俊耀任静乐县所属忻县特区区长，来接收我们的政权。他来后，知道我们是一个县的建制，辖三个区，所以又返

China

回静乐带来了旧忻县县政府的铜印（旧县长逃跑后，此印不知怎么落到赵承绶手里）和委任状。与此同时还听说，平社战斗后，王震同志检查了七一七团和地方的工作，并指出：人民革命救国委员会这个组织是人民阵线，不利于抗日民族统一战线。他建议改为："民族革命战争战地总动员委员会"，简称"动委会"。根据这个建议，三月间，县各级人民革命救国委员会就改成为"动委会"。人民革命救国委员会的干部大部分转到动委会，少部分到了县区政府。

第一届县动委会的主要成员是：主任董志刚(原名董仲华)，组织部长石树人(战地总动委会总会派来的)，宣传部长王锴，副部长刘恭，动员分配部长郝庭英，付部长刘子诚(高家庄人)等，县政府县长吴俊耀，一科长范静山，二科长党存谨(苗庄村人)，建设科长韩学曾（连寺沟人，是我党派进去的党员）。二区动委会主任赵尧、四区动委会主任武文轩、五区动委会主任赵达理，这个时期的动委会没做什么工作，权力被吴俊耀的县政府篡夺了。不久，我身染伤寒病，回家休养。

一九三八年六月初，张雪轩同志写信把我叫到横河村，（县动委会所在地）。这时，县动委会主任是石树人，我到后，张雪轩同志把宋天才同志、张芝俊同志和我叫到一起，开会宣布，张雪轩同志任中共忻县(西)县委书记（公开身份是县动委会组织部长），宋天才同志任组织部长（公开身份是县动委会武装部长），我仍任县动委会宣传部长。根据这一情况，一九三八年六月前，张雪轩同志就是中共西忻县县委书记。

当时，动委会的主要工作（也是县委的工作）是：1、召开村、区、县各级代表会议，建立了"工人抗日救国会"、"农民抗日救国会"、"青年抗日救国会"和"妇女抗日救国会"。县救救会秘书（主要负责人）是鲁践、组织部长石生、宣传部长罗半农、青救会秘书王际康、组织部长严松、宣传部长金星、县

China

妇救会秘书肖平、县工救会负责人×××。2、在寺坪村办了几期干部训练班，培养了一批干部，发展了一些党员。3、组织了武装力量，如宋天才游击队。4、普遍发展党员，建立党支部。一九三八年冬，名义上动委会挺进雁北，实际上被阎锡山撤销了。我们公开转入牺盟会。我任四区牺盟会秘书，党内任四区区委书记，主要抓党的工作。二区赵正棣，五区李华也是抓党的工作，但不知他们任什么职务。一九三七年十二月下旬，四区接收了三个支部后，只发展了个别党员，到一九三八年冬后，特别是一九三九年春，日寇占领三交后，先后在冶头、南社、上柏色村、高家庄、赤水、下沙沟、安社、小岭底、下马圈、岭底村等十余村建立了支部，并发展了一大批党员。四区最早的支部是官庄支部（支书苏吉升）、三交支部（支书王景尧）和付家庄支部（支书李金牛）。这三个支部都是三七年十二月以前建立的，最早的党员比我入党都早。5、三八年三月以前动员群众组织义勇军。这支部队经过训练充实了七一七团，从而使七一七团三个营扩充为每营四个步枪连、一个机枪连、团直属五个连（特务、警备、通讯、工兵、担架）共二十个连，再加上司、政、供卫共四、五千人的团。该团参加了西社、平社、三交战斗和晋西北战役。6、动员筹集军粮、军草、军鞋，组织担架队，收集散布在民间的武器弹药，支援部队。

一九三九年秋，在胶泥洼召开了西忻县党代表会议，会议的任务是：第一，选举参加党的“七大”的代表，我们选了地委书记慕纯农同志、付书记饶斌同志；第二是选举县委，共选了四名委员。分工是县委书记张雪轩，组织部长梅端，宣传部长鲁践，民运部长兼四区区委书记王铠。

一九三九年十二月，上级派我到延安学习，离开了忻县。

（本文作者又名刘杰，曾任忻县县长、上海市长宁区委书记，已逝世）

China

东忻县建党工作回顾

孙　明

一九三七年，我在五台县第一区“战地总动员委员会”工作。约在十二月份的一天，晋东北特委书记王逸群同志约我谈话，派我到忻县县政府担任民运部长。我的主要任务是：挑选一批当地积极抗日、要求进步的青年干部，建立或改造地方武装，发展党员并逐步建立党的组织。

一、组织民运部

我辞别五台来到忻县曹张村找到县政府。县长郭克俭同志不在，其他各部负责人见我穿着军装，弄不清我是干什么的，便对我说：“县长回定襄养病去了，你要有急事，就去他家找他吧！”我连夜跑到定襄，找到郭克俭同志，他看了我的介绍信，非常高兴，对我说：“好吧！忻县的民运工作就交给你了。你大胆搞吧！有什么困难，咱们共同研究解决！”

当时，忻口战役刚结束，日寇占领了忻县城，旧政府的人员都跑光了。郭克俭是第二行政督察专署专员宋劭文同志派去的第一任县长。县政府刚成立，只搭起一个空架子，还没有开展工作，到了晚上，本地的工作人员都住到附近的亲戚朋友家里，县政府基本没人。据我了解，当时全县只有我一个党员，各方面的工作

China

都非常艰巨。

我担任了民运部长，实际上，民运部里里外外只有我一个人。以后的主要工作，就是通过当地群众，物色青年积极分子和从外地回来的学生。通过家庭找本人，找到本人就向他们宣传抗日救国的思想，动员他们出来参加抗日斗争，并通过这些人进一步了解全县的情况，我记得最早吸收到民运部的有十数个青年，名字都记不清楚了。这年十二月份，县政府搬到肖家山，民运部又吸收了几个青年，这一次有刘精诚、常秀生、段绍文和一个姓郭的同志。

二、当代理县长

大约是十二月中旬（阴历十一月份），晋察冀边区召开“第一次全区各县代表会议”，讨论成立“晋察冀边区行政委员会”。我作为忻县代表，路经五台县，由特委开了党员临时关系介绍信，参加了这次会议。会间，我与五台县的代表，对成立“边区各级地方武装问题”，进行了激烈争论。对此，军区政治部的舒同同志，作了长篇讲话，决定地方武装归各级军区掌握指挥。会议期间，黄敬同志召开了与会党员会议，要求与会党员，模范地遵守党的纪律，以保证大会胜利召开。主要是让大家统一口径，进行宣传，保证选举的成功，最后，大家选举宋劭文、聂荣臻、胡仟奎等同志为边区行政委员会的负责人，宋劭文同志任主任。

大约是阴历十二月初，我回到忻县。这时侵占忻县的日寇，又进一步派兵侵占了定襄城，日寇向定襄进犯时，设立在曹张村的我县政府，只剩下我一个人，其他工作人员都跑光了，县政府实际上等于散了摊子，我见情况危急，连忙渡过滹沱河，到了定襄与崞县交界的一个村庄，找到崞县县政府，我让崞县县长用电话向晋东北特委汇报了忻县的情况，特委专署研究后决定由我代

China需要全本请访问 www.ertongbook.com