

東山学校

需要全本请访问 www.ertongbook.com

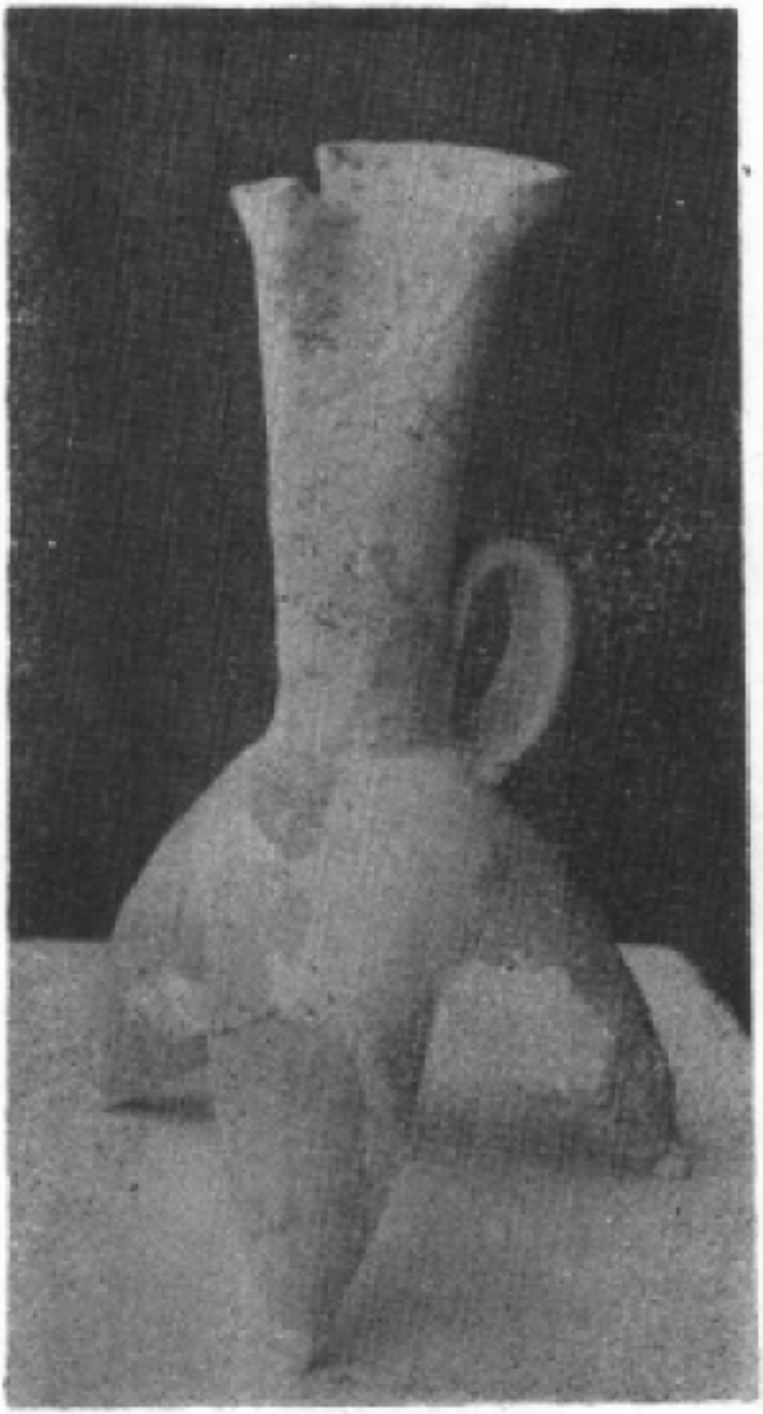

陶鬶　龙潭乡岱子坪出土，泥质红陶，薄胎。新石器时代晚期炊器，可用来温酒。颈长大于三袋足高，颈上部控制成管状流，宽带形鋬手附于颈足交接处，为龙山文化中的典型器物。



←铜尊　洪塘乡出土，商代盛酒器。侈口，口和底部都呈喇叭状。中间饰有对称牛头三只，全身饰兽面纹。

→铜戈　湘乡收集，是古代兵器中的一种勾兵，刃锋利。下端有孔，用以穿绳装上长柄，便于钩杀。



铜罍　城关镇牛形山出土，春秋时器皿，盛酒或盛水用。全身饰蟠虺纹，阴刻弦纹和堆弦纹，肩部有对称圆形纹饰，侧有龙头提手一对，眼睑角翘十分凶猛。

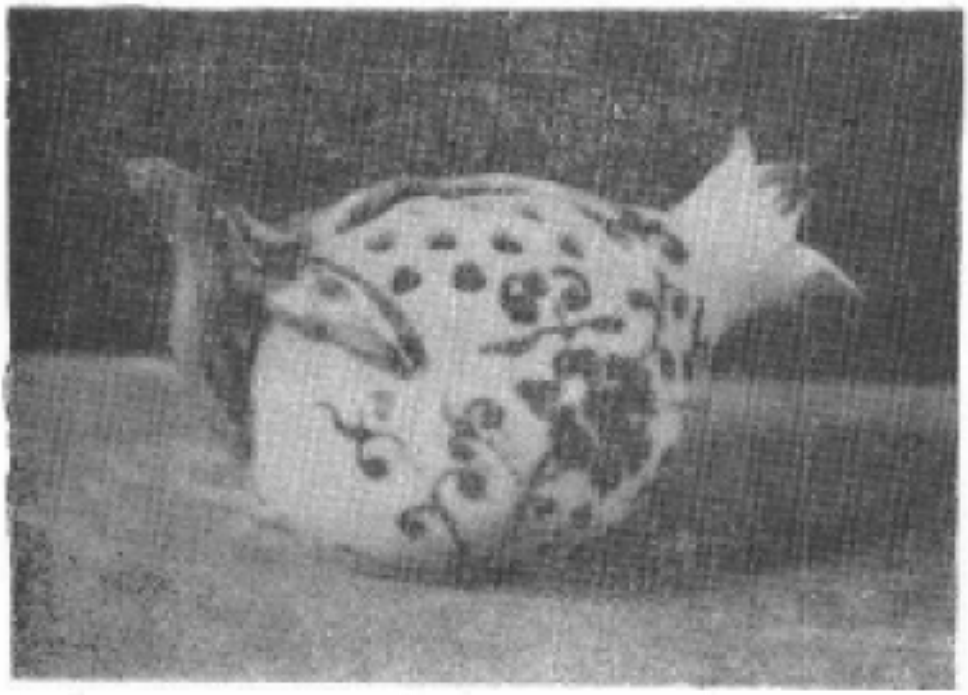

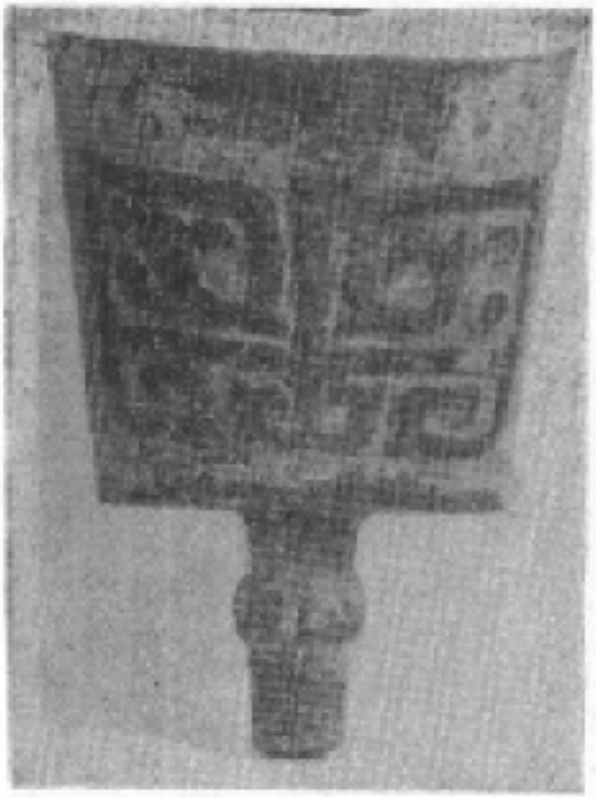

↑青花石榴水盂　城关镇可心亭出土，明代瓷器。右流左柄，上有圆孔十余个。形似石榴，置桌上盛水磨墨用。

←铜铙　城关镇新坳出土，重40余斤。商代乐器，下柄中空安木把，供手执，口朝上，用锤敲击。祭祀山川时用。

需要全本请访问 www.ertongbook.com





陈方度的山水画

目　　录

湘乡县沿革……沈永涛（1）

伟大民族战争的考验……宋希濂（8）
“四·一二”事变前后蒋经国活动情况点滴…斯施云（14）
宋希濂在新疆……潘　云（19）

回忆大革命时期党在上海的地下印刷所……斯施云（33）
大革命时期湘乡五区农民协会亲历记……万仁先（43）
血的沸腾
——楚瑞学校抗日救亡活动小记……周培成（48）
曙光在前
——忆湘乡县城小教迎接解放的活动…周梦旭等（51）
中国国民党革命委员会湘乡地下组织的工作回忆
……杨传尧（55）
江南地下第四军暨六师始末……曾昆明（59）

中国人民政治协商会议湖南省湘乡县委员会发展简史……文维读整理（64）
历史的见证
——湘乡出土文物简介……文素心（77）

东山学校简史……谢楠材整理（80）
[附录] 东山书院记
涟滨书院的变迁……朱丙衡（86）
湘乡县人民医院发展概述……李定迁（91）
轰动湘乡的“黄金案”……周书僧（96）

陈方度传略……沈永涛　谢秉忠（99）
吴剑学……谢秉忠（107）
陈介事略……刘海擎（110）
戴药农先生二三事……谢超玉（116）
团防局长肖介藩……潘　云（120）

湘乡旧商会史话…政协湘乡县第五届委员会工商组
……葛顺荣执笔（127）
聂顺兴药店……葛顺荣（139）
许和泰油盐号……许寿恒（146）

中国同盟会成立初期（乙巳、丙午两年）之会员名册
中湘乡籍会员……（150）
日本侵略军侵占湘乡带来的灾难……（50）

湘乡县沿革

沈永涛

湘乡居湖南省中部偏东，湘江支流涟水自西向东贯穿县境中部。

湘乡历史悠久。早在新石器时代晚期（约四千多年前）就有人类活动于这富饶的土地上。《书·禹贡》“荆及衡阳唯荆州”，湘乡正值衡阳之北，则湘乡在九州中属荆州。商曰荆楚，周成王封熊绎于楚，湘为楚之南境，则湘乡属楚国。秦置连道县属长沙郡，即今湘乡、双峰、涟源一带。汉初连道属长沙王国，后析为二：一为连道（原湘乡西隅，现双峰、涟源的大部分），一为湘南，治所在今湘潭县西。按《元和郡县志》：湘乡本汉初湘南县地。《汉书·王子侯表》：哀帝建平四年（公元前三年）封长沙王之子刘昌为湘乡侯，湘乡之名始见于此。“湘”是指湘江沿岸而言，“乡侯”是爵位。（汉设侯爵封赏皇族子弟和有功之臣，乡侯、亭侯为其较小者。）

东汉初始析湘南县置湘乡县，属零陵郡，县治即设于今日之县城。三国时，建安二十年（公元２１５年）蜀与吴分荆州，以零陵、武陵归蜀，《蜀志》载蒋琬零陵湘乡人也，是湘乡仍属零陵郡。建安二十四年（公元２１９年）吴袭取

需要全本请访问 www.ertongbook.com

蜀荆州，零陵、武陵归吴。吴孙亮太平二年（公元257年）分长沙西部都尉置衡阳郡，湘乡、连道俱属之，湘乡为衡阳郡治所。南朝宋武帝永初三年（公元422年）立湘州，辖衡阳郡。后改郡为国，将连道并入湘乡，为湘乡男国。按《宋书》：戴明宝，丹徒人，大明（公元457年—464年）中封湘乡男；《南齐书》：吕安国，广陵人，建元（公元479年—482年）间改封湘乡男。南齐衡阳复为郡。至梁、陈湘乡复为县，属衡阳郡。隋平陈后，废衡阳郡，并将湘乡并入衡山县。唐初置潭州，高宗武德四年（公元621年）析衡山复置湘乡县，属潭州（天宝至乾元初年即公元742年—759年之间，曾一度改名长沙郡），湘乡县治迁龙城（注），不久迁回原址。按《五代史·职方考》："楚凡十州，其一潭州，辖湘乡县。"后梁开平元年（公元907年）封马殷为楚王建楚国，改潭州为长沙府。宋太祖乾德元年（公元960年）仍置潭州。元朝元贞元年（公元1295年）以湘乡民至万户升为州，属湖广行省潭州路（天历二年即公元1329年改名天临路），明太祖甲辰年（公元1364年，即元朝至正二十四年）改天临路为潭州府。洪武二年（公元1369年）湘乡复为县，洪武五年（公元1371年）改潭州为长沙府。清代依明旧制，湘乡属长沙府。

辛亥革命后，改府、州为道，湘乡属湘江道。1916年废道，各县直属于省。1937年湖南全省划为十个区，每区设行政督察专员公署（简称专署），所辖地区称专区，湘乡属第五区即益阳专区。

1949年8月12日湘乡解放，仍属益阳专区，1953年冬改属邵阳专区，1965年7月改属湘潭专区，1983年撤湘潭专

区，改属湘潭市。

清嘉庆丁丑（公元1817年）修湘乡县志载：湘乡县旧隶十五都八十五里，后唐清泰二年（公元935年）割安乡九里玉潭镇温泉里入宁乡，宋熙宁六年（公元1073年）割常安、长乐二乡之半八里入安化，只有十二乡，合并为四十六里三坊。清康熙三十五年（公元1696年）编为四十四都三坊，各都坊冠以名，仍立十二乡以统之（见附表一）。清咸丰以后分全县为上、中、下三里，下里为县治所在，故称首里。知县驻县城，设县丞分驻永丰，设巡检分驻娄底。民国初年，为派款均匀，将县城、永丰、娄底三个市场各作为一都计算，故又称为五十都坊。1932年划全县为十个区，首里为一、二、四、五区，中里为三、六、七区，上里为八、九、十区。1934年分五镇、九十乡。1937年改为三镇、四十七乡，乡域以原四十四都、三坊为基础，且乡名亦大都采用原都坊名（见附表一），故群众仍习惯称都坊。

1949年湘乡解放后，区乡依旧，只将湘涟镇改为城关区。1950年划乡建政，区数仍旧，全县划为三百一十五个乡、七个镇。

1951年划出三、六、七区计一百一十四个乡、镇，新建为双峰县；将九、十区计六十六个乡、镇划归新建的涟源县；将泉湖村划归紧邻的宁乡县，湘西亭村划归紧邻的湘潭县。

湘乡将原一、二、四、五、八区及城关区计一百三十五个乡、镇，改划为十三个区和城关区。1952年划为十五个区（城关区为第十五区）计三百三十个乡、两个镇。此后，又几次调整，至1956年撤区并乡，划为四十一个乡、两个镇。

1958年全县成立十四个人民公社，区、乡全部取销。1961年调整为四十五个公社，以后几分几合，区级建制也时设时撤。到1978年末全县为八区、一镇，计四十六个人民公社。

1956年撤区并乡时，新垅天乡所属原十字乡和岩江乡划出一部分给涟源县，新涧山乡从涟源划入四十一户，划给涟源九户。1964年杉山公社的华石大队划给涟源县。白田区大坪公社和白田公社祝赞大队划给韶山区，总面积约六万亩。1977年天门公社的连山大队划给双峰县丰瑞公社。1973年双峰县丰瑞公社的红旗大队、坪上大队的一半划入棋梓区天门公社。1976年棋梓区坪花公社的鞍山、坝塘两个大队划给双峰县增桥公社，同时将增桥公社泉塘大队的新塘生产队划给坪花公社坪山大队。1977年3月，湘乡横铺公社从湘潭县环山公社划进江夏大队。

1981年11月经省人民政府批准设立棋梓镇（区级）和潭市镇。1983年实行政社分开，全县四十六个公社均改为乡。1985年将虞唐、山枣、白田三乡建制改为镇，并将潭市镇改为区级镇。至此全县设八个区、三个区级镇，四十三个乡、三个乡级镇。（见附表二）

注：龙城，据《水经注》：涟水绕连道故城东下，故城在湘乡西一百六十里处。又据《读史方舆纪要》：唐初移湘乡县治于龙城，即连道故城。因其地近龙山，故名龙城。现在不知何处。有人认为六区三十五都围城子、又名仙人城（现双峰县太平寺附近），正在县城之西，里数亦合，距龙山不远，涟水支流又经过这里，可能是连道故城，即龙城旧址。

附表一：旧乡都坊名称对照表

清嘉庆时乡都坊		解放前乡区	
宣化乡	迎恩一坊	湘涟镇 首善乡	一区
	悦来二坊	悦来乡	
	景庆三坊	景庆乡	二区
常乐乡	东凤一都	东凤乡	一区
	湘西二都	湘西乡	
	大育三都	大育乡	
	凤音四都	凤音乡	四区
万全乡	同凤五都	同凤乡	二区
	莲花六都	莲虞乡	
	兴仁七都	兴仁乡	五区
	兴让八都	兴让乡	二区
雍和乡	归德九都	归德乡	五区
	潭台十都	潭台乡	
	白龙十一都	白龙乡	
	归厚十二都	归鹤乡	四区
状元乡	南薰十三都	南薰乡	区
	弦歌十四都	弦歌乡	

清嘉庆时乡都坊		解放前乡区	
状元乡	鹤山十五都	鹤后乡	四区
	碧溪十六都	碧溪乡	八区
常安乡	珍琏十七都	谷水镇 珍琏乡	区
	壶天十八都	壶天乡	
	胜岩十九都	胜岩乡	
	宣风二十都	宣风乡	六区
新乐乡	梓门二十一都	梓门乡	三区
	永丰二十二都	永丰镇 永新乡	
	饲梁二十三都	饲梁乡	
	荷塘二十四都	荷塘乡	
沐导乡	同德二十五都	德田乡	六区
	乐郊二十六都	乐郊乡	
	望春二十七都	望春乡	
	瞻云二十八都	沐导乡	七区

（接上表）

庆善乡	评事二十九都	评事乡	三区七区	神童乡	丰乐三十七都	丰乐乡	九区
	诚和三十都	仁和乡			云下三十八都	云下乡	
	尚义三十一都	义安乡			延福三十九都	延福乡	
	黄山三十二都	龙山乡			乐善四十都	乐善乡	
清乐乡	常丰三十三都	常丰乡	区	集祥乡	清溪四十一都	清溪乡	十区
	新安三十四都	新安乡			纯化四十二都	纯化乡	
	和安三十五都	安上乡	六区		崇信四十三都	崇信乡	
	锦石三十六都	锦石乡	十区		敦行四十四都	敦行乡	

附表二　1985年区、镇和乡、镇表

区镇名	乡镇名	解放前乡城
城关镇		湘滨镇
		悦来乡一部
		景庆乡一部
东郊区	东郊乡	首善乡一部
		湘西乡一部
	龙洞乡	湘西乡
	大田乡	首善乡
	新研乡	东风乡
	横洲乡	东风乡
东山区	梅桥乡	景庆乡一部
		同风乡一部
	酒铺乡	同风乡
	横铺乡	同风乡
	东山乡	景庆乡
虞唐区	虞唐镇	莲虞乡
	粟山乡	兴仁乡
	莲花乡	莲虞乡
	巴江乡	莲虞乡

（接上表）

鹿唐区	桂花乡	兴让乡
	中沙乡	兴让乡
	苏坡乡	潭台乡
	洪塘乡	兴仁乡
谷水区	紫山乡	珍塘乡
	坪花乡	胜岩乡
	毛田乡	胜岩乡
	谷水乡	珍塘乡
棋梓镇	棋梓乡	珍塘乡
潭市镇	潭市乡	潭台乡
壶天区	桃林乡	珍塘乡
	洞山乡	壶天乡
	壶天乡	壶天乡
	歧山乡	碧溪乡
	大乐乡	碧溪乡
	河山乡	鹅后乡
白田区	白田镇	南薰乡
	金鼓乡	鹅后乡
	仁厚乡	南薰乡
	龙潭乡	弦歌乡
	金石乡	弦歌乡
	沙田乡	凤音乡
月山区	月山乡	归鹤乡
	太平乡	白龙乡
	新桥乡	白龙乡
	石柱乡	归鹤乡
	轧桥乡	凤音乡
泉塘区	泉塘乡	悦来乡
	山枣镇	景庆乡
	湖山乡	悦来乡
	双江乡	归德乡
	花坪乡	大育乡
	育坦乡	大育乡

伟大民族战争的考验

宋希濂

抗日战争胜利四十周年纪念日，对于地球上的每个炎黄子孙都具有重要的意义。因为，这是中华民族一百多年来从未有过的同心协力一致反抗外来侵略取得完全胜利的全民战争。真正是做到了地无分南北，人无分老幼，工农兵学商，一齐来救亡，各族各界各阶层包括海外华侨在内的全民总动员。义贯长虹，光昭日月。

将士用命折挫日军

“国家至上，民族至上”；“有力出力，有钱出钱”。凡是经过艰苦抗战的中国人，缅怀八年抗战的岁月，都会感到振奋，感到自豪，感到光荣，感到我们这个民族是大有希望的。

1937年“七·七”芦沟桥事变，揭开了八年抗日战争的序幕；“八·一三”淞沪抗战，则是大规模战争的真正开始。当抗日的烽火在祖国大地全面燃烧起来的时候，正如《义勇军进行曲》所唱的：“中华民族到了最危险的时候，每个人被迫发出最后的吼声。起来！起来！我们万众一心，冒着敌人的炮火前进！前进！前进！进！”当时，我任国军

三十六师师长，与王敬久率领的八十七师和孙元良率领的八十八师首先展开了淞沪浴血抗战，随后双方陆续增加兵力，国军参加淞沪战场的计有七十多个师，日军约三十万人，自8月13日战斗开始到11月9日被迫撤退，历时将近三个月，寸土必争，使日军付出了沉重的代价。三十六师曾一度攻占汇山码头，九十八师姚子青营在宝山全营壮烈牺牲，陈诚指挥的第十八军在罗店的争夺战以及八十八师八百壮士死守闸北四行仓库，都是当时轰动全世界的。当时我军的武器，远远不如日军。记得当时日本军方估计并向国际上宣称，最多三天，即可全面占领上海；结果，我们由于将士用命，同仇敌忾，足足打了将近三个月。不仅使日本全国为之震动，也使世界人士对中华民族刮目相看。

《泰晤士报》社论大加赞誉

当时伦敦《泰晤士报》，曾于10月28日发表社论，特别提出华军的英勇抵抗，并称日军尚未获得其摧毁中国军队的主要目的。即此次两军作战，华方伤亡固极惨重，但十周之英勇抵抗，已是造成中国堪称军事国家之荣誉，此乃前所未闻者。虽知华军器械并不充分，但一般所认为不能保持一日的阵地，彼等竟能坚守达十周之久，如此奇迹，实属难能可贵。上海一隅的抵抗，对于整个中国均有极大影响。

国共合作奠定胜利信心

尤其难能可贵的，因为当时全民一致抗日，国共两党合

需要全本请访问 www.ertongbook.com