

一九三八年六月十六日，舞钢区王耀九（当时是甘露乡的联保主任），把三位青年带领到冯玉祥面前，表示愿意参加抗日。右一是冯玉祥将军。背影肃立者是王耀九，左手握书，书乃冯将军所著所赠，书名是《我是冯玉祥》。左三排立光头者是王耀九堂弟王东宾，戴军帽者是王耀九的胞弟王耀如，戴草帽者是王耀九的朋友陈福太。

需要全本请访问 www.ertongbook.com

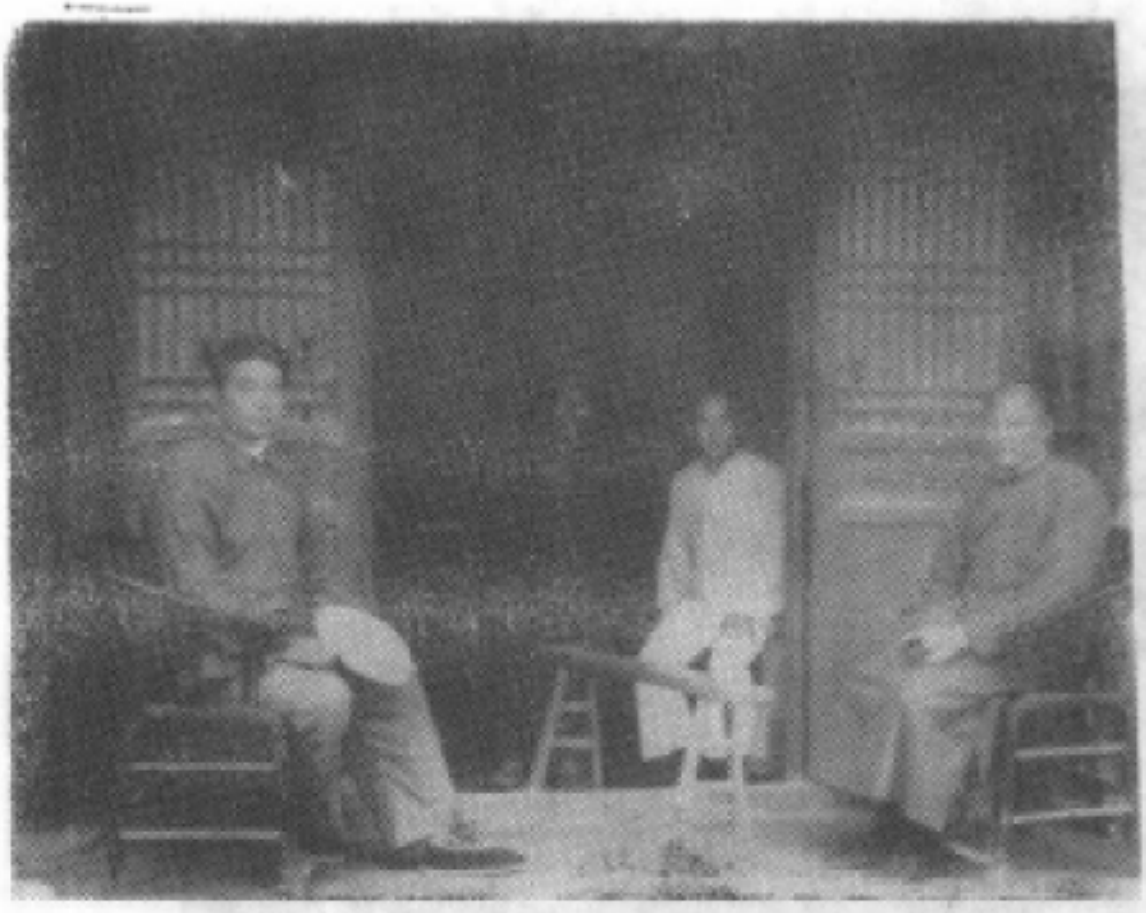

一九三八年六月廿二日，冯玉祥将军（左一）在舞阳县城与三十年前的同营弟兄邢舟子（左二戴帽者）叙旧，邢舟子是舞钢区枣林乡邢庄人，当时已退伍务农。右一是冯玉祥部下边振海旅长（舞阳边庄人）。

以上三幅照片均系中国革命博物馆珍藏，由李德清同志（家系舞钢区尚店乡王店街人，现已在北京离休）帮助寄赠舞钢区政协。**谨此谨向中国革命博物馆和李德清同志致谢。**

（第三辑）

目　录

钢区人物春秋

我区党的早期活动家邹屏……赵殿昭（1）
我国著名化学家高济宇教授……赵殿昭（7）
党的优秀干部王方明……赵殿昭（12）
“人古泽新”——徐芳洲先生传……袁典卿（16）

舞钢区台情情况……张凤枝（19）
石漫滩水库修建及冲毁和复建筹备情况……周银峰（20）
浅谈回族风俗习惯……关守智（26）
“太阳公道”覆灭记……孙明谦（30）
日本侵略军在庙街败阵逃跑纪实……金光远（34）
新四军奇袭孤山寨……黄钦定（38）
冯玉祥将军在接官厅……王耀九（43）
读《王凌云南阳罪恶纪实》一文
所想到的……吴建坤（46）
舞钢区柞蚕历史概况……谭行云（53）
史论八则……（56）
台胞韦振清给父母的祭文……舞钢区对台办供稿（57）
解放前农村动乱情况追述……吴建坤（58）
舞钢风情……杨穆生（87）

大石门抗日战斗……梅富元口述
王耀九整理（９１）
媳　灾……梅富元口述
王耀九整理（９３）
——感慨历史，展望未来……孙书乾（９５）

我区党的早期活动家——邹屏

赵殿昭

邹　屏，原名周泉森，１９１７年8月生，河南省舞钢区枣林乡周湾村人。１９２５年，就读于私塾。他天资聪颖，仅用三年半的时间，便读完了“四书”、“五经”和《古文观止》。１９２８年，改读小学四年级。由于他学习刻苦，成绩优异，深得老师爱戴。当时，中共地下党员教师郭梧轩等，发现他出身贫苦，上进心强，是一棵好苗子，便经常对其进行培养教育，使之在小学读书时，竟开始懂得了旧中国是富人压迫穷人的不平等社会，只有革命，中国才有希望，穷人才有出路的道理。１９３１年，高小毕业后，考入县立师范学校，继在中共地下党员周于玉老师的培养下，逐渐接受了马列主义、提高了阶级觉悟，看清了旧中国的黑暗落后和统治者的反动腐朽，坚定了跟共产党走的信念。在中共地下党领导同志的启发下，他积极组织发动了学潮，举行集会，评击时政，揭露校长李功甫吸食鸦片，贪污学校经费等。为此，邹　屏等十名学生被开除学籍。学校当局镇压学潮的行径，更加激起了他和同学们的义愤，学生全体罢课，并向省教育厅、县教育局递状子，印发《告全县教育界人士书》、《告全县各界同胞书》，广贴标语，散发传单。这次学潮持续四个多月，迫使国民党县政府撤换了校长李功甫及其亲信总务主任的职务，斗争取得了胜利。１９３２年9月，他加

需要全本请访问 www.ertongbook.com

入了中国共产党。国民党县政府派中统特务分子陈蒂南任学校训育主任，邹　屏又组织发动进步学生开展对陈的斗争。由于上次学潮停课时间较长，为了不误学业，便采取了新的斗争形式，将陈的丑恶嘴脸写出来，张贴在校园内。同时，他还发起组织了一个“文学研究会”，有计划有目的地组织会友阅读、讨论进步书刊，启发会友的革命思想。他创办了会刊《钟声》，亲自撰写了“发刊词”和许多篇文章，揭露当时社会的黑暗面，唤醒同学们起来反对国民党反动当局。这一切，都充分表现了邹　屏的革命胆略才智和坚定性。

1933年2月，中共舞阳县委成立，邹　屏任县委委员兼共产主义青年团书记。这时，他除了在学校继续开展革命活动外，并担负了发动灾民开展“吃大户”斗争的准备工作，他利用课余时间，深入到灾民中做工作。学校当局又以《钟声》的思想“左”倾，危害学校为由，再次将邹　屏等三名学生开除学籍。自此，他有更多的时间从事革命活动，通过更广泛地与青年灾民交朋友，宣传穷人为什么穷的道理，指明跟共产党走团结起来闹翻身求解放的道路。为发展党的组织，壮大革命力量，经他培养并吸收了五名青年灾民加入了中国共产党。同时，仍在学校组织反对学校当局的革命活动，使陈蒂南被迫辞职。邹屏恢复了学籍，经过串连和宣传活动，联系本校和县立中学的一些进步学生，成立了共产主义青年团的外围组织“反帝青年团”。并通过张贴标语、散发传单等形式，传播反对国民党反动统治和帝国主义侵略的革命思想，曾多次砸毁美帝国主义在县城设立的“福音堂”的牌子、门窗。这些革命行动，使舞阳县的帝、官、封反动势力惶惶不安。当时地下党的河南省委和豫中中心县委，对

这个组织很重视，省委还把这个组织及其活动情况列入向中共中央的工作报告中。8月，正在师范学校读书年仅16岁的邹屏，便担任了中共舞阳县委书记。当时，全县有五十名党员，建立了四个区委，县委的主要任务是：巡视基层工作，宣传党的主张，扩大党的影响，发展巩固党的组织，壮大革命力量，在条件成熟的地方，发动群众开展抗捐税、反抽丁的斗争。他不怕苦，不怕累，不怕坐牢杀头，积极地工作。写文章，印发传单，凡是担风险的事，他都亲自干，舍出自己，保护同志。1934年5月，邹屏调任中共豫中（漯河）中心县委委员兼共产主义青年团书记。他分管舞阳、西平、遂平三个县面上的工作，在此期间，根据上级指示，首先在遂平县准备秋收暴动，然后在嵖岈山区建立游击据据地。为此，他做了大量的工作。但在即将举行暴动之前，遂平县武装部长叛变，向国民党县党部告了密，致使暴动遭到破坏。是年冬，他和中心县委委员马德山负责组织西华县牟关暴动，因泄漏了有关机密，使暴动再次失败。1935年春，中心县委被叛徒马德山出卖，党组织遭到严重破坏，邹屏也为之被捕，并叛徒刑五年，入开封监狱，后转徐州陆军第一监狱。在狱中，他继续坚持斗争，因监狱长克扣犯人伙食费，不准犯人购书阅读，他与其他狱友发动全狱一百多人，开展了为期四天的绝食斗争，狱方被迫改善了伙食，允许犯人购书学习。他在狱中阅读了马列著作及哲学、政治经济学、文学理论等书籍200余册，提高了理论水平和政治思想水平。

1937年“七七”事变，抗日战争爆发，国共两党再一次实行合作，国民党释放在押政治犯，邹屏于11月间被

释放。他出狱后，在开封、郑州与党组织联系未成后回到舞阳县，经从延安派回舞阳县组建中共舞阳工委的书记陈遵为其恢复了党的组织关系，并任工委委员。当时，中共舞阳工委，利用从外地回来的进初学生已成立的抗日青年救国会这一公开的青年群众组织，开展党的工作。邹屏被派进了“青救会”。同年冬，建立中共舞阳县委，邹屏任书记。为壮大党的组织，发展了经过考验的“青救会”骨干多人加入中国共产党，并在“青救会”中建立了党的支部。“青救会”的执委和下设的宣传、组织、募捐、总务等股的负责人，多由中共党员担任。为了利用“青救会”作掩护，更好地开展党的工作，县委决定：凡有党员或抗日积极分子的地方，都要成立“青救会”分会，从而使全县会员发展到６０００多人。１９３９年5月，中共省委决定成立豫中特委，（又称舞阳县特委）管辖舞阳、叶县、襄县、许昌、郾城、西平六县。邹屏任特委书记兼舞阳县委书记。他主持创办了“青救会”会刊《救国三日刊》，该刊在中共舞阳县委直接领导下，每期发行两千多份，除在本县范围内发行外，还发往省内外一部分。为了便于指导工作，又以青救会的名义，组织了“巡视团”，有力地掩护了县委对各区委、支部的领导活动。“青救会”还组建了话剧团、歌泳队，表演抗日节目，开办书店，销售进步书刊报纸，举办读书班，培养党员和党的积极分子，同时还为竹沟中共河南省委教导队、陕北公学院、延安抗大输送干部和学员。为建立自己的武装作准备，选派人员打进国民党舞阳县自卫团，从事政治、军事工作。舞阳县党组织发展很快，到１９３８年冬，全县已建立五个区委党员达５００多人，掌握枪支１０００余支。

1939年2月，邹屏任中共河南省委巡视员。8月，任中共豫西南地委组织部部长。1940年2月，任豫、皖、苏抗大四分校军政委员、组织部长、代理政治部主任。8月，任豫、皖、苏淮上地委常委、宣传部部长。工作调动如此频繁，他都是无条件服从，他认为这是工作需要，从不计较个人得失。

1941年3月，被派往苏北开辟新区，任中共阜东县委书记，当时，地方反动武装猖獗，曾多次发生地主武装暴动。为了扩大干部队伍，迅速打开工作局面，他创办了阜东干校。接着，便由点带面发动群众，成立农会，在全县范围内，大张旗鼓地展开剿匪反霸斗争，狠狠地打击了阶级敌人的反动气焰。经过一年多的时间，阜东县便成为比较巩固的解放区。

1942年2月，入华中局党校参加整风学习。1943年6月，任苏北党校组织科科长，参加了该校整风学习的组织领导工作。

1944年8月，开辟淮安县新区，他任县委书记，主要任务是在敌据点周围打游击，发动群众，建立政权，加强革命根据地的建设。1946年12月，任山东省莒沂县县委书记，进行了土改复查，发动群众消灭还乡团反动武装，巩固根据地，支援解放战争。1948年4月，邹屏参加华东局北海大队的整风学习。7月，任豫、皖、苏中央分局二地委常委、组织部部长。1949年夏南下。1950年春，任广州市文教局局长，他在改造旧学校和改造团结旧知识分子，培养新生力量，发展广州文化教育事业方面，做了大量工作。

需要全本请访问 www.ertongbook.com

1954年4月，邹屏调到冶金工业部海南铁矿任矿长。他认真学习企业管理经验，经常深入实际，密切联系群众，发现问题，解决问题，使矿产量有很大增长，矿石成本成倍下降，为此，受到冶金工业部的表彰。1956年2月，任冶金工业部矿山设计院院长，1957年8月，到沈阳东北工学院学习三年后，仍回到设计院工作。在“文化大革命期间，邹屏受尽摧残和折磨，但他对党充满着信心和希望。在住“牛棚”的十年中，他坚持读完了马克思、恩格斯、列宁全集，摘录马、恩、列言论集多本，还写了三本国际时事手册。1979，党组织为他平了反。1983年，他老骥伏枥，壮心不已，提出了开创矿山设计院新局面的十三项指标，并向冶金工业部立下了军令状。经过努力工作，取得了显著成绩。

1985年7月，他被批准离职休养。仍和在职时一样，兢兢业业为党工作，为社会主义建设出力，从离休到1987年4月，用了近两年的时间，已写出党史资料30余万字，回忆录22万字。他认为：“一个共产党员，应该为党的事业奋斗终身。人虽离休了，但思想不能离休”。他的誓言是：“坚决为党的事业战斗到最后一息”。

我国著名化学家——高济宇教授

赵殿昭

高济宇教授，号恩波，生于1902年5月，是河南省舞钢区枣林乡高庄村人。1916年高小毕业后，考入开封第一中学。1917年，考入开封留欧美预备学校。

在旧中国，他深感国民党统治腐败，教育科学落后，军阀割据，内战频发，民不聊生，帝国主义瓜分势力范围，中国在世界上没有地位和发言权，象一块肥肉任人宰割。为此，他在青年时代，就极力寻求救国救民的真理，并曾立下了教育救国、科学救国的良好愿望，1923年春，他远涉重洋到美国求学，在华盛顿州立大学和伊利诺斯大学习8年，获博士学位。1931年8月，学成归国后，即满腔热情地投入教育事业，先后任南京中央大学副教授、教授，1934年兼任化学系主任。1949年建国后，他继续担任南京大学理学院院长、教务长、副校长、教授等职，还兼任了中国科学院化学部委员，中国科学技术协会理事，中国化学学会理事、副理事长、江苏省科学技术协会副主席，南京市科普协会主席。1956年加入中国共产党。曾任中共南京大学党委常委，中共江苏省委委员，曾被选为第五届全国人民代表大会代表。因年事已高，于1983年离职休养。半个世纪以来，他从事教育和科研工作是卓有成就和贡献的，是我国有名望的教授和化学专家。

高济宇教授从事的专业是有机合成和有机反应，这是化学研究中实验性特别强的自然科学。在旧中国，国民党政府对科学技术根本不予重视，在高等学校里要开展化学实验，平时已非易事，而在抗日战争时期就更加困难了。一缺经费，二少设备，在此情况下，他就在临搭起的竹筋泥墙的房子里筹建实验室。实验离不开化学试剂，但品种不全，数量极少，特别是化学纯的试剂，更是凤毛鳞角了。在这样条件下，他便千方百计筹办制药部，生产出了化学纯的试剂，不但保证了学校化学系教学科研实验的开展，而且还供应了兄弟单位。当时的学生，至今对他苦心经营，创造条件，保证教学的情景，记忆犹新，赞不绝口。他教学的特点是：既教知识，又教方法，深入浅出，循循善诱，启发学生，指导自学，着重培养学生从事科学工作的能力、作风和思路。他不但关心学生的学业，更关心其的成长，使之能够在特定的领域里发展成才。同时，还帮助学生毕业后找工作，谋出路，使其能够发挥所长。他的许多学生今日事业上之成就，是同他的辛勤培养和关怀分不开的。他的学生分布在国内外不少地区和部门，并且有许多已成为专家、教授、高级工程师，仅中国科学院化学部就有 9 名委员是他的学生。他教学十分认真负责，几十年如一日，每次讲课，都要事先认真备课，并有所改进，有所收益。他极为重视基础课，他的研究生，如果某门课程成绩一般，他就要求重读，不扎扎实实地做两年以上的论文实验，决不让其毕业，就是在“文革”期间，对研究生仍坚持严格训练。他说：“基础打不好，十年二十年后，成为中年人时，用什么教育别人？用什么攀登高峰？”在他担任学校行政领导工作期间，

十分关心教师的成长，经常到教研室检查指导工作。他说："作为教师，就象一架梯子，要让学生从我们这架梯子上去攀登高峰"。这些话，对教师影响很大。

高济宇教授，不仅在教学上做出了贡献，而且在科研中也做出了许多成果。他勤奋刻苦，持之以恒，五十年来，不论实验条件如何困难艰苦，教学和行政领导工作如何繁忙，他总是竭尽全力使科研不中断。并对研究生和青年教师讲："做科研要注意发现问题，想问题，不仅在实验室里想到它，走路、吃饭时都要想到它。"他从三十年代初开始，就在有机合成和有机反应等方面开始研究工作，特别是对"二酮"的研究。他合成了1，6一二酮，并研究其成环机理。他尊重权威，但不迷信权威。他用实验证实某些权威某些结论的错误，并提出自己的见解。例如1932年他合成的1，2一二苯甲酰环丁烷的在理论上应有的两个可能异构体，证明了前人结论的错误。1940年，用分子银处理2，5一二溴一二溴一1，6二苯己二酮一1，6，又否定了曾是他的导师在1934年的成环的假定，并提出了酮一环醇互变异构。他对1，6一二酮及1，7一二酮及其衍生物的合成、结构性质和反应进行了系统的研究，在有机化学反应，立体化学反应机理等方面做了大量工作。他还领导过两个国防科研小组的科研工作，时间长达十余年。由于这些成果不能公开发表，不了解情况的同行人以为他已不再进行科研工作了。对此，他说："科学不是为个人的，不是追求名利的敲门砖，当年自己学科学，就是为国为民，只要对祖国有利，就要做，充当无名英雄，至今不悔"。

高济宇教授，除教学、科研工作外，还对学术团体做出

重要贡献。他留美回国后，认为化学家必须联合起来，共同推进我国化学科学的发展，因而他十分热心于中国化学会的工作。1941年至1948年，在他担任中国化学会副总干事长和《化学通讯》总编辑期间，与其他负责人一起，克服重重困难，维持学会工作，开展学会活动，在筹备和召开年会，出版刊物等方面，做了大量的组织和会务工作，并经常利用年会和《化学通讯》向广大会员做总干事报告。解放前夕，他将中国化学会成立十七年来的工作，作了全面系统的总结。新中国成立后，他把学会的档案资料整理后送到北京，作了移交。

高济宇教授，在小学读书时期，因受史地教师的影响，就孕育了对帝国主义侵略我国的民族仇恨。当他在开封留欧美预备学校学习时，积极参加过1919年的“五四”运动和开封学联组织的抵制日货的爱国活动。在抗日战争期间，国民党为了装潢门面，拉拢了一些学者入党。中央南京大学国民党区党部，曾两次送表上门，妄图将他这位教育部部聘教授拉进国民党。由于他已认识到，在独裁专政贪污腐化的国民党政府下，是不会实现科学、教育救国，振兴中华的理想的，他决不与这类政客同流合污，因而他断然拒绝了这两次拉拢。抗日战争胜利后，他在开封留欧美预备学校学习时的校长做了国民党的地政部部长，要他去当部的秘书长，他坚决不当。在解放战争的淮海战役后，国民党大势已去，彻底失败已成定局，中央南东大学奉命迁校，同时采取威逼利诱手段，企图把大批教授弄到台湾去。当时，人人都面临着去留的抉择。在此关键时刻，他在中国共产党地下党组织的影响下，进一步看清了国民党统治阶级的腐朽本质，并寄希

望于中国共产党，他反对迁校，决定留在南京。他的这种思想和行动，还影响了许多教师和学生。他积极参加南京大学组织的应变委员会，同国民党当局进行软顶硬抗的斗争，为完整地保存中央南京大学回到人民的怀抱作出了贡献。他在我党的培养教育和热情帮助下，政治觉悟不断提高，使他深刻地认识到，只有共产党才能救中国。1956年，他光荣地加入了中国共产党，由一个具有爱国主义思想的学者成为一名共产主义战士。

高济宇教授，对无产阶级教育事业满腔热忱，以自己踏实严谨的作风，渊博的学识和丰富的经验，领导着学校的教学和科研工作。南京大学是全国重点大学之一，也是教学和科研中心，出人才，出成果。这些成就，是他在旧中国所追求而可及的，而只有现在才能实现。他大力提倡老、中，青拉钩，组成梯队，要求老教授上第一线，直接发现和培养人才，他赞成学分制、选课制。重视教材建设，主张对教学法开展研究，促进教学质量不断提高，要求教师既搞教学，又搞科研，对科研成果严格把关，坚持实事求是，做到产品由内部鉴定，论文请专家评审。南京大学学风严谨是同他的提倡和坚持分不开的。

高济宇教授，毕生从事的教育和科研工作，对祖国建设事业，作出了积极的贡献。他一生的实践证明：没有共产党的领导，个人的才华不能充分发挥，良好的愿望不能实现。只有在共产党的领导下，科学、教育事业才能真正发展。科学和教育事业需要成千上万的断志之士贡献毕生的力量。

党的优秀干部——王方明



作者近照

赵殿昭

王方明，１９１３年１２月出生于河南省舞钢区（系舞阳县管辖）武功乡曹集村的一个地主豪绅家庭。曾在本村小学、开封省立第一中学、北京汇文中学、私立河南中学读书。在其学生时代，由于目击国民党对共产党人和进步青年的残酷镇压和迫害，因而在思想上逐渐产生了对国民党统治阶级的不满。１９３６年高中毕业，到北平报考北京大学未被录取，后到十九路军宋哲元部参谋训练班学习军事。１９３７年“七·七”芦沟桥事变，抗日战争暴发，部队撤离，他因病留北京治病。病愈后，经天津、烟台回到家乡。由于在返乡途中，经受日寇多次盘查、阻难、污辱，深感当亡国奴的痛苦。回到家乡后正值在外地求学回乡的进步青年学生已经组织起抗日青年救国会，对他影响很大。他出于抗日救国的热情，便毅然参加了“青救会”，从事抗日救亡活动。并于１９３８年5月，加入了中国共产党。因他学习过军事，曾被组织派回曹集家乡搞了一段时间的武装工作。１０月，又被组织派往延安抗日军政大学学习，１９３９年７月结业

后，分配到总政治部宣传部任技术书记。１９４０年冬，国民党制造反共摩擦，豫中地区党组织撤离，河南省委决定建立豫中地区地下联络站。当时省委考虑到王方明的父兄及一些亲戚，多是地方政界头面人物，可利用其社会关系开展党的地下工作。据此，１９４１年７月调他到中共中央农村工作委员会，经过培训，于同年１２月，被派回家乡舞阳县建立党的地下联络站。他利用社会关系，广交各界人士，通过他们了解掌握敌情，并从中争取团结发展进步势力。１９４２年底至１９４３年初，舞阳县党组织出了叛徒，地下党员和进步青年被捕８０多人，党组织遭到严重破坏。当时其兄王方愚（国民党县党部书记长）逼他出走，指出："你是明显的共产党，决不能因你连累家庭。"他为了执行并完成党交给的任务，采取了以退为进的斗争策略，在家乡农村一所小学校任教作掩护，继续坚持党的地下工作。１９４４年５月，日寇进逼中原，舞阳县沦陷，国民党县政府流亡南部山区。他为了建立抗日武装，便利用亲戚大地主豪绅聘侯拥有的一支地方武装，以协助为名，开办了游击训练班，培训了骨干数十名。同时，把家乡一带的乡保武装组织起来，建立了１００余人的抗日队伍。为了争取当地４００多人的皇协军武装，便利用社会关系，做皇协军头头的工作，宣传党的政策，讲明利害，指明出路，并将他组织起的１００多人的武装编入皇协军自卫团为一个营，这样，就更有利于争取和壮大抗日武装工作的开展。当时新四军五师黄林挺进兵团已在遂平县嵖岈山区建立了抗日根据地，并成立了军分区。１９４５年４月，王方明到军分区作了工作汇报后，在军分区的支援下，他先后两次共率５００余人的武装起义。起义后，经过

需要全本请访问 www.ertongbook.com