太原文史資料

纪念辛亥革命八十周年专辑

第十六辑



中国人民政治协商会议
山西省太原市委员会文史资料委员会

China需要全本请访问 www.ertongbook.com

太原文史资料

第十六辑

纪念辛亥革命八十周年专辑

中国人民政治协商会议
山西省太原市委员会文史资料委员会

China

书名题字　屈　武
封面题字　董　艺
封底篆刻　崔绍伦
图片资料　兰安乐
　　栗巧翠
　　葛　力



太原文史资料　第十六辑　1991年9月出版

出版：太原市政协文史资料委员会
编辑：太原市政协文史资料委员会
地址：太原市南内环街61号
电话：773505—349
邮编：030084

开本：850×1168毫米1/32
印数：1—3500册
印张：6.3（正文）163千字
印刷：太原彩印厂印刷
　　太原千峰科技印刷厂
发行：太原政协文史委办公室

山西期刊登记证0021号

工本费：2.5元

China

太原市政协文史资料委员会

顾　问：郝树侯　李　敏　张四本　李以柱
杨子丰　石　岩

主　任：赵明正

副主任：王继祖　杨伯予　杨汝侨

委　员：（按姓氏笔划为序）
任贵成　安晋藩　张厚余　李钰川
郭　强　栗巧翠　陶占魁　麻克宽
解　华

主　编：赵明正

China

辛亥革命在太原

王继祖　　曹雪峰
赵庆林　　杨伯子

China需要全本请访问 www.ertongbook.com

辛亥革命在太原

屈武

China

紀念辛亥革命
八十周年

朱学范



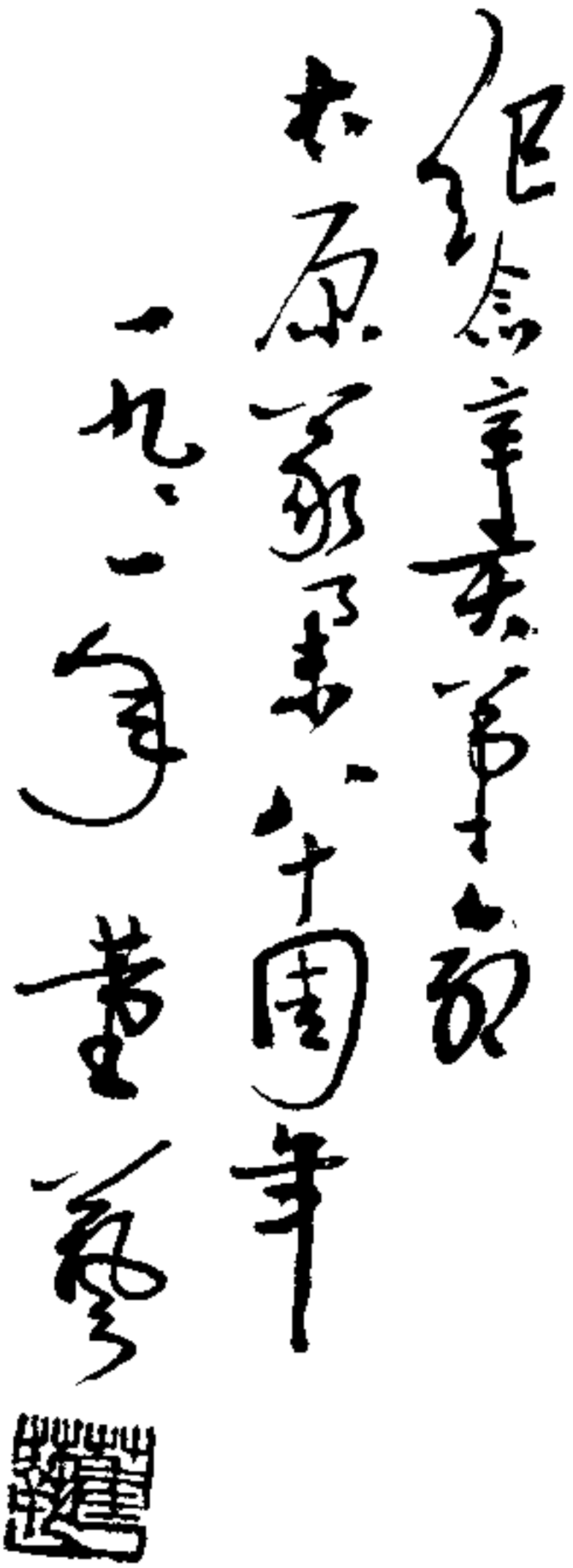

China

太原义举前，同盟会在太原城内建立了一些秘密活动点，下图为几个主要活动点图片。



红市牌楼“大亨酒店”。



宁化府五台会馆旧址。



五福庵黄国梁寓所。

China需要全本请访问 www.ertongbook.com

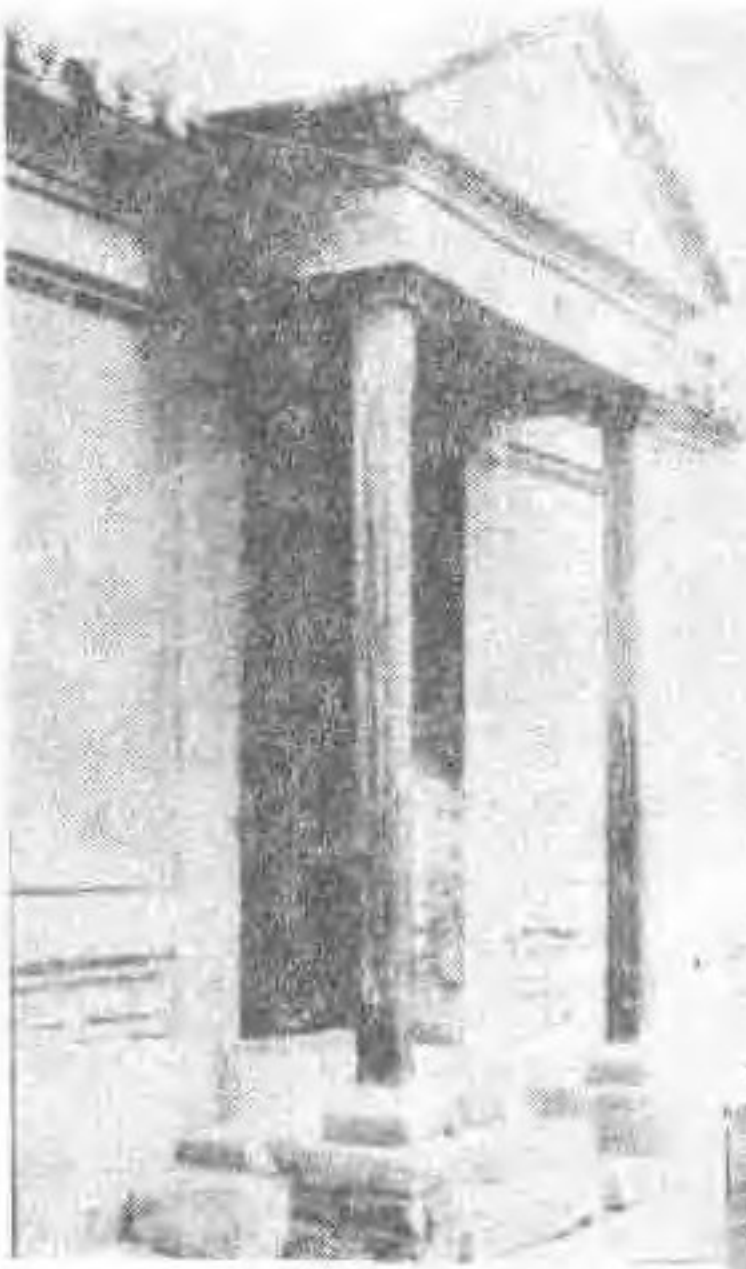

同盟会「铁血丈夫团」山西成员回国后的秘密活动地址——太原五福庵35号。



山西同盟会机关报《晋阳公报》社旧址——今五一路54号。



辛亥太原起义军司令姚以价，山西军政府成立后任东路军总司令。



太原义军司令姚以价在此率兵誓师，打响辛亥太原义举「第一枪」。图为狄村新军兵营操场旧址

China



▲图为太原城首义门。当年，太原起义军由此门袭入城中光复太原，故名。今已毁。



◀太原起义军进城后，设立的指挥所——东夹巷基督教医院。图为医院旧址



山西军政府首脑阎锡山与孙中山
合影于太原。时1912年9月中旬

China



◀ 辛亥革命活动家山西军政府民政部长景梅九先生



▶ 山西军政府东路军参谋长赵戴文先生

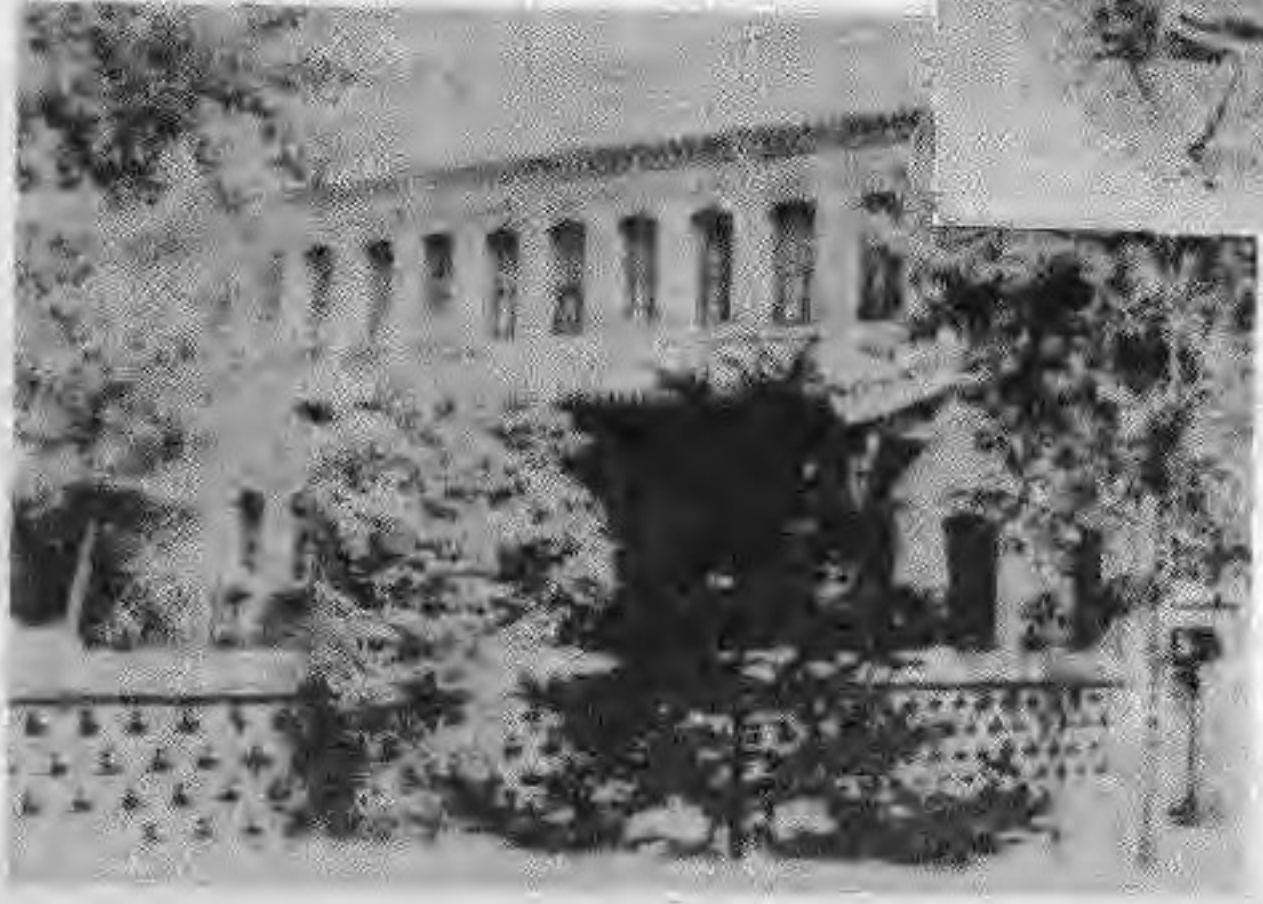

辛亥太原义举成功后，即召开咨议会组织山西军政府。此图为山西咨议局旧址。

China

纪念辛亥太原义举八十周年

（代　序）

李福伍

今年的十月十日，是辛亥革命八十周年纪念日。八十年前的这场革命，是中国民主革命时期一次具有伟大历史意义的革命。它推翻了清朝的统治，结束了中国两千多年来的君主专制制度，激发了中国人民的民主共和思想，促进了中国人民的革命斗争，是一个值得纪念的日子。

作为辛亥革命组成部分的"辛亥太原义举"，是在武昌首义稍后一点的十月廿九日打响的。它在整个辛亥革命中，不仅时间较早，而且，有着较为重要的地位。这一点，中国民主革命的先驱孙中山先生，曾有过中肯的评价。他说："使非山西起义，断绝南北交通，天下事未可知也。"

辛亥太原义举，对当时全省革命形势的发展和促进，更有着举足轻重的作用和影响。太原义举成功后，全省各地闻风雷动，大同、临汾、运城先后光复，忻州、长治、晋城兵不刃血。清王朝在山西的统治，盘根错节，一朝覆亡；封建帝制在三晋大地两千余年的延续，分崩离析，顷刻瓦解。古城太原以及山西的历史，翻开了新的一页。在庆祝辛亥革命八十周年的时候，同时纪念辛亥太原义举的第八十个春秋，无疑是一件很有意义的事。

回顾历史，给以总结，昭示后代，继往开来，是中华民族的优良传统。在纪念辛亥太原义举八十周年的时候，对太原的那一段

China

历史，给以回顾和总结，编撰成一部以史实为依据，以“三条”资料为基础，反映辛亥太原义举的书籍，这也是一种别开生面的纪念形式。这种形式可以让更多的人，比较全面、比较详细地了解那一历史时期太原的情况，使之成为一个宣传面大、普及面广的通俗读物。为教育后人，继承革命先烈遗志，振奋爱国主义和社会主义精神，壮大爱国统一战线，促进祖国统一，尽微薄之力。也正是基于这一愿望，我们出版了这本《辛亥革命在太原》的小集子。

此集，由题词、资料照片和文字三部分组成。文字部分分别为概述、七个章、二个附录。概述以提要钩玄的笔触，宏观地阐述了辛亥太原义举的先后始末，略加评述。一至五章从辛亥革命前的太原政治和经济的形势展开，以时间事件为序，较系统地介绍了省城太原资产阶级民主思想的传播，同盟会在太原军、政、文化等各界的活动，义举前的准备，狄村誓师，太原光复，阎氏窃取革命果实，太原义举对山西乃至全国的影响及其必然归宿。第六章是辛亥太原义举历史名人传，以亲自参加和领导太原义举的知名人物为核心，为其立传，昭彰后世。第七章，则为辛亥革命的太原大事记，与全书互补繁简，拾遗补缺。至于附录第一部分分列本书撰写所参考和汲收的全部资料和文稿目录，以备读者查检寻索。第二部分则为较珍贵的原始“三亲”资料选，其中，以当时的电文、报载为主，并适量节录和全录一些直接参加和组织辛亥太原义举有关人员的回忆录以及当时的笔记等。

用这种方法从事文史资料工作，是我们的一个尝试，是在直接参加这场革命活动的绝大多数的人都已作古，并且他们的大量遗稿多已面世的情况下，力图避免重复印刷、重复劳动的一个求索。这或许对较完整、较系统地反映和记载辛亥太原义举的史迹是一个有益的探讨。

谨以此代序。

China

凡　例

一　本书一至五章，是以正式和非正式出版的，关于辛亥太原义举前后的“三亲”文史资料为基础，重行分类、组合、编排、撰写。

二　本书第六章，本着生不列传的原则，收入直接参加辛亥太原义举的知名人物，除姚以价外，以卒年为序。

三　本书第七章，为辛亥太原义举前后18年间大事记。义举前记其略，义举后记其要，义举则不厌交错详述。

四　附录一为编著本书所参考的图书、资料书目。正式出版物列前，非正式出版物到后，以便读者寻检索引。

五　附录二为重要“三亲”资料选。凡已见载《山西文史资料》和《太原文史资料》的资料，一般不在收录范围。

China需要全本请访问 www.ertongbook.com