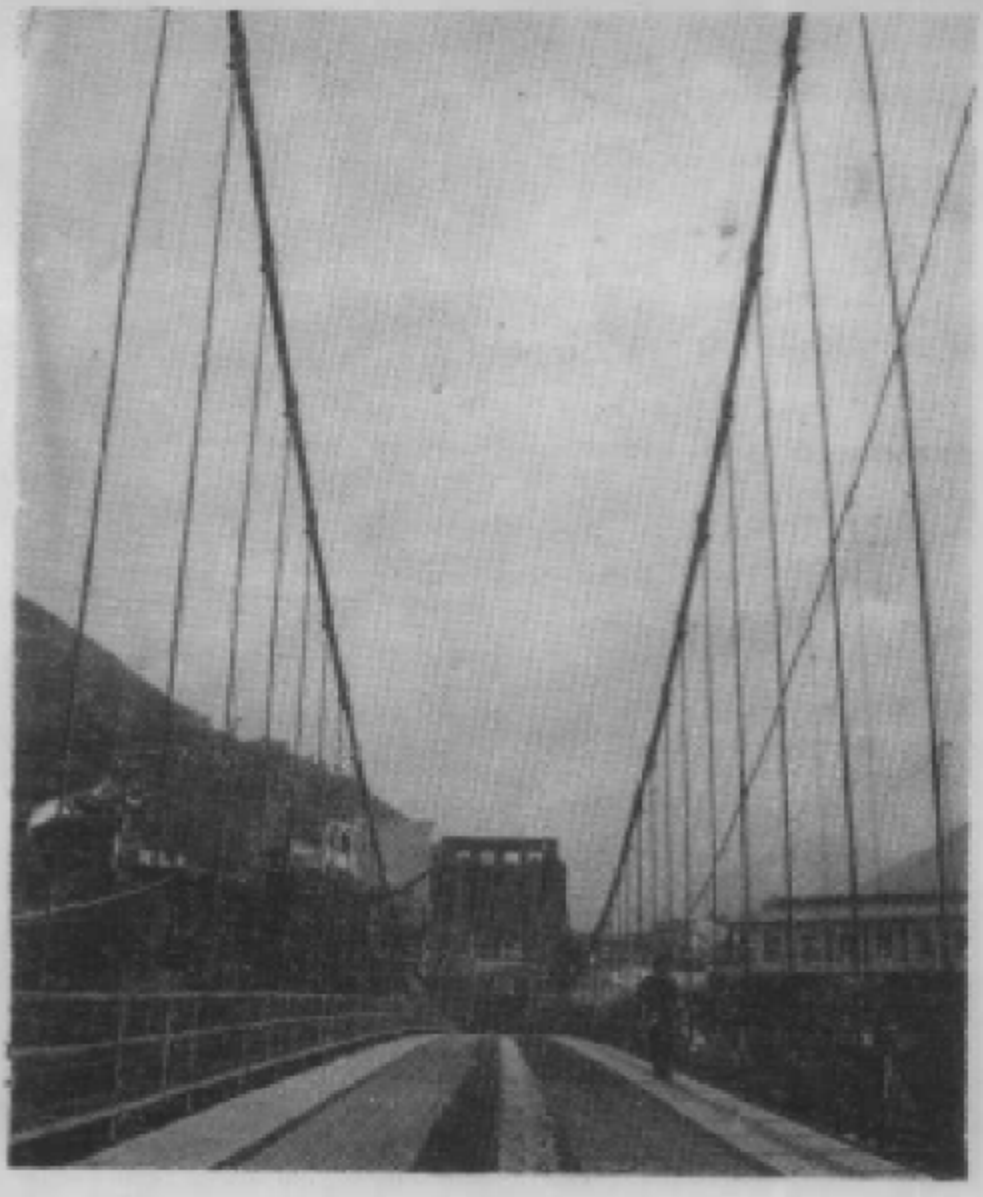

大渡河钢索悬桥



张扬摄

需要全本请访问 www.ertongbook.com

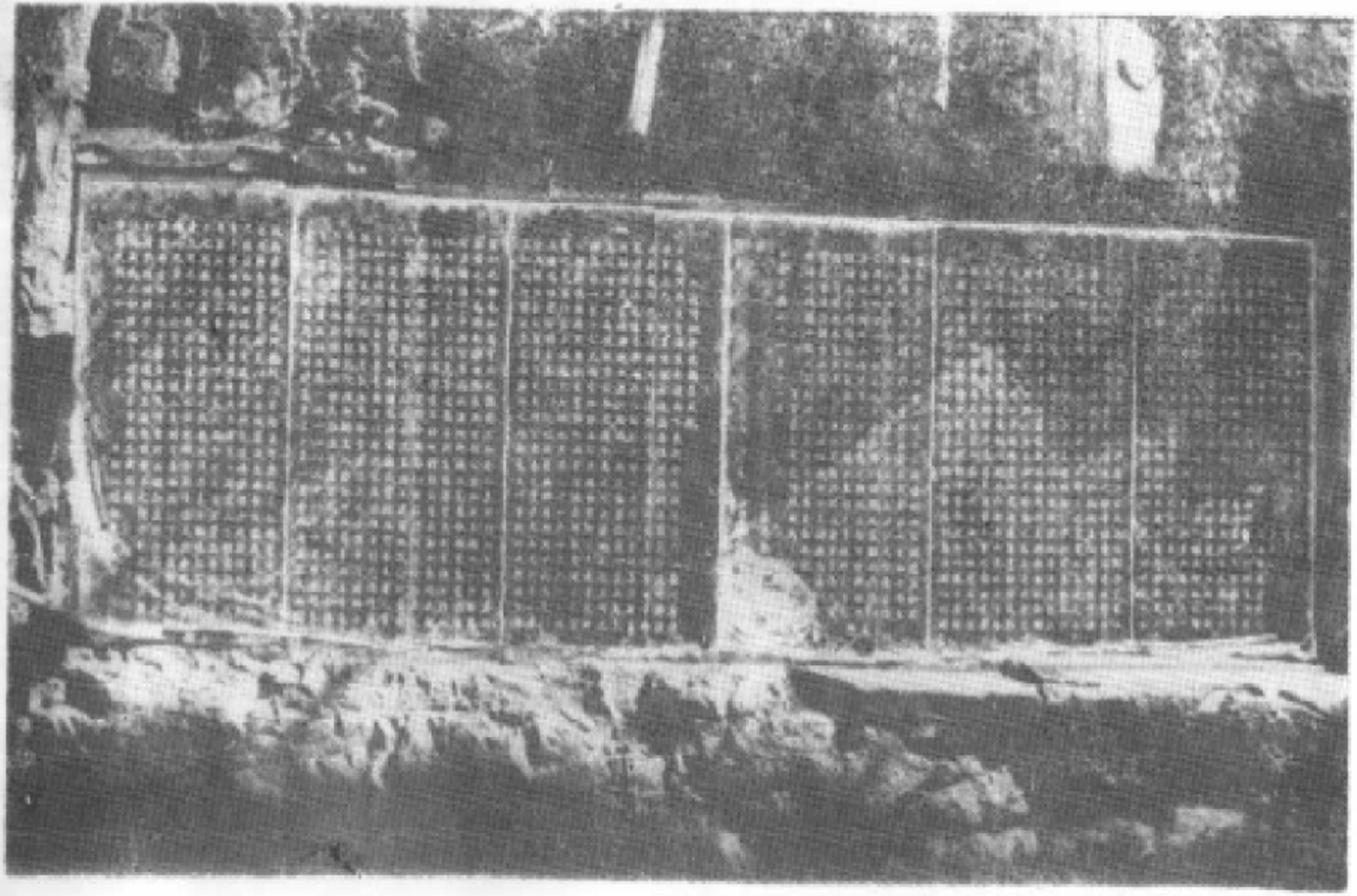

《修建川滇西路大渡河悬索桥工记》、《大渡河钢索桥落成记》碑

石棉县文化馆　　供稿



石棉老鸦滩冀王亭　　张　扬摄

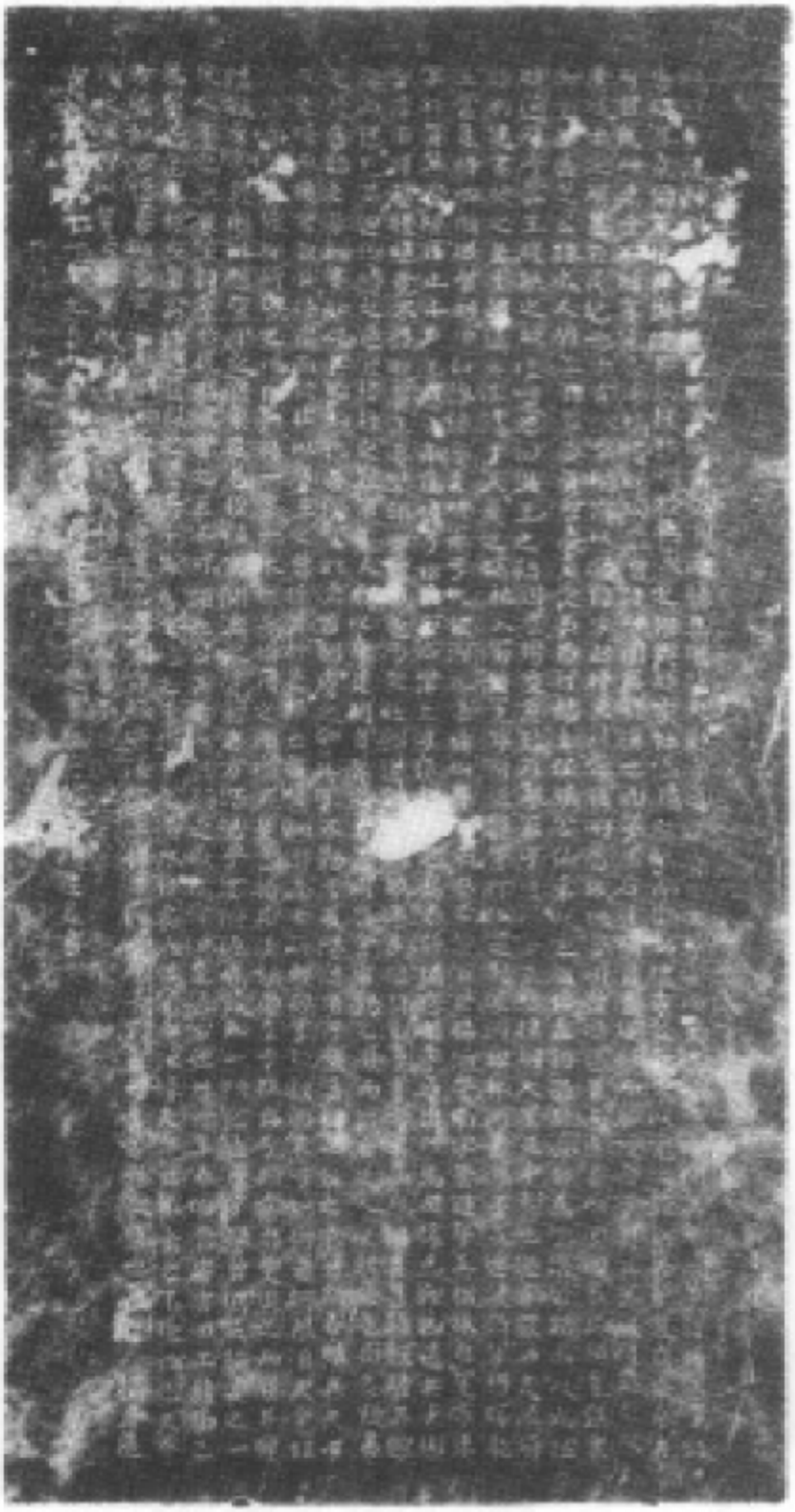

《翼王亭记》碑　　石棉县文化馆



《大渡河怀翼王石达开》碑

石棉县文化馆　供稿

需要全本请访问 www.ertongbook.com



《太平天国翼王石达开驹难碑》

石棉县文化馆　供稿

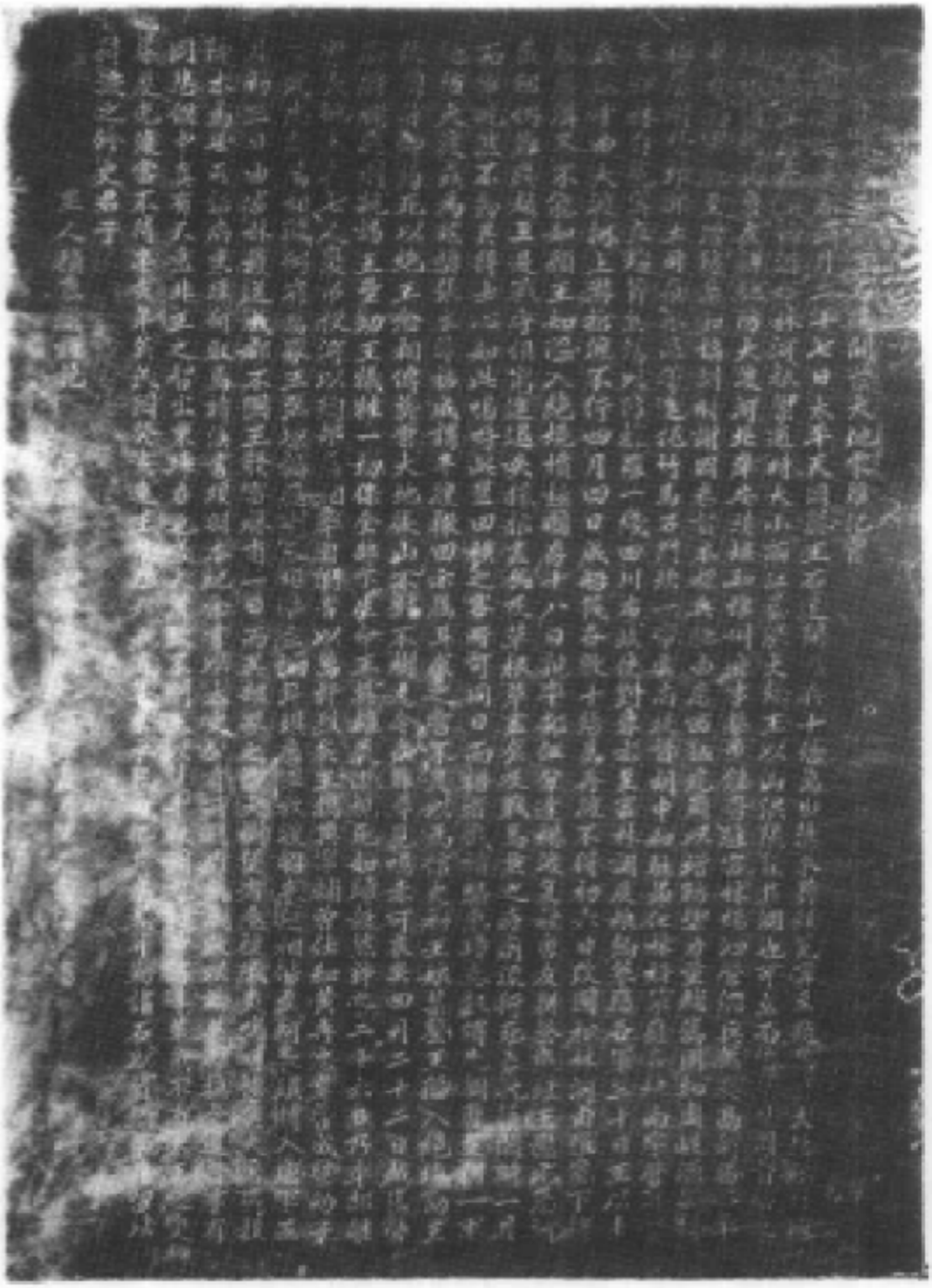

《太平天国翼王石达开紫大地蒙难纪实》

石棉县文化馆　供稿

目　　录

彭德怀同志在石棉……白　朗（1）

彭德怀同志1966年视察四川石棉矿调查记录

……中共石棉县委党史资料征集组（6）

彭总视察四川石棉矿的回忆……刘长斌（12）

我见到了彭老总……帅士高（15）

我参加红军长征的经过……伍彭清（16）

红军过彝区“渔海结盟”的回忆……沙马马海（24）

中国矿产公司在“河道”矿产资源调查的回忆

……何仲尧（35）

中国人民银行石棉县支行筹建经过……黄平绩（42）

石棉建县前后粮食仓库工作回忆……刘德厚（47）

天主教在石棉县的历史与现状……舍　予（50）

越边屯垦大队与“河道”烟匪祸患……李春阳（54）

西康省冕宁保安大队起义经过……彭长烈（64）

一九四五年调查盐源、盐边等县长舞弊案的追述

……孙汝坚（70）

刘万抚生平系年简编……王恩泉、王伯祥（81）

赖执中在西昌……吴鲁仲（84）

紫大地——安顺场…… 张弗尘（97）
大渡河渡口与大渡河桥…… 郭增望（103）
大渡河桥碑刻拾零…… 及康生（107）
附录：修建川滇西路大渡河悬索桥工记… 戴　笠（109）
　　大渡河钢索悬桥落成记…… 赵祖康（110）
老鸦漩的由来及其“灵岩胜迹”…… 石聚堂（112）
翼王亭碑记寻访录…… 石　文（114）
附录：翼王亭记…… 韩孟钧（16）
　　大渡河怀翼王石达开并序…… 张笃伦（118）
　　太平天国翼王石达开殉难碑…… 刘万抚（120）
　　太平天国翼王石达开紫大地蒙难纪
　　实…… 赖秉校（121）
　　题大渡河翼王亭石室…… 于右任（122）
编者的话…… （123）

需要全本请访问 www.ertongbook.com

彭德怀同志在石棉

白　朗

1959年彭总被撤销国防部长职务后，在北京西郊挂甲屯吴家花园满清王朝的一个庄园里挖地种菜，过着名符其实的挂甲归田生活，这个曾经在中国革命史上叱咤风云的人物，就此消声匿迹了。

1965年9月23日，毛主席在中南海亲自找彭德怀同志谈话，要他到三线工作。毛主席曾说过“真理也许在你一边，让历史去作结论吧！”“现在要建设大小三线，准备战争。按比例西南投资最多，战略后方也特别重要，你去西南是适当的，将来还可带一些兵去打仗，以便恢复名誉。”1965年11月彭德怀同志来到四川，任西南局建委第三副主任职，在半年时间中他走了20多个市县，15个厂矿企业。1966年4月，在去攀枝花钢铁基地途中，视察了四川石棉矿，同时会见了“强渡大渡河”的老船工帅士高。

一、临危不忘钙镁磷肥

彭德怀同志在四川石棉矿十分仔细地听取矿产的蕴藏和开采情况汇报。提出了远景规划、产销平衡、利润上缴等一系列问题，对于矿产综合利用中的变矿渣为肥料一项尤为关注，当技术人员谈到用矿渣加上汉源的磷矿石按比例粉碎烧结而成的钙镁磷肥，已于1965年试验成功，经过鉴定达到国家二级标准时，彭德怀同志特别高兴，鼓

励继续试验并希望早日投产。

直到1967年4月18日晚，已经身陷囹圄四个多月的彭德怀同志，尽管在处境十分艰难，毫无人身自由的情况下，他还想到这件与国计民生不无关系的“小事”，伏在昏暗的灯光下，给周总理写了一封信：

总理：

前月阅《人民日报》，见到苏修向美帝出售镁，因而记起去年四月到石棉矿厂（安顺场下游二十公里）考察时，该厂的矿渣多，堆积大渡河南岸、未曾利用。已流失不少。此种矿渣中含大量钙镁，其次是磷还有其他矿物质。加工即成钙镁磷肥。用于农作物的底肥是很好的，石棉矿渣（矿余）占百分之九十五，年可产四、五十万吨，设备简单，成本当然是很低的。去年夏季已报告程子华同志和西南局，他们都很重视。当时已转四川省办理（该矿厂属四川省管）。……此事可能被搁置。小事情本不该打扰您，但我不知应告何人，希原谅，顺祝您永远健康！

石　穿

一九六七年四月二十日晚

注：“石穿”是彭德怀同志的号，是他青年时躲雨石洞中见到滴水穿石后受启示而自取的。

正如彭德怀同志在信中所指出的，此事可能被搁置。利用矿渣制成钙镁磷肥，虽然先后试产过3·5吨。1968年也为石棉县农场公社连坡湾生产队和石棉中学美罗农场使用并收到效益，但事至今日成批生产钙镁磷肥仍然没有提到有关部门的议事日程上来，大渡河南岸堆积的矿渣也还在无声无息地天天流失。

二、会见老船工帅士高

彭德怀同志在石棉视察期间，曾提出想去当年红军强渡大渡河的渡口——安顺场。他在北京时就说过要“到西南，一定去看看那些老地方”，由于那位西南基本建设基地，李××局长的阻挠，川矿党委和地方的负责同志都只好推说公路不通，使彭德怀同志“看看长征路，看看旧战场”的“个人心愿”也不能如愿以偿。这时，恰好船工帅士高正在川矿医院治疗眼疾，周体敦同志（矿保卫科副科长）向景希珍同志透露了这个消息后，彭德怀同志说：“去不成安顺场，就把老船工请来吧”。老船工一到，他十分高兴地紧握着帅士高的手说：“我们是老朋友了，早就想到安顺场去看看你们”。帅士高也激动地说自己眼睛不好，不敢请问尊姓大名，彭总说：“我叫彭德怀，是当年路过安顺场的红军，强渡大渡河如果没有你们的帮助，我们是更为困难的，我代表当年坐船过河的红军战士向你们致谢”。接着彭德怀同志又问了帅士高的生产和生活状况，当了解到他因病，需增强营养时，就送了他十元钱，再次说这是代表红军的一点心意。

这次会见，后来就构成所谓彭德怀在四川收买人心的

突出事例。

三、历史真象不容颠倒

彭德怀同志来石棉视察总共只有三天时间，在关心生产的同时，没有忘记工人的疾苦。当他了解到矿区蔬菜供应紧张需要在外地运输时，就建议县里改良土壤多种蔬菜；刚到的那天吃第一顿饭时，看见摆了八个菜，就边吃边批评说这是搞特殊化。第二天开始就主动到职工食堂去吃饭。当他了解到职工生活安排较好时，又及时表扬了该矿领导。并语重心长地说："地位变了，不要忘记老百姓。"彭德怀同志上矿山也身体力行。一直跑在前面，而且跑得最快，干劲不减当年。上山进坑道就到处钻，到处看，到处问。每到一处都受到工人群众的热情欢迎。

树欲静而风不止，这位身经百战，鞍马劳顿近四十年的革命家，为顾全大局，忍辱负重只身来到四川，担任三线建设副总指挥的大将军，在半年时间里跑遍了从贵阳到川西金沙江之间的广大地区。一心一意扑在大三线的建设上，赢得的却是不信任和歪曲。

彭德怀同志来石棉前夕，川矿党委接到的电话通知是四条规定：①不要组织群众欢迎；②领导出面接待要热情；③有什么问题不要直接找彭，要找西南基本建设基地的李局长；④彭问什么问题可以回答。但机密问题不作答复。县委接到的通知是：原定彭坐飞机到西昌转攀枝花，现在改乘汽车经过石棉县，由川矿负责接待，县里派一领导同志参加。

两个月后西南局建委办公室就起草了一个《关于彭德怀同志半年来的主要情况简报》由西南局转发全区并上报中央，诬蔑彭德怀同志在视察工作中到处挑剔搜集翻案材料，继续放毒，施行小恩小惠，扩大个人影响，坚持其反党反人民反社会主义的立场。

文化大革命中，关锋、戚本禹在给陈伯达、康生、江青的一封信中，诬蔑当时还是中央政治局委的彭德怀同志，“到三线以后，还在积极进行不正当活动”、是“修正主义的一面旗帜”，叫嚷“彻底清除这个隐患。”

１９７８年１１月，党的十一届三中全会为彭德怀同志恢复了名誉，作为我们党和国家的杰出领导人，作为对中国革命事业有卓越贡献的政治家和军事家，作为热爱人民、刚直不阿，从不考虑个人得失的共产主义战士，彭德怀同志将永垂史册。

１９８２年１０月３０日

参考资料：

１、中共石棉县委党史资料征集组《彭德怀同志1966年视察四川石棉矿的调查记录》

２、刘长斌《关于彭总视察四川石棉矿的回忆》

３、《老船工帅士高访问记》

４、景希珍口述丁隆炎整理《在彭总身边》

５、李志坚《彭总含笑在九天——访浦安修、彭钢》载《北京日报》１９８〇年１１月２９日

６、胡思升《彭大将军的最后岁月》载《新观察》１９８２年７期

彭德怀同志1966年视察四川石棉矿的调查记录

中共石棉县委党史资料征集组

1982年8月，中共石棉县委党史资料征集组，约请有关同志于8月20日上午8时，在川矿第三会议室进行座谈。座谈会由川矿组织科长彭俊生同志主持，现将记录整理如下：

李万忠（原四川石棉矿政治部主任）说：彭总来视察前，是由我接的电话，来视察时，也是我们陪同的，时间大约在1966年4月。

电话是由省委扬超书记办公室打来的，电话说三线建设委员会第三副主任彭德怀同志将到西昌路经石棉，要视察四川石棉矿，请予接待，并规定四条：①不要组织群众欢迎；②领导出面迎接要热情；③有什么问题不要直接找彭，要找西南基本建设基地的李局长；④彭提问题可以回答，但机密问题不作答复。我接电话后，因为李振华书记和吴敬塘经理都出去开会未在家，我立即和张世信经理等在家的领导成员商量：认为住在招待所不安全，从我们部队上下地方的人来考虑，对领导来了应该热情。因此，准备把他们安排在矿部机关内，一共准备了三间房子：彭总住一间、李局长住一间、其他随行人员住一间。并通知保卫科的人注意安全和打扫卫生。吃饭方面也通知炊事班做上几个菜。一切安排好后，我就到县里去找地方党委汇报，当时县委书记不在家，由常委扬博厚局长主持工作，我向

他汇报并研究了接待工作。

第二天下午五点左右，彭总他们就到了石棉，我和张世信、扬博厚等一起，到老桥那边去迎接，一共来了两个车子，一个是黑色小轿车，一个是嘎斯６９车，一起共坐四人。彭总身穿一件旧粗呢兰中山服，颜色翻红。一一握手后坐车到矿部。我现在记不清是当天还是第二天晚上汇报的。建委的李局长说："除了听你们汇报外，还要看看矿区，了解矿的产量和地质情况以及运输情况，尾矿处理等。"第二天的八点钟我上班时，彭总就问我职工医院在哪里，我以为他要看病，就陪着他去矿医院，彭总在那里慰问了伤病员，回矿部后，他不知在何处听说帮助红军强渡大渡河的船工在医院治病，就叫请他来。帅士高来后，谈了开船过大渡河的情况，也谈了农村生产情况，后来谈到因患眼病生活上有困难，彭总就给了他一张十元的钞票（那时十元大钞票还不普遍流通），这次会见彭总听的多，讲的少。

下午，彭说要到矿山上去。我说："您那么大年纪，爬山不方便吧？"彭总说："老李，咱们比赛比赛吧！"那时候，介世杰书记在"１２４８"蹲点，那里山比较矮些，我们就事先通知他准备接待要热情些，看得出来，那个李局长对彭总是不"感冒"的，彭总上山，一直跑在前面，而且跑得最快，他还象啦啦队一样，沿途喊："老李，加油啊！"到了一采场（尖石包），群众自发地站在路旁鼓掌，彭总说："同志们好。"广播员放的唱片是《毛主席派人来》那首歌曲。彭总一进坑道就到处钻、到处看。我们担心他出问题。出坑道也到处走走问问，关心生产也关心工人的生活疾苦，彭总那时没有作过讲话和指示。

下午五点回来时路过二选厂，彭总说："走吧，我们去看看那冒烟烟的地方。"一直到天黑六、七点钟时才回到矿部。

在川矿，一共住了两夜，彭总是想到安顺场看看的，但那位李局长不同意，我们就找借口没有让他去。

蒲发有（地质科长，原技术科副科长）：

那天办公室秘书给我说，张主任叫我去有事，我去时张经理对我说："三线领导同志要了解一下我们矿的情况你去汇报，不要问首长姓氏，只回答问题。"当时我就到了"专家会议室"（我那时是技术科副科长），彭总很热情，他离开椅子先和我握手，然后叫我坐下。彭总个子不高，矮胖矮胖的，两道眉毛相当黑。当时我并不知道他是彭老总，只觉得好象在哪里见过，他叫我汇报一下石棉的开采情况和石棉县境内还有些什么矿藏，我扼要地汇报，一共半个多小时。彭总听后，对石棉矿及这个区域很重视，很关心。我心里想，三线领导同志到这里来，是不是要修铁路了。从汇报的内容上看。因为涉及技术问题，都是些数据。问我石棉储藏量多少，远景储藏量有多少？能够开采多少年？我说：按照现有的开采水平（1965年年产量1·4万吨～1·5万吨）计，可以开采到两三百年，他感到惊奇，他认为这个矿大，能够开采这么久。又问我："现在每年利润怎样，能不能赚钱？"我说一年可缴三百多万元，他感到很满意。最后，我把矿区的分布和有几个采矿场，以及其他辅助单位等一一作了汇报，彭总问："一选厂在哪里？"我说就在附近。当即由经理办公室的同志给一选厂打了电话，一选厂的厂长和技术员都在厂里等待，他们到一选厂去时我未去。

需要全本请访问 www.ertongbook.com