0502

青山文史

第五辑

中国人民政治协商会议包头市
青山区委员会提案文史学习委员会

China 需要全本请访问 www.ertongbook.com

青山文史

（请指正、请交换）

请文换

中国人民政治协商会议

包头市青山区委员会提案文史学习委员会

一九九六年六月

献　　给

中国共产党建党七十五周年

包头市青山区建区四十周年

新青山石史

中国编影

高文卿

一九九六四

編史修志鑒古明今

賀青山文史第五輯出版

康熙寓 丙子夏

需要全本请访问 www.ertongbook.com

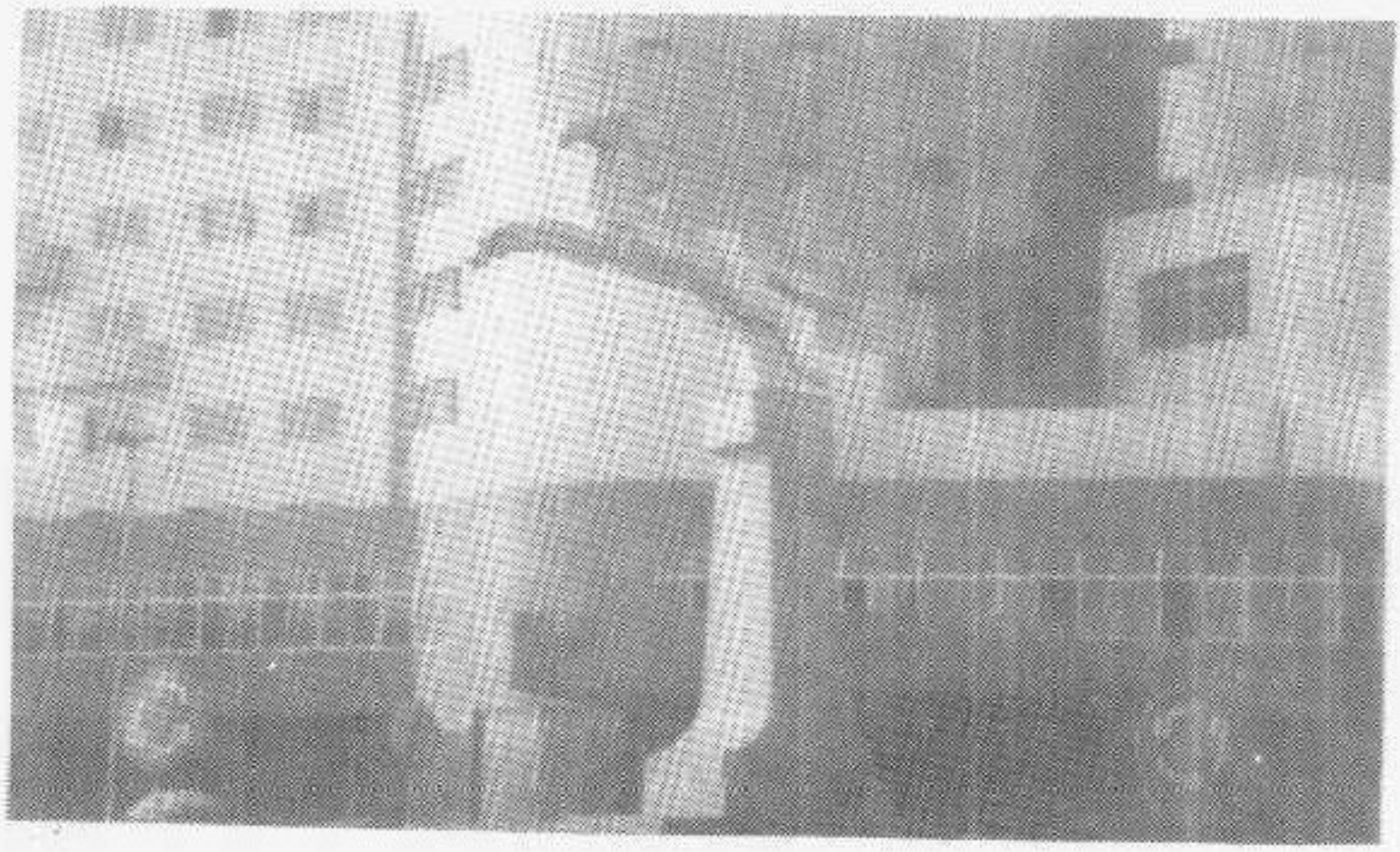

青山文明区（内蒙阿吉奈赛奖）

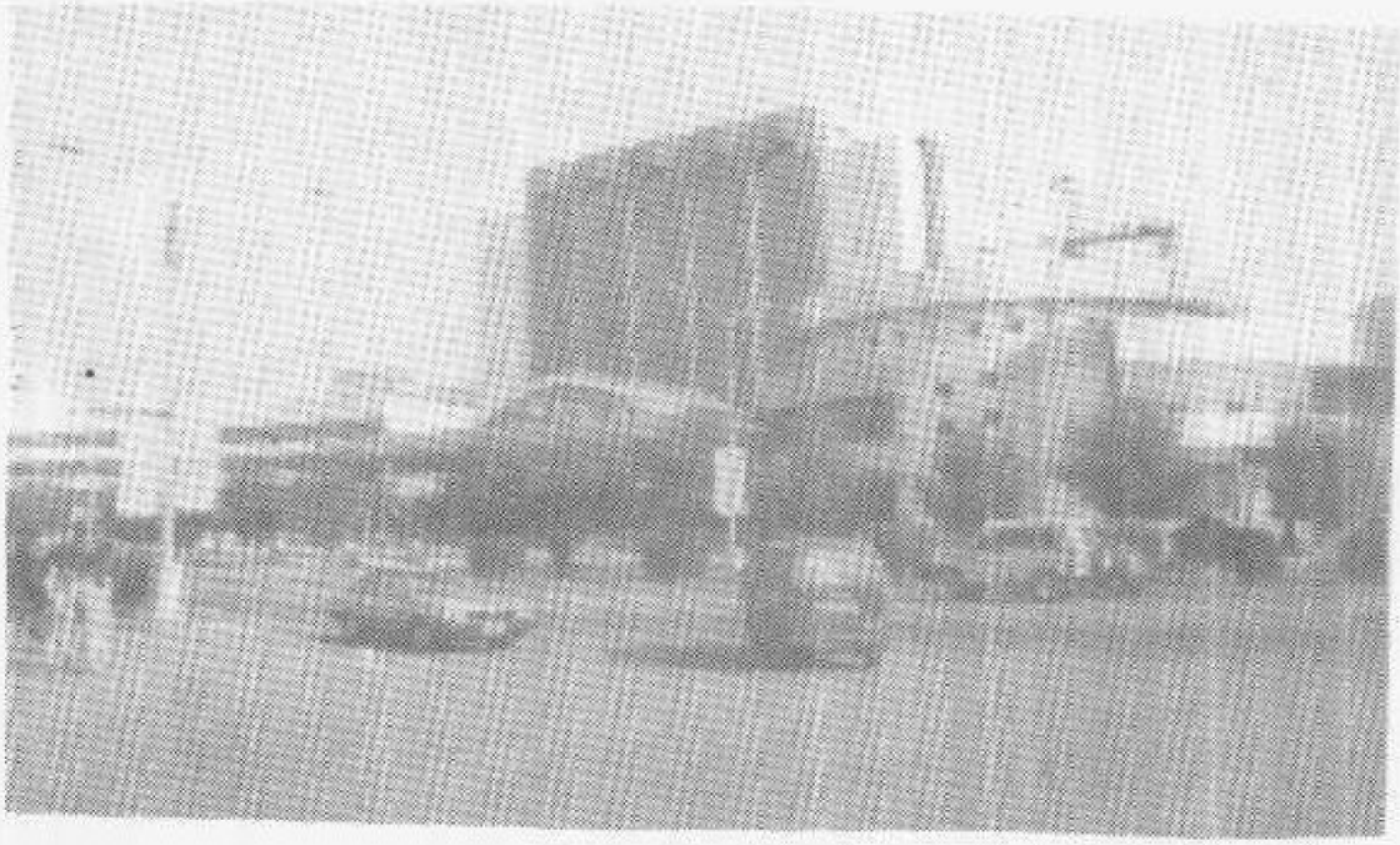

民航大厦、高科技稀土开发中心

China

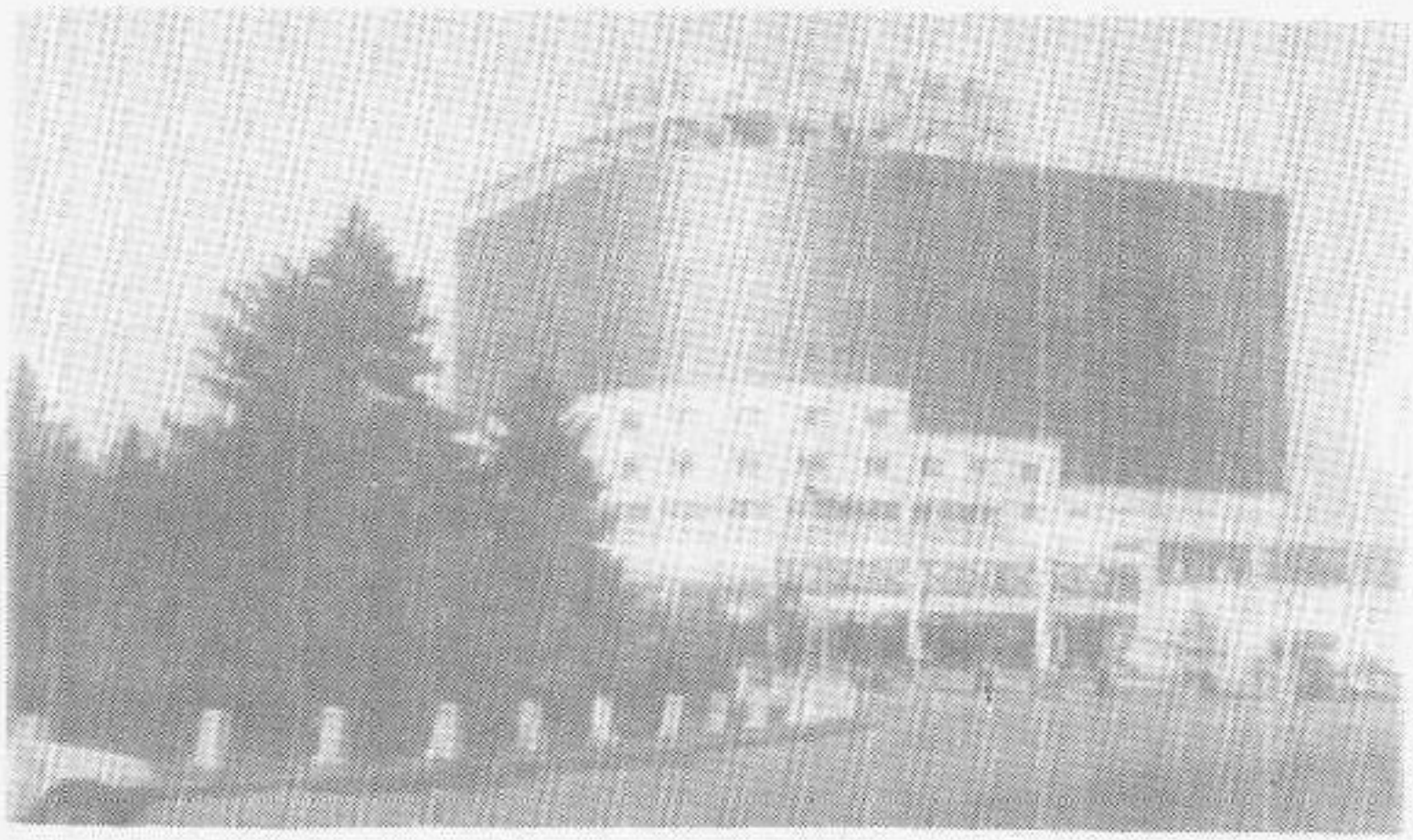

天外天大酒店

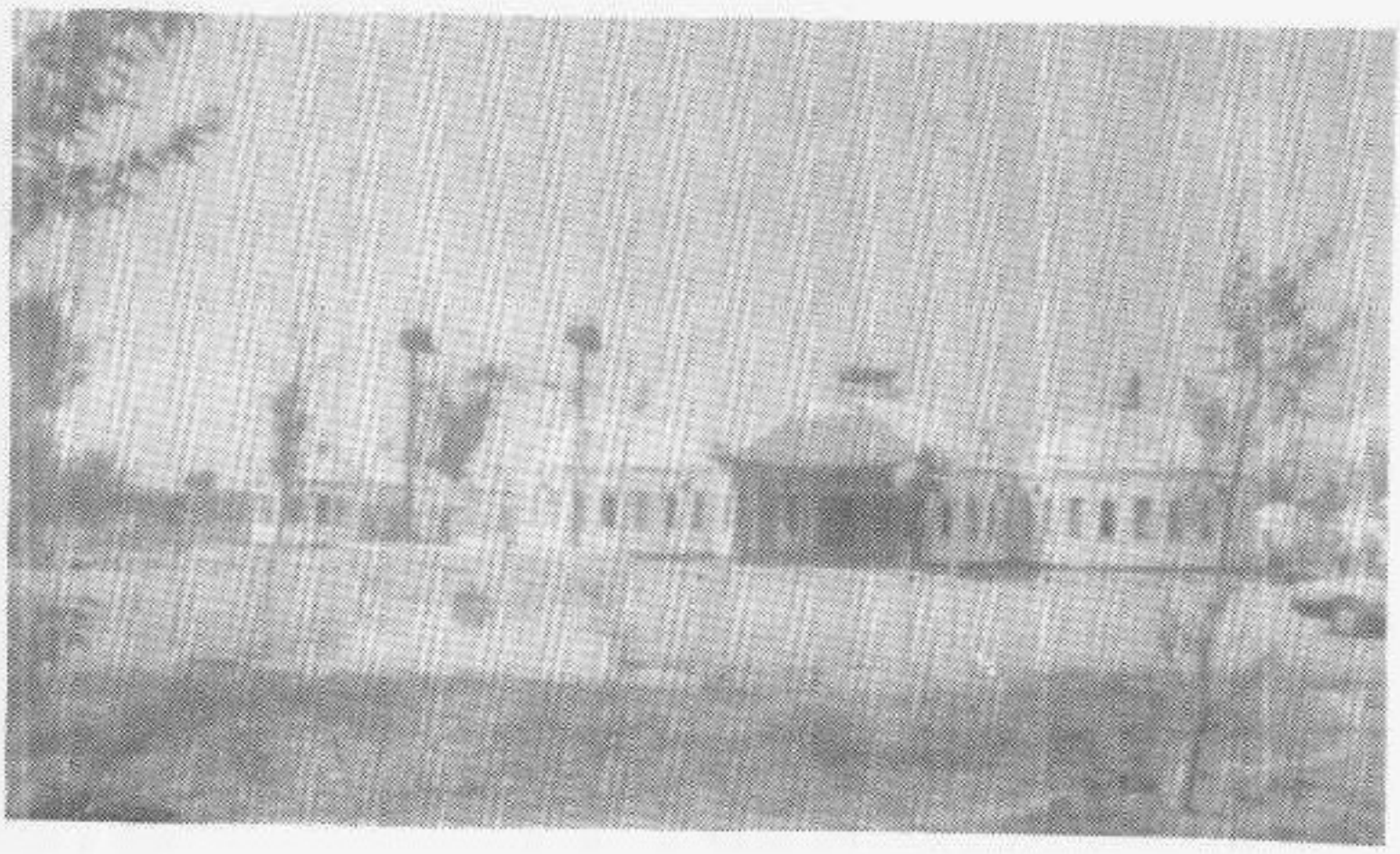

赛罕塔拉渡假村

China

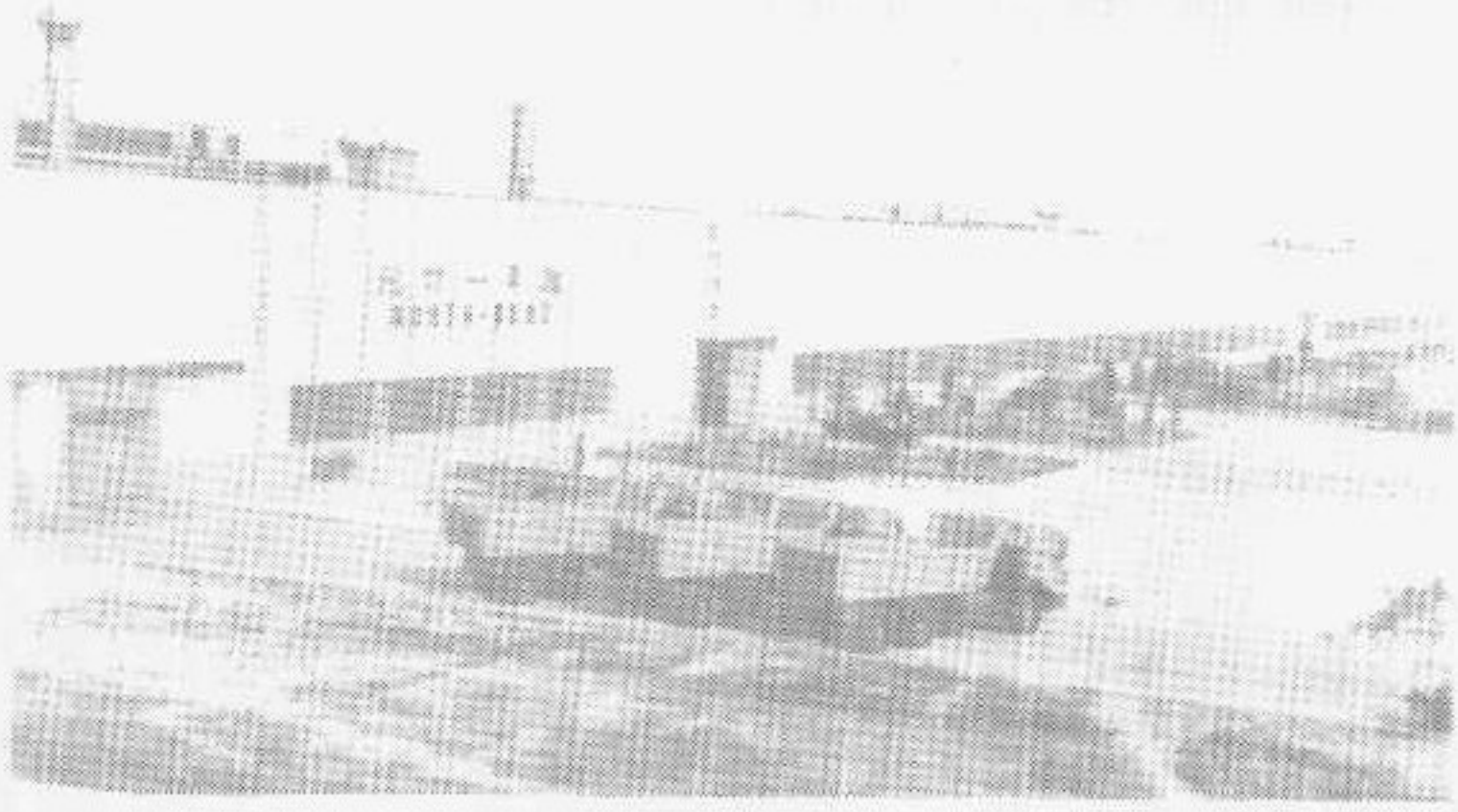

内蒙古北方汽车制造有限公司



奔驰车

China

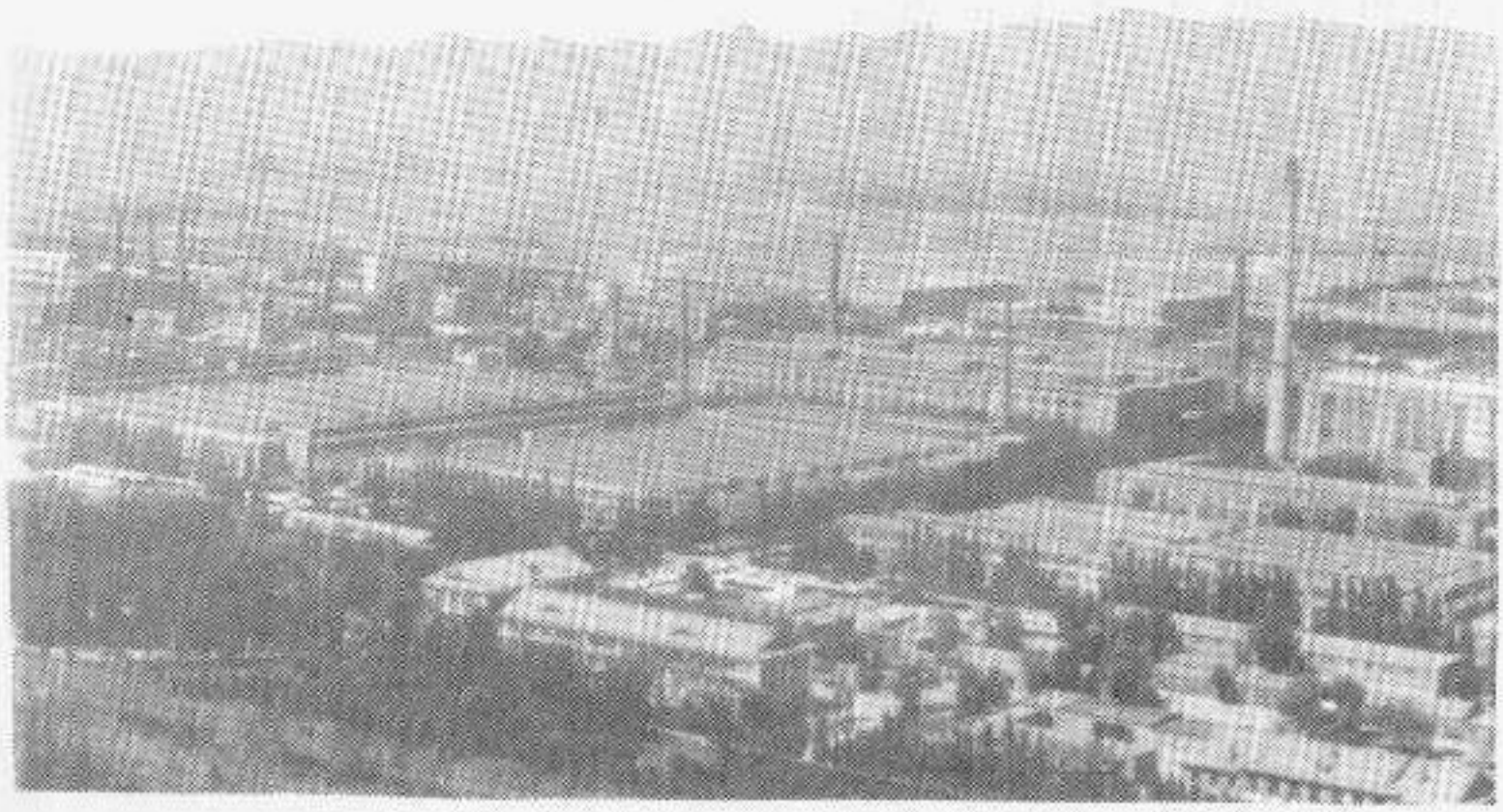

内蒙第二机械制造总厂鸟瞰



北重生产的 33—07 载重汽车成批出厂

China 需要全本请访问 www.ertongbook.com

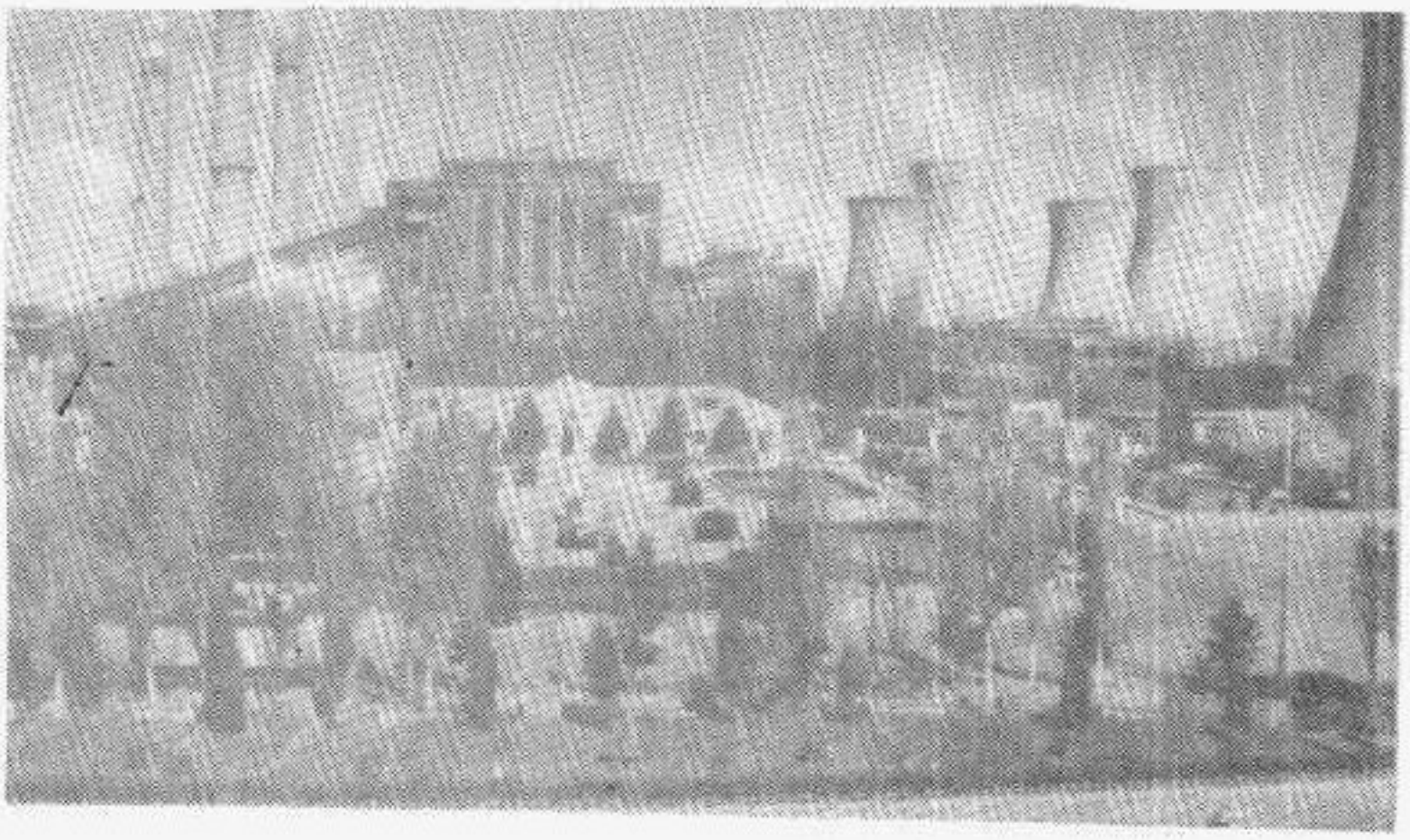

包头第二热电厂全景



满都拉娱乐城外景

China

序　言

富文祥

人民政协文史资料是根据敬爱的周恩来同志的倡导开展起来的。在多年的实践中，我们本着“存真、求实”的原则，努力开展青山文史资料的收集、整理、出版工作。这项工作的开展，对推进我区文化事业、精神文明建设的发展，教育今人，启迪后人，增进共识将起到积极的推动作用。

值此青山区成立 40 周年之际，谨以《青山文史》第五辑奉献与广大读者。本辑共编入稿件 27 篇，主要以改革开放以来青山区各项事业的建设、发展为主，充分展示了我区改革开放的时代风貌；真实地记录了各民主党派在中国共产党的领导下，风雨同舟的经历；歌颂了新一代创业者为了我区的建设事业无私奉献的精神。此书的出版，对我区社会主义精神文明建设将起到有益的作用。

《青山文史》第五辑，在编辑出版过程中，得到区委、区政府领导的高度重视与大力支持，区委书记高文卿、副书记康秉富亲自为本书题了词，区委副书记、区长王德荣同志题写了书名。区党政机关和驻区各大厂矿、企事业单位也给予了大力支持。同时，编撰人员也付出了大量心血，在此一并致以诚挚的感谢。

由于条件所限，不妥之处，恳望社会各界人士不吝赐教。

一九九六年六月二十六日

China

《青山文史》第五辑
编辑委员会

主任：富文祥

副主任：赵金红、张培成、宋潼临、孙广彦

委员：（按姓氏笔划为序）

田永远　左峻峰　任志杰　陈立群

苗来福　贾志忠　章克良　窦大威

主编：田永远

编辑：任志杰

目　录

发展建设篇

青山盛开文明花

——青山区群众性精神文明建设活动回顾 …… 阎立志(1)

谱写现代文明城区乐章的人们

——城环局“八五”期间工作纪实 …… 陈教学　刘春燕(8)

草原飞出“金凤凰”

内蒙古一机厂奔驰汽车制造公司采风 …… 郭宝林　罗光杰(15)

辉耀钢城的一颗新星

——北方重型汽车有限责任公司发展纪实 … 柯良(20)

励精图治　再铸辉煌

——来自包头第三热电厂的报告 …… 左峻峰(30)

辉煌在延伸

——二〇三厂发展轨迹 … 李长跃　王立宁　苏锐(41)

塞北大地铺绿翠　花园工厂赛江南

——包头市第二热电厂创建花园式工厂纪实 ……

…… 左峻峰(46)

塞外奇葩　独领风骚

——满都拉娱乐城声名远播 …… 左海伦(51)

同舟共济篇

包头民革组织发展回顾 …… 张生如(55)
同心同德　谱写新篇
——民盟青山总支纪实 …… 杜德敏　陈立群(61)
弘扬民建会优良传统　尽心竭力为四化服务 … 刘岐荣(68)
包头民进的春天 …… 张铎(73)
解放思想　开拓前进
——中国农工民主党青山支部纪实 … 张福　蔡捷(79)
继往开来　再创辉煌
——九三学社包头市青山支社纪实 ……
…… 刘长吉　窦大威(83)

群英荟萃篇

益寿康和他的经理 …… 邓成和　刘颖(89)
主人的楷模——程吉祥 …… 于永辉　吴蒙光(94)
魂系神弓
——记杰出的火炮专家孟慎非…… 章克良(100)
当代"孟泰"…… 邓成和(113)
人生意义在拼搏　呕心沥血写春秋
——刘忠贵的奋斗足迹…… 左峻峰(119)
献给未来的爱歌
——记朱锡璋教授…… 陈立群(127)

历史回顾篇

献身核事业的人

China

——刘允斌生平简介…… 刘佩玉(133)
访李妙秀…… 刘佩玉(139)
冀热察独立五旅战绩片断…… 冯敏(143)
之一:旧屯歼灭战
之二:全歼驻吕合堡的国民党还乡团纪实
之三:南湾子战斗纪实
之四:缅怀英雄业绩、弘扬爱国主义精神
——我军两次攻打隆化城纪实

民 族 宗 教 篇

青昆清真寺概况…… 扎布(162)

青山盛开文明花

——青山区群众性精神文明建设活动回顾

阎立志

青山区是包头市的一个新型工业城区。八十年代初，全区26万各族人民在改革开放的历史跫音中，开始了以创造“经济繁荣、社会安定、民族团结、民风高尚、环境优美、生活方便”的文明城区为目标的群众性精神文明建设活动。转瞬十几年过去了，我区的市容市貌、人们的精神面貌、社会各项事业发生了深刻的、历史性的变化。青山区早已跨入了自治区“文明区”行列，而且正在向具有高效能的基础设施、高水平的管理体系、高质量的生态环境、高度社会化的分工协作、高度社会文明的自治区五星级文明城区迈进。回首过去十五年精神文明建设活动的发展历程，正是为了总结经验、增强信心，把青山区建设得更加美好、文明，让全区人民品尝到精神文明建设带来的无尽甘怡。

一、初创优美环境的起步阶段

“文明不文明，首先看卫生”，此话虽不无偏颇，但确有一些道理。试想，如果一座城市，四处污泥浊水，失去起码的文明面貌，何以多谈精神文明建设？青山区委、区政府从区情出发，在1981年以治理城区环境的“脏、乱、差”为精神文明建设的突破口；拉开了全区群众性精神文明建设活动的序幕。1982

年，成立“五讲四美三热爱委员会”，做为全地区精神文明建设的领导、协调机构，持续开展了倡导“五讲四美”、组织“全民文明礼貌月”、创造优美环境等系列活动，积极参与自治区“阿吉奈”奖、包头市“银鹿”奖等环境卫生专项竞赛活动。虽然，这一起步阶段的活动显得单一化，带有突击性，但成效却很明显，一度严重的“脏、乱、差”现象得以整治，环境卫生管理走上了经常化、制度化轨道，市民的文明意识得到启蒙，为我区申报进入自治区级文明城区奠定了坚实基础。

二、培养细胞，开拓精神文明建设新境界

1985年，自治区党委和政府派出检查验收团，检查指导我区的文明区建设情况。经过严格、细致的检查，对我区给以高度评价，并于8月份把我区首批命名为自治区“文明区”（当时，自治区仅命名了赤峰市红山区和包头市青山区为文明区）。

殊荣的获得，进一步激发和鼓舞了全区上下深化开展精神文明建设活动的积极性和创造性。区委、区政府审时度势，及时把我区的精神文明建设工作重点转入了以文明单位创建为中心的文明区建设和发展阶段，着力强化了细胞建设工程，并在1987年10月把原“五四三委员会”更名为“文明区建设协调指导委员会”，下设办公室，这标志着青山区精神文明建设领导及工作机构在职责、任务、功能上趋于常规化。

所谓文明单位，是经过培养、考核、评选，由地方党委和政府授予的社会主义物质文明建设和精神文明建设的本级最高综合性荣誉称号。

文明单位评选，标准高，内容广，能够全面衡量一个单位两个文明建设的综合素质。活动开展后，驻区、区属各大厂矿

需要全本请访问 www.ertongbook.com