2306

# 绵阳市文史资料选刊

第八辑

中国人民政治协商会议绵阳市委员会
文史资料研究委员会 编

91

需要全本请访问 www.ertongbook.com

# 绵阳市文史资料选刊

## 第八辑

——纪念辛亥革命八十周年专辑

中国人民政治协商会议
四川省绵阳市委员会 文史资料委员会编

封面题字　　张秀熟

封面设计　　侯正桂

《绵阳市文史资料》　第八辑

中国人民政治协商会议四川省绵阳市委员会
文史资料委员会　　编
绵阳东方彩印厂　　印刷
开本850×1168毫米　1／32字数　千字
印数1——2000册

绵阳市内部资料图书准印证绵文字第901号

收工本费　2.60元

人民革命可翻地覆
推翻帝制建立民國

為綿陽市政協紀念辛亥革命
八十周年題

張秀熟 一九九一年七月四日

纪念辛亥革命、团结炎黄世胄、为振興中華统一祖國而奋斗！

周祜法

需要全本请访问 www.ertongbook.com

殷鉴辛亥缅怀先哲
团结奋进振兴中华

李铎之

一九九一年夏


天下為公

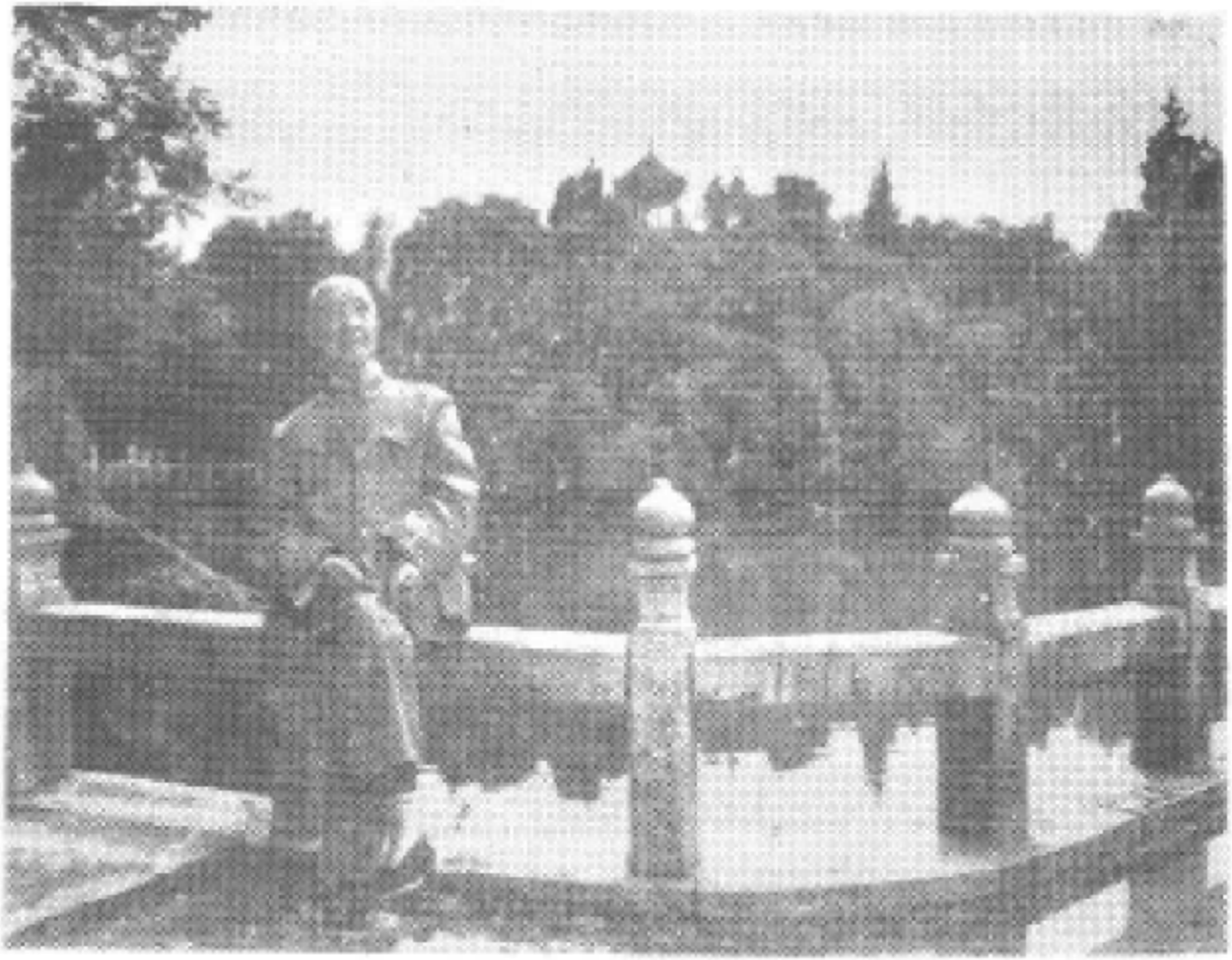

九十六岁的张秀熟同志

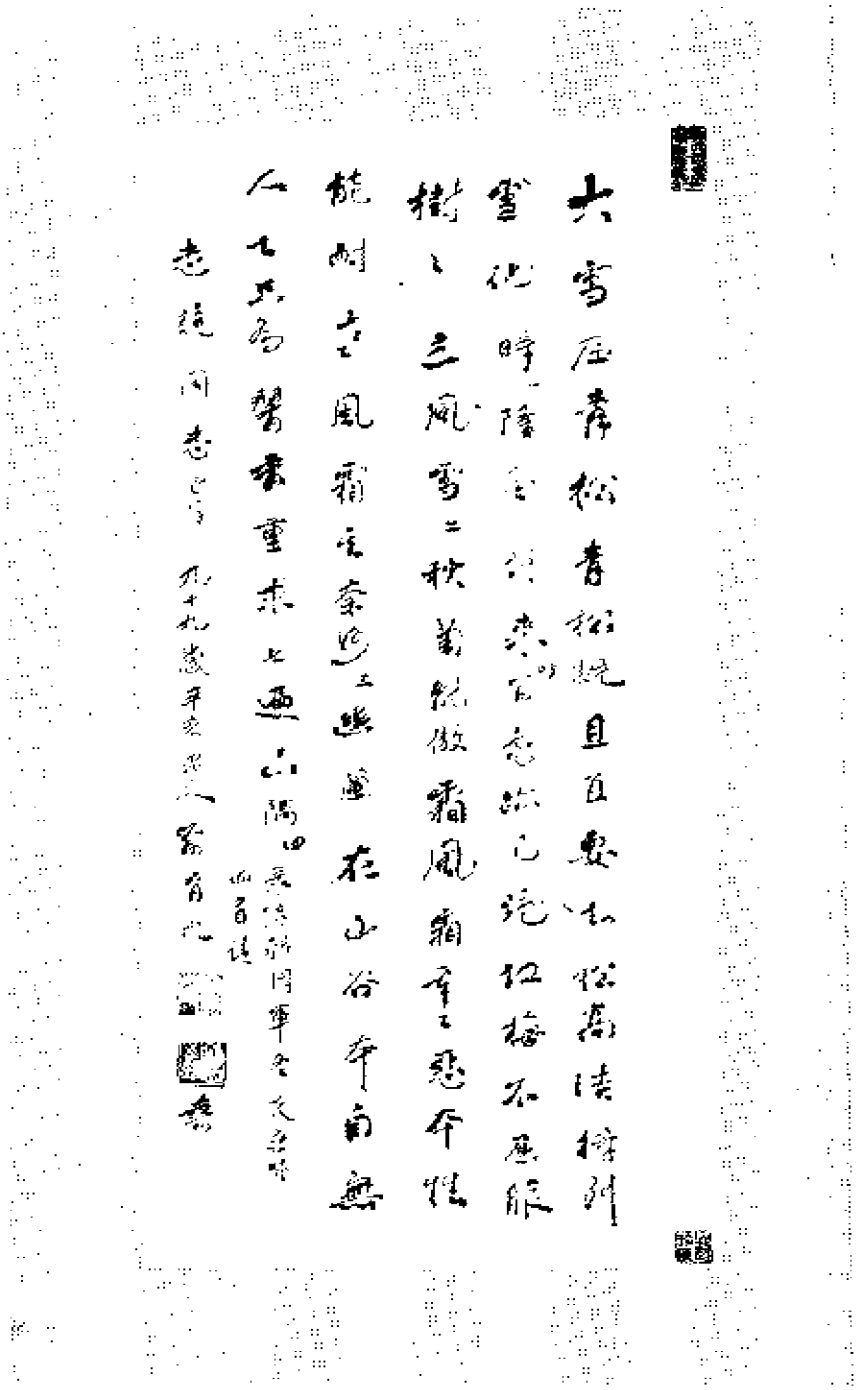



李蓮孫老先生近照

武昌首義
推翻帝制
建立共和
業績永著

李蓮孫題

辛未夏

# 绵阳市政协文史资料委员会名单


| | | | | | | |
|---|---|---|---|---|---|---|
| **主　任** | 雷金声 | | | | | |
| **副主任** | 钟利戡 | 董天富 | | | | |
| **委　员** | 王典瑞 | 邓宗奇 | 阳本均 | 许耀均 | 何志国 | 陈惠宇 |
| | 汪蜀翘 | 周明贵 | 周述渊 | 唐绍华 | 曾广栋 | 廖仲宣 |
| | 周玉清 | | | | | |
| **顾　问** | 杨云涛 | 谢志超 | 李莲孙 | | | |
| **特约研** | 马百平 | 王代升 | 王志强 | 江瑞炯 | 阳西垣 | 阮永谦 |
| **究　员** | 孙福民 | 邵开化 | 李尧东 | 李德书 | 李瑶璋 | 陈　鹏 |
| | 张开吉 | 沈伯俊 | 杨　俊 | 郑定理 | 南治平 | 贾万俭 |
| | 辜勇德 | 蒋　志 | 宣绍文 | | | |
| **责任编辑** | 雷金声 | 钟利戡 | 南治平 | | | |

# 前　言

辛亥之秋，八月癸丑，武昌首义，清廷瓦解，民国肇造。时世人讳革命而诚谓“反正”。本《汉书》而立论之谓也。邹大将军著《革命军》，革命之名声大振。乃谓之革命。“辛亥革命”史家之谓也。

《易。革》云：“天地革而四时成，汤武革命，顺乎天而应乎人，革之时大矣哉。”斯革命一词之始源。孙中山先生首倡革命，“其目的在求中国之自由平等”推翻清廷，创建民主共和。强国强民，俾四亿炎黄世胄屹立于世界之林。救人民于水火，挽生灵于涂炭。是谓顺天应人之壮举。虽然辛亥革命中道销折，可为中华民族兴衰成败之借鉴。故而中山先生后来提出“联俄联共，扶助农工。”岂料孙中山先生寿考不永，哲人先萎，梁木早倾。中国革命伟业，惟中国共产党擎起无产阶级革命红旗，始走艰苦曲折的革命路，完成新民主主义革命。继而带领人民进入社会主义革命和社会主义建设的征程，建设四化，振兴中华，实现祖国统一，向着社会主义大道迈进。

今岁逢辛未，辛亥八十春秋之际，特选编此辑，以为纪念。本辑反映了绵阳市辛亥革命时期各阶层的思想动态；反映了辛亥中的革命行动。如我市参加“公车上书”的张西铭，资政院议员张政的维新活动。辛亥前夕的红灯教起义；辛亥中同盟会员李实起义于江油，廖树勋起义于长寿，侯国治率众克安县；还有凌阆起义双河场。民国二年秋，同盟会员张百祥响应熊克武起兵讨袁伐胡独立于绵阳。他们以亡我的革命精神，青年时代为革命而壮烈牺牲。今天读此资料缅怀先哲，启迪教育后昆，激励今人奋进。

本辑选载辛亥革命有关的资料文章共49篇。有亲历亲见的资料，也有亲闻的记述资料。特别值得一读的《辛亥一夜》这篇文章，是籍隶我市的革命老前辈，年近百岁的张秀熟同志，为我市文史资料辛亥革命专辑撰写的稿件。张秀老辛亥革命时正是在平武高等小学堂毕业之时。他在回忆文章中，写当时孩童做游戏时嘴里唱着："光绪三十三，皇帝败江山。"小皇帝即位改元宣统，老百姓讥为"猪吃的不爱了，要掀桶"。他这篇文章描写农村老百姓对推翻帝制的拥护，反映了辛亥革命时山区群众的心理状态。这是一篇很好的散文，更是一篇很好的文史资料，为编史、修志提供了历史佐证，为启迪教育后代提供了很好的乡土教材。还有年逾期颐的老寿星、市中心医院的老中医师李莲孙老先生，是辛亥武昌起义的亲见者，至今耳目聪明，步履矫健，精神抖擞，思维条理明晰，对阅历往事，讲起来如数家珍，今天读起来犹历历在目。还有名老中医师八十三岁高龄的马百平老先生，记述他孩提时跑"同志军"的情形，亲耳聆听四川保路运动领袖之一的张澜讲述辛亥保路运动情况，他还转述了亲历辛亥革命的先贤张知本、张难先等讲述当时革命的一些事迹。还有一篇是我市寓居北京的袁海余老先生，笔录其寓居台湾的堂弟袁绍礼讲述其父袁颖初，支持革命党人汪兆铭、黄复生等谋刺清廷监国摄政王载沣的轶事。还有的资料文章记述了"红灯教"在辛亥革命前起义反洋教的情况。有的专题记述了封建统治加征赋税，横征暴敛，加重人民负担的情况。也有专文记述学校改制，风俗变化。也有记述一个人一件事的资料文章。

总之，这本专辑可读性很强，史料价值高。读后可使人对绵阳在辛亥革命时发生的种种历史变革有一个梗概的了解。

兹值纪念辛亥革命八十周年之际赋七律一首以志：

擘鼓惊传震禁闱，绵州壮士共雄威。
凌公民社旌旗耀，张总军营羽檄飞。
身献家乡存浩气，血凝涪水映金辉。

三巴父老怀忠烈，怅望云天雁影微。

最后，对关心支持这本集子的领导和同志们表示衷心的谢意。

高显齐

辛未仲秋

# 目　录

前　言……高显齐

## 辛亥老人谈辛亥革命

辛亥一夜……张秀熟（1）
百岁寿星李莲老谈辛亥革命见闻……李莲孙　口述　史　麟　整理（7）
陈经渔与《讨瑞檄》……李莲孙　口述　马百平　整理（12）
辛亥革命前贤的点滴轶闻……马百平（13）
忆辛亥革命时期石泉县的点滴情况……魏景虞　口述　陈无邪　袁郁林整理（17）
辛亥保路同志军在安县……简瑞光（20）

## 综　述

辛亥革命话绵阳……钟利戡（22）
辛亥革命前后绵州三件大事……江瑞炯　杨朝俊（39）
辛亥革命前夜的三台……赵竟修（46）
辛亥革命时期石泉县的形势概况……王朝义（58）

辛亥革命前后的盐学……廖仲宣（60）
辛亥革命简介……南治平（65）
彰明县辛亥和平反正……江瑞炯　肖定沛（69）

## 武装斗争

辛亥革命中绵阳市境的几次武装斗争……蒋　志（70）
达兴武反清……王宗林（79）
侯国治攻克安县……唐永禄　钟顺芳（81）
四川保路运动与江油起义……张铁船　严　澈（83）

## 名人轶事

王人文归途受阻解囊救三台……伯　黎（86）
宣慰使张表方赴任道中定潼川……伯　黎（92）
袁颖初清末京师轶事……袁绍礼　口述
袁海余　整理（95）
几位在辛亥革命中有贡献的三台人……敬泽书（97）
同盟会员傅子东……傅全明（102）
资政院议员张政……钟利戡（112）
同盟会员陈新斋先生事略……刘长荣（117）
记共和党人刘冕……马春林（121）
同盟会员谢兆兰……吴志高（122）
同盟会员高福渠和他的“广和班”……张江波（123）
王道立二、三事……汪远华　陈　彬（126）
辛亥革命前后平武的知名人物……张一忱（129）
清末民初简锡庚事略……范天骥（134）

## 教育演变

辛亥革命时期绵州新学的兴起……庄开泽(137)
辛亥革命前后绵阳教育的变迁……贾万俭(141)
清末民初的安县教育……南治平(152)
辛亥革命时期梓潼县的教育……仇子泽　史元学(153)

## 经济状况

从清朝田赋的变迁看辛亥革命的必然性……刘朝根(159)
陈宛溪和他的《劝桑说》——辛亥革命时期的
四川蚕丝实业家纪事之一……周明贤　陈纲祖(167)

## 农村及社会状况

辛亥革命后安县的农村变动……南治平(175)
辛亥革命后三台风俗演变数则……春秋　贺　俊(183)
对“崇汉公”执照的说明……邓亚曾(190)
辛亥革命时期安县的匪患……郑天佑(196)
董毛二小传……赖俊臣　口述
冷　凌　整理(201)

## 军政体制

大印分县在辛亥革命后的解体……张树敏(205)
辛亥革命后龙安营的废除……张树敏(208)

需要全本请访问 www.ertongbook.com