敬請交換

纪念抗日战争胜利四十周年专辑





需要全本请访问 www.ertongbook.com


绵阳市政协文史资料选刊
团结奋进
再展宏图
乙丑秋 杨超

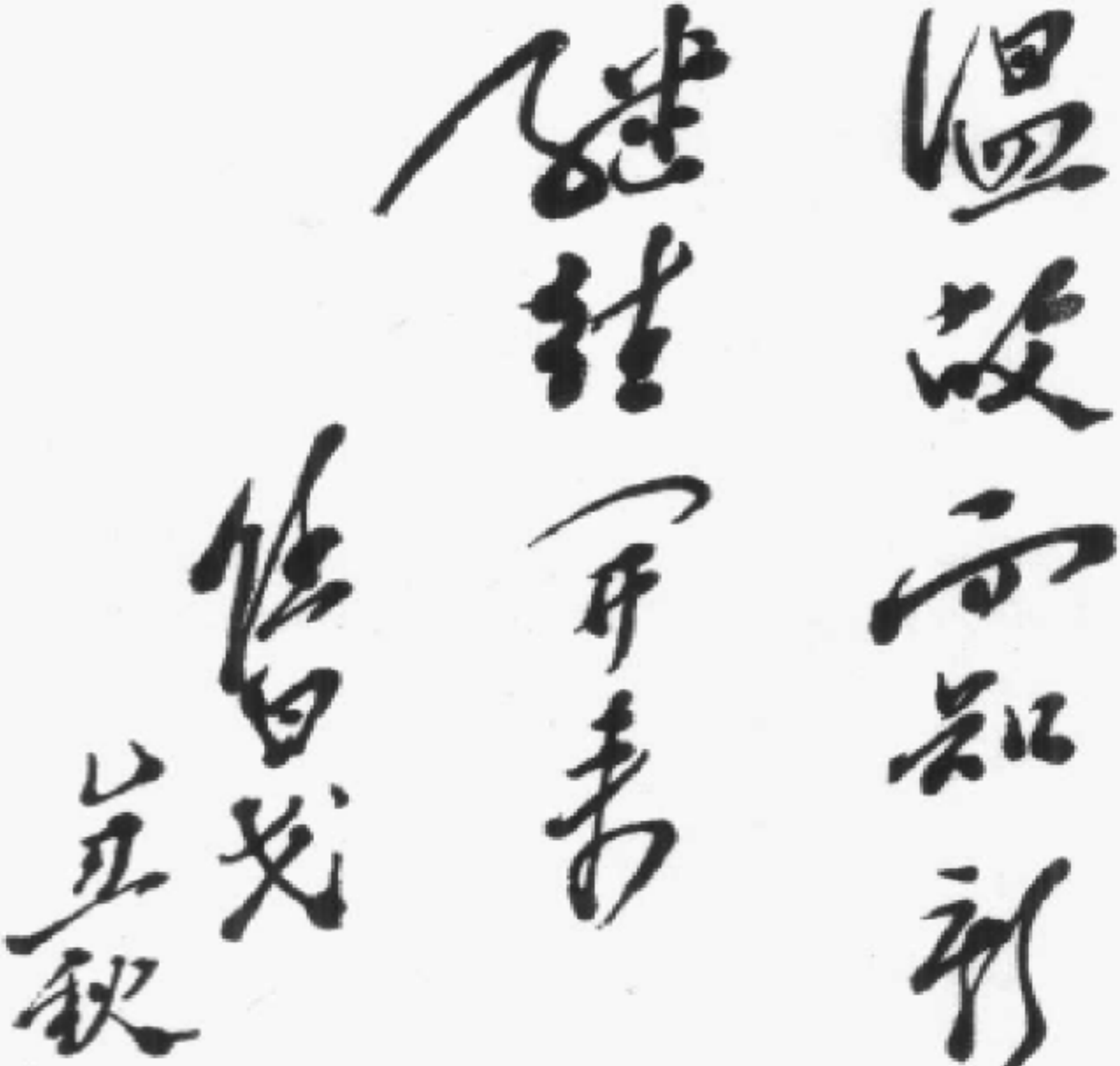

溫故而知新

繼續開青

[illegible]

[illegible]

[illegible]

以銅爲鑒可正衣冠以古
爲鑒可知興替以人爲鑒
可明得失

一九八四年冬月書
唐太宗三卷以應

綿陽市政協文史資料選集

[illegible]



图为：绵阳市各界人士纪念抗日爱国将领宋哲元将军诞辰一百周年大会会场（一九八五年八月二十七日）

需要全本请访问 www.ertongbook.com

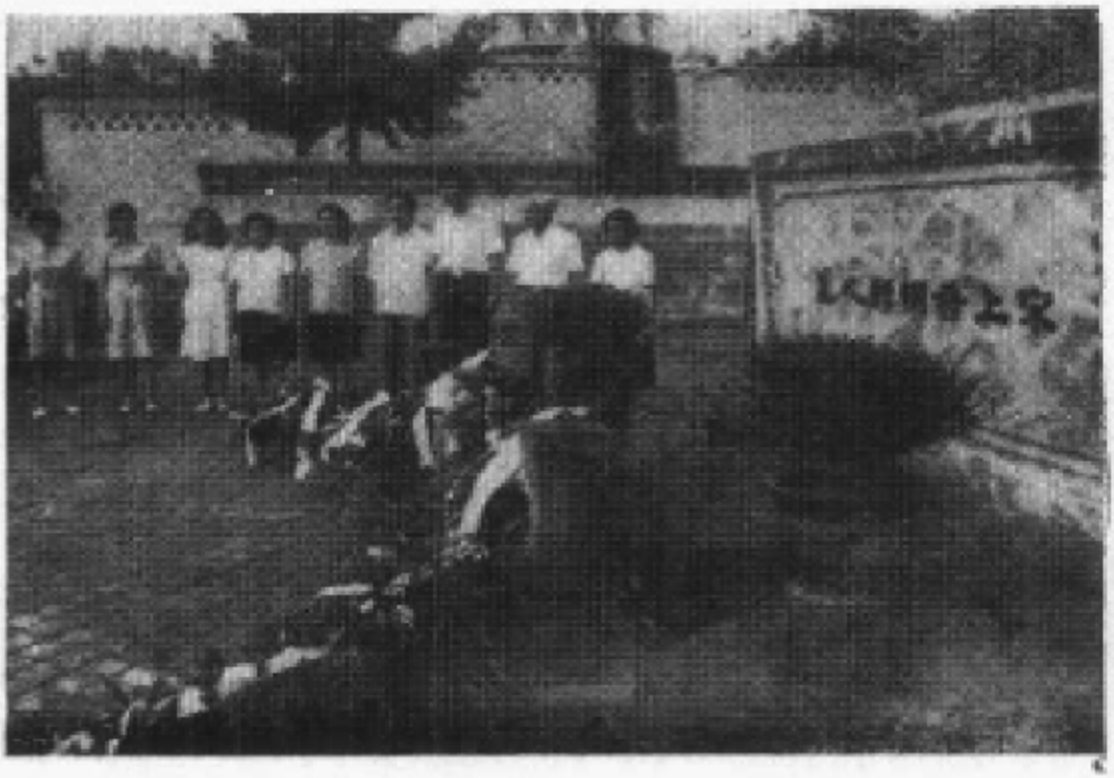

一九八五年八月二十七日绵阳市各界人士举行纪念抗日爱国将领宋哲元将军诞辰一百周年大会后，各界人士二百余人前往宋墓为宋将军扫墓。图为扫墓后宋将军亲属在墓前悼念的情景。右起第一、二人为宋将军三女宋景文女士夫妇，右起第六人为宋将军外甥女李惠兰，其余为宋将军的孙辈。

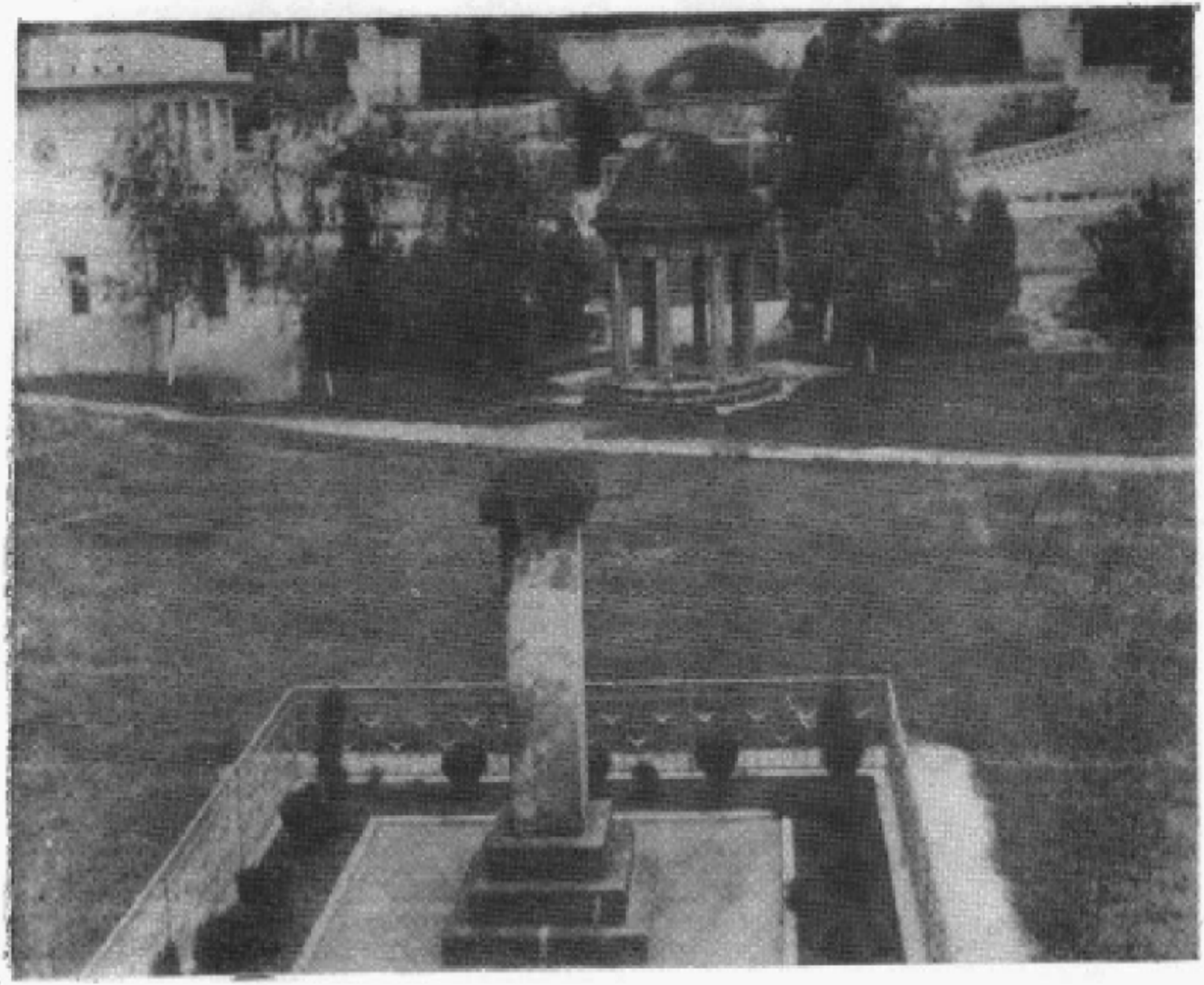

图为：座落在绵阳市富乐山的宋哲元将军墓园全景

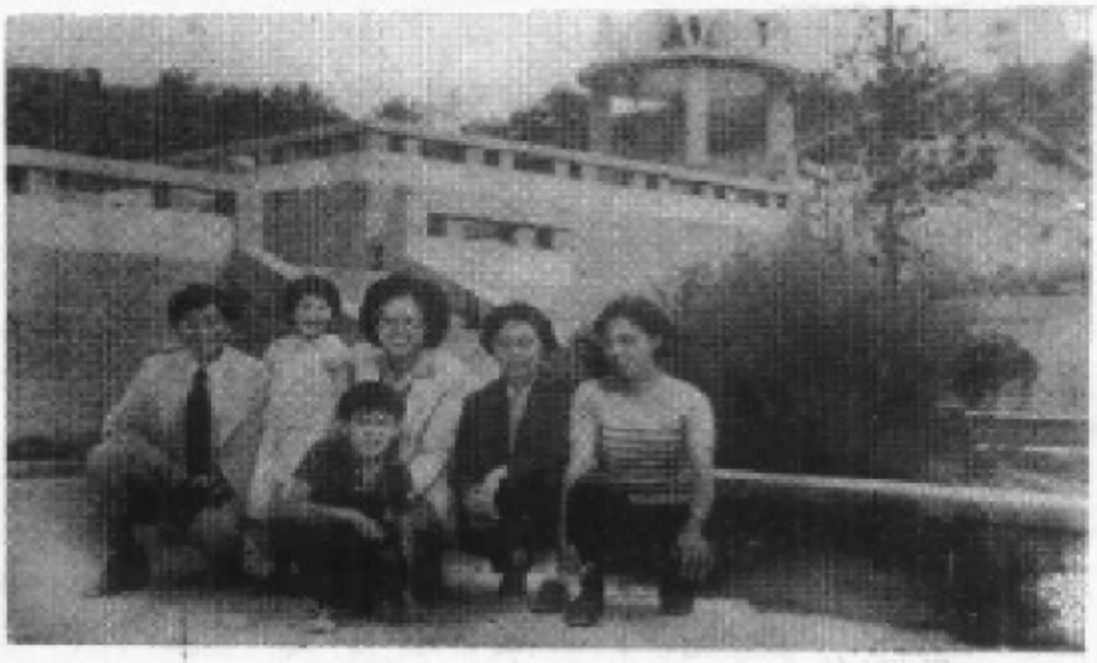

图为宋哲元将军的三女宋景文（右起第二人）和幺女宋景孚（右起第三人）幺女婿明道广（左起第一人）及外孙儿女于一九八〇年扫墓后在墓园留影



图为：一九三六年宋哲元将军在抗日前线指挥演习的情况　　（高一旭供给资料）

需要全本请访问 www.ertongbook.com



⑧宋哲元将军率领的二十九军在演习场地的图片：上图为：高射机关枪表演；中图为：重炮队之开拔进攻表演；下图为：重机关枪队攻击前进表演。（高一旭供给资料）



图为：宋哲元将军手迹



图为：著名爱国将领张学良将军赠给宋哲元将军的指挥刀。

目　　录

前　言……杨云涛（1）
抗日爱国将领宋哲元将军在绵阳……濮　实等（3）
抗日救国英雄李家钰将军英勇殉国的回忆……许　晖（17）
梓潼抗日爱国英雄李发生……　蒋佩伟（23）
忆滇西腾冲抗日战场的一次战斗……罗恭鉴（25）
抗战初期苏联人民支援我国抗战的历史见证
（附图片四）……郑长鹏　张树敏　刘长荣（30）
抗战时期东大学生率先投笔从戎……许跃均等（38）
抗战胜利东北大学复员迁校杂忆……李尧东（42）
抗战时期内迁绵阳的国立六中始末……王振绪（49）
抗战时期梓潼国立六中一分校地下党
领导的抗日宣传活动片断……梓潼党史办供稿（64）
谢趣生的抗战漫画（附漫画四幅）……廖仲宣（69）
忆日本侵略者在南京制造的一次挑衅事件……张铁船（74）
日本飞机两次轰炸三台的暴行……谌治章（77）
忆抗战时期请缨杀敌……王建堂（80）
第二次国共合作三台掀起抗日救亡的热潮……李剑虹（82）
抗日救亡运动在盐亭……杜崇高　何天度（86）
抗战时期三台儿童的募捐活动……夏仲康（94）
安县知识界抗日宣传活动……梁存义（98）
抗战时期的平武防空队……郑长鹏　李　郁（103）

触目惊心的历史罪证（附地图）…… 刘长荣（106）
抗战前期安县农家田场经营（金陵大学学生
农村经济调查之一）…… 宗之寅　石庭辉（109）
抗战前期安县的农家副业（金陵大学
学生农村经济调查之二）…… 姚　觉（117）
抗战前期三台零售物价变动之分析
——国立东北大学学生社会调查报告之一
…… 马伟地　钱寿康（122）

小资料：

北川人民节衣缩食支援抗战…… 肖天崇（131）
抗战中绵阳人民的贡献…… 江瑞炯　杨朝俊（132）

补　白：

抗日民间歌谣……高一旭供稿
军歌二首……罗家伦
抗日参军惜别会题词（四首）……黄长直

封面题字……张秀熟
封面设计……廖　开

前　言

经国务院批准，绵阳地区建置撤销，绵阳市建为四川省辖市。政协绵阳市委员会于今年五月正式成立。根据《政协章程》设置了“绵阳市政协文史资料研究委员会”。

绵阳市政协的文史资料工作，是在市辖七县（江油、安县、三台、盐亭、梓潼、平武、北川）一区（市中区）政协文史资料委员会工作的基础上展开的。时仅三月，就征集、整理、编辑、出版了《绵阳市文史资料选刊》第一辑。这是市委、市政协党组领导的重视和七县一区政协参与文史资料工作同志共同努力的结果。

文史资料工作是人民政协工作的重要组成部分。它是根据周恩来同志1959年的倡导开展起来的。实践证明：它对巩固和发展爱国统一战线，促进祖国统一大业，起了特殊的作用。为整理近、现代史，编写地方志和进行科研教学，提供了可靠的、丰富的资料。是对人民群众特别是对青少年进行爱国主义教育的生动感人的好教材。因此它的作用也是惠及后世的。毛主席早在四十多年前就说过：“革命领导人如果没有革命理论，没有历史知识，没有对现实的理解，要取得革命胜利是不可能的。”王首道同志也说过：“历史是现实的一面镜子。昨天、今天和明天是分割不开的，不了解昨天，就不能更好地知道今天，更无法正确预见明天”。没有历史知识，不吸取前人的经验教训，全靠主观愿望，靠热情，是

搞不成“四化”的。张秀熟同志曾强调“文史资料工作是文化事业的一个组成部分，而我们现在的工作又是在新的历史发展时期，具有承先启后为“四化”建设服务的作用。”绵阳是川西北重镇，从古至今都是川西北政治、经济、文化中心，乃古剑门蜀道（即金牛道）的起点。绵阳市所辖北川、平武、梓潼又属老革命根据地，文史资源丰富。“以古鉴今”促进绵阳市两个文明的建设，大有可为。

文史资料以“三亲”资料为主，首重史料价值，体现地方特点。对档案、孤本、手抄本、秘本、旧报刊、日记、信函、图片等有研究价值的，可以作为借鉴的，我们将继续征集，以便与“三亲”材料进行互相对证、分析和核实，力求做到“存真求实”。凡属我市的人和事迹或在我市居住，在我市工作较久的人提供的“三亲”资料，我们都将纳入征选范围。

今年是抗日战争胜利四十周年，又是与绵阳有多方面关系的抗日爱国将领宋哲元将军冥诞一百周年，为了吸取历史经验，继续高举爱国主义旗帜，促进祖国统一，振兴中华，我们《选刊》第一辑便是《纪念抗日战争胜利四十周年专辑》。由于时间仓卒，水平有限，错讹难免，尚祈指正！

本刊承杨超、任白戈、马识途几位老同志题词，特别是张秀熟老同志抱病挥笔，为我们题写刊名，我们衷心感激，并对来稿诸君一一致谢！

杨云涛

于一九八五年十月

抗日爱国将领
宋哲元将军在绵阳

赵世荣　张志钧
廖德茂　王治林
李其堂　杨昆原　　采　访
王志强　濮　实
濮　实　　撰　文

在纪念抗日战争，世界反法西斯战争胜利四十周年，纪念宋哲元将军诞辰一百周年的今天，抗日爱国将领宋哲元寓居、病故并安葬于绵阳的情景，仍浮现在绵阳民众心中。他的抗日爱国精神一直为绵阳民众所钦仰。

第二故乡

七十年前（即一九一五年）秋季的一天，四川绵阳县城西南，原清末川西道直隶绵州知州文启的公馆门前，喜气洋溢。龙门上朱红喜联十分耀眼。此联乃宋将军的泰山大人所作。联曰："画眉轶事传京兆，坦腹东床拟右军。"上联引用《汉书》中京兆尹张敞，为妻画眉，在长安传为佳话的故事，表达了对新婚夫妇和睦友好的祝愿；下联借《晋书》中

太尉郗鉴选得贤良女婿王羲之的典故，表达了喜联作者选中象王羲之那样称心女婿的喜悦心情。

这是宋、常二府寓居文公馆为儿女婚姻举办喜事。新娘常淑清小姐，北京人氏。其父寓京经商时，适宋哲元从戎于冯玉祥将军部队，节驻北京，经介绍常老先生结识宋哲元。宋为人厚重正直，颇具才智，为常老先生器重，乃以闺女淑清许之。

一九一五年二月，宋随冯部入川，驻于绵阳。时，宋在冯玉祥旅第一团任上尉副官。是年秋，常老先生不辞迢迢千里，伴送淑清小姐前来绵阳与宋完婚，举行婚礼。

婚礼礼堂设于文公馆大院厢房正中（今绵阳地区影剧院南侧）。礼堂陈设朴素大方。新郎宋哲元身着戎装，新娘常淑清短衣长裙。行新式婚礼。婚礼上，赫赫名将冯玉祥作证婚人，常老先生与冯旅第一团团长杨某作主婚人。宾客约五、六十人。冯旅军官和绵阳街邻并往祝贺。当时冯旅参谋长张之江、排长韩复榘、李鸣钟等均在座。婚礼简朴隆重，喜气洋溢。

光阴荏苒，事隔六十余年的一九八〇年，宋哲元将军的小女儿，美国华盛顿医院内科专家宋景孚女士夫妇，由在上海的三女儿宋景文陪同，专程来绵为其父扫墓。宋景孚女士说："我们全家跟绵阳的关系太深了：父母亲在绵阳结婚，父亲病在绵阳，最后又病故绵阳，葬在绵阳。"宋将军的另一女儿来绵阳扫墓时也说："我们要把绵阳作为我们的第二故乡，要象父亲那样，爱国不后于人！"这，拳拳赤子之心，眷眷乡土之情，给绵阳人民留下了极深的印象。

需要全本请访问 www.ertongbook.com