

1936年，湘鄂川黔省委、省政府设龙山茨岩塘遗址——龙家大屋



一九三五年第三任中共龙山县委书记方献宇（汉英）烈士墓

需要全本请访问 www.ertongbook.com



1935年，红军击溃陶广纵队十个团的战场遗址——湾塘红石坎

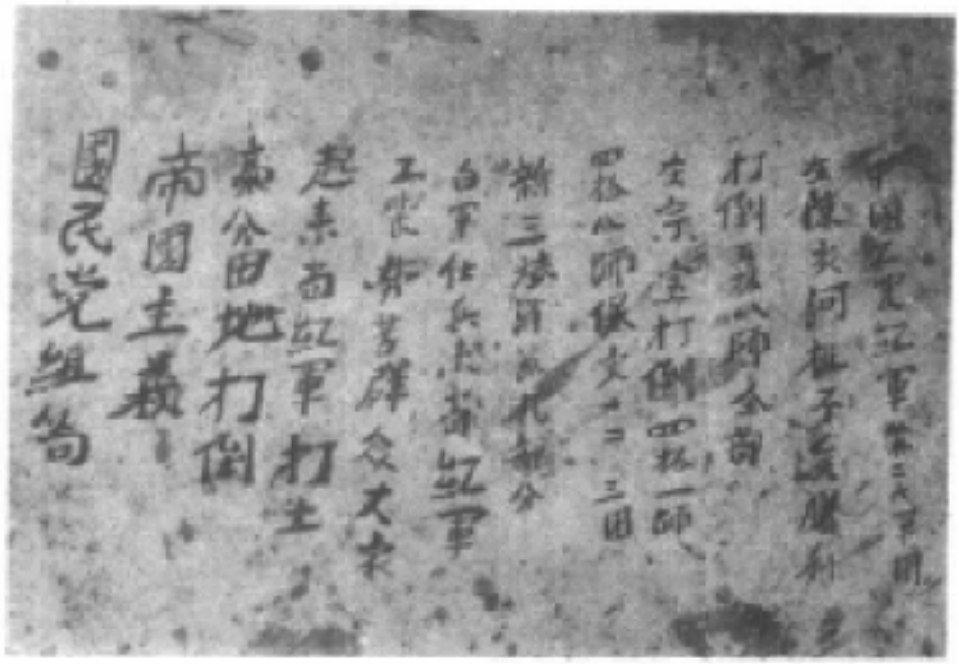

1935年，红军书写在新城孙家墙壁上的标语



1951年2月，解放军四二二团剿匪结束，调离龙山时赠给五区的匾额



1950年3月至6月“湘鄂川边区反共救国军”总司令部遗址——招头寨堰塘湾黄家老屋

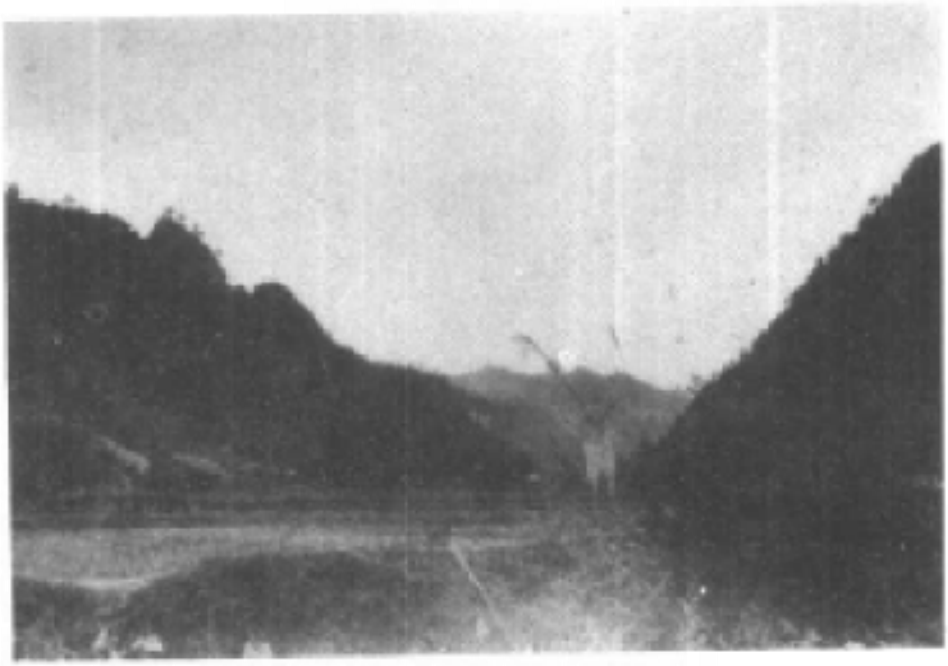

1950年10月，解放军剿匪部队击毙“反共救国军”副总司令杨树成的战场遗址——桂塘坝牛拉肠



1953年2月美蒋空投特务被歼遗址——桂塘坝腰带山



一九五六年八月建成通水的兴隆大堰

需要全本请访问 www.ertongbook.com



1958年2月通车的永龙公路龙山沙子坡段



1958年冬建成发电的龙山第一座水电站——跳鱼洞电站

1958年开办的洛塔煤矿

照片供稿：刘荣湘、欧阳建纲、刘昌儒

目　　录

太平天国革命末期至辛亥革命时期

（1861年至1911年，咸丰十一年至宣统三年）

太平天国义军石达开部在龙山与清军的作战经过……1
县绅集资建昭忠祠于象鼻岭……4
知县李以菁募捐加固县城城墙……5
重修县书院……6
编查户口……6
建遗爱祠……7
《龙山县志》编成……7
县绅黄一云捐资改建文昌庙……8
划“见义会”部分田产为学田……8
夏雨成灾……8
皇帝为县文庙题写匾额……9
全县大旱成灾……9
陈和亭在洗车河开办民信柜……9
全县大饥荒……10
知县王祖荫为育婴堂募捐购置田产……10
张九寿开办汉戏科班……11
易得新修建洗车河小河桥……11
知县李智侍募捐整修文庙……11

知县李智侍为县购书五万卷……12
宏松大禅师重建太平山……12
在官渡口设局征收川盐税……14
县设保甲局……15
改革绿营讯兵……16
县有第一个大学生……16
停止在县采购军米……17
变法失败知县唐景山潜逃……18
县对烟专卖业实行征税……18
兴办学校，派员出洋留学……18
瞿荪楼加入华兴会……19
县办习艺所……20
黄本昆当选为省议员……20
县裁千总巡检等武职……21
县设邮政代办所……21
改高等小学堂为高等小学校……21
县商会成立……22
辛亥革命爆发，县临时政权诞生……22

中华民国时期

（1912年至1949年）

民国政权在县建立……24
将秋米采买统一为田赋正供和附加税征收……24
县知事李运琪遇刺……25
进德女子学校在里耶创办……26

需要全本请访问 www.ertongbook.com

设司法官，行政与司法分家……26
县设团防局……27
田赋改征银两为银元……27
龙山人民响应护国运动起兵讨袁……27
田义卿强迫民众种罂粟……31
同善社在龙山成立分社……31
设保商局征收保商税……32
晏海峰焚掠大堰坪……33
张学济部围攻田义卿于县城……34
张学济战死来凤中坝垄……34
特大灾荒……35
包轸重建县团防局……37
开采白竹园朱砂矿……37
陈树森当选为省议员，肖炳南等当选为县议员，县议会成立37
鸿仁工艺学校倡办……38
从创办国学专修馆到鸿文高等小学校……38
陈渠珍部属林营长于马蹄寨被刺……39
拒绝舒润来县任知事，留曾镜心继任……40
县设警察所……41
冯绍龄率部经县入川，北洋军阀于学忠部至县……41
天主教在龙山设立教堂……42
中华信义会在县城设福音堂……42
改知事为县长，改知事公署为县政府……43
黔军驻县及驱黔军斗争……43
县政府内设财政科……45

县已设有四个邮政代办所……45
豪绅争权夺利的混战……46
地方反共武装的演变……49
师新吾、刘紫梁分别在招头寨和洗车河办起了兵工厂……51
县政府发布禁烟令……51
县办救济院……52
县设财政局管理地方财政……52
清查户口……53
县高等小学教员田镜开遇害……53
湘鄂川黔边防联团委员会在里耶成立……54
里耶镇办幼稚园……54
国民党湖南省党部在龙山设党务宣传处……54
县工会成立……55
县设烟酒税稽征支局……55
红军入县开展革命活动……56
红军于石家垭痛歼周燮卿旅……58
红三军痛歼刘紫梁部……58
红军在县建立党组织和地方政权……59
红军围攻龙山县城……61
红二、六军团主力离县长征……63
红军长征后国民党的大屠杀和龙山人民的继续斗争……65
定龙山县为二等县……66
划全县为4区1镇23乡……67
划全县为24学区，每区设教育委员1名……67
全县霍乱流行……67

省政府改组行政督察区……68
全县发生水灾……68
冯登庸设长亨公司开采苗儿滩铅矿……69
瞿伯阶数次拖队为匪……69
开办壮丁干部训练所……71
改铲共义勇队为保安警察队……71
建积谷仓于县政府左侧……71
县党务宣传办事处更名为党务指导委员会……72
县建农场……72
龙山兵营参加八年抗战……72
省政府撤销湘西绥靖处，设沅陵行署……74
四川白瑞庭伍南卿张绍卿合兵攻打里耶……75
县党部成立……77
调整行政区划……77
设民众教育馆……77
国民党县党部易人……78
撤警佐室，设警察局……78
县设司法处……79
县设西医卫生院……79
湖南省成立临时参议会肖逢蔚、田植当选为候补参议员…79
在县政府内设兵役科……80
县开办国民兵团保队干部训练班……80
三青团组织机构在县建立……80
县邮政代办所升格为三等乙级邮政局……81
县设电报局……82

国民党湖南省党部派员来县检查党务……82
省政府派电影队来县放映电影……83
国民兵团后备队第二期训练班结业……83
日机轰炸县城……83
全县办起小学一八一所，实现一保一校……84
国民党政府在湘西设清剿总司令部……84
县实行财政体制改革……85
万安、万全、万盛部队进驻湘西剿匪……85
县开办国民教育师资假期训练班……87
龙山县初级中学创办……87
李舜华遵夫陈梓嘉遵意给县捐赠图书……87
全县开展土地陈报……88
肖栋材被免职，王雪非接任县党部书记长……89
田耐生、田芝生、刘治安等集资办书店……89
匪首梁海清在塔泥湖被擒……90
全县开展禁烟运动……90
下辰乡乡长唐志刚在汝池河被杀……91
八十六军等部进驻湘西剿匪……92
县党部设执行委员会和监察委员会……93
猛必、塔泥一带神兵暴动……93
县政府令各乡镇征调民工，摊派钱粮，修筑县道……94
匪伯阶匪部在古道溪制造大惨案……95
县政府召开抗战胜利庆祝大会……95
王雪非被撤职，田耐生接任县党部书记长……96
县参议会成立……96

川军潘文华部进驻湘、鄂、川边区剿匪……97
划隆道乡为隆道和隆头两乡……98
全县麻疹流行……98
清查户口……98
县中附设简易师范科一班……99
龙山县合作社联社成立……99
恢复征兵制，分配县兵额三百名……99
龙山县自卫总队成立……100
春夏大雨成灾……100
县绅集资创办三民中学……101
县成立特种汇报会……101
隆头乡第六保因查铲烟苗发生械斗……102
瞿伯阶接受程潜收编……102
王定烈、李仁林率中国人民解放军江南游击纵队一部过县境……103
将全县一八六保并为一二一保……103
国民党县党部设政治委员会……104
选举县国大代表……104
龙山国民党和三青团组织合并……106
加固城防工事……107
全县帮会活动形成热潮……107
县抗乱动员委员会成立……107
田和中于隆头被刺……108
全县水灾，粮食减产三分之一……109
孙秀民接任县党部书记长……109

县政府令各乡镇捐警服一千五百套……110
龙山县治安委员会成立……110
瞿伯阶部驻县，瞿波平接任暂十师师长……110
县长徐奠殴出走……111
改龙山县政府为反共自卫救国军总队部……112
宋希濂部退驻湘鄂西，瞿波平投靠宋希濂，改暂十师为新编第十师……113

中华人民共和国建立初期
（1949年至1960年）

二野十一军解放龙山，县临时人民政府成立……115
县临时人民政府举办两个学习班……116
县临时人民政府布告，开征屠宰、烟、酒税……116
解放军驻县剿匪……117
中共龙山县委、县人民政府成立……127
一届各界人民代表会议召开……128
划全县为5个区，分辖18乡镇140保……128
组建县大队和区中队……129
首届农民代表会在叶家寨土王庙召开……129
苗儿滩发生超载翻船事故……130
废除保甲制，始建新政权……130
举办地方干部训练班……131
李瑞林等集资在里耶建起第一座火电厂……131
全县开展镇反运动……132

县设贸易公司……132
二届农民代表会在县城召开……133
龙民电厂建成……133
减租减息运动结束……134
全县开展抗美援朝运动……135
文化馆成立……136
废除“六六”教师节，改用“五一”劳动教师节……136
里耶、内七、老兴一带遭受冰雹袭击……137
调整行政区划……137
县新华书店成立……138
清匪治安委员会成立……138
老根据地访问团龙山工作组赴茨岩塘访问……139
首次举办教职员暑期讲习会……139
县人民法院设立……139
二届各界人民代表会议召开……140
农民协会筹备委员会成立……141
第一个农村信用合作社在留芳堡建立……141
首批发展中共党员两名……142
全县开展爱国卫生运动……142
全县土地改革运动结束……143
县建立供销合作社……144
第一次禁烟禁毒运动结束……145
调整行政区划，增设第八、九、十、十一、十二区……146
撤县大队，设人民武装部……146
龙山中学、城关完小、洗车完小首次建立少年先锋队…147

全县虫灾，以一、三两区最为严重……147
全县开展查田定产……148
工商业联合会筹备委员会成立……148
民主妇女联合会成立……149
全县进行土改复查……149
县第一个农业互助组建立……150
县开始种植双季稻……150
全县开展宣传贯彻婚姻法运动……151
四名美蒋特务空投桂塘坝被歼……151
县组建民兵团……153
联防委员会成立……153
开展植树造林运动……154
全县遭受狂风暴雨冰雹袭击成灾……154
县科学技术普及协会成立……154
全县开展人口普查……155
将树木沟、大头溪两村划归永顺县管辖……155
福车老龙口水库建成……155
全县实行粮食统购统销……156
取缔同善社、归根堂等反动会道门……157
划全县135乡为194乡4镇……157
实行全民普选，乡镇一级政权正式建立……158
中国新民主主义青年团龙山县委员会建立……158
龙山县第一届人民代表大会在县城召开……159
新城和花桥两个初级农业生产合作社建立……160
中共龙山县第一次党员代表大会在县城召开……160

需要全本请访问 www.ertongbook.com