Z814



临夏文史资料选辑

第六辑

中国人民政治协商会议
临夏回族自治州委员会文史资料委员会编

China 需要全本请访问 www.ertongbook.com

临夏文史资料选辑

第六辑

（内部发行）

中国人民政治协商会议甘肃省临夏回族自治州委员会
文史资料委员会编

一九九〇年十二月

China

责任编辑：鲁学让
贾学忠
封面设计：陈　龙
封面题字：白万德

临夏文史资料选辑

第 六 辑

*

中国人民政治协商会议临夏回族自治州委员会
文史资料委员会编
临夏回族自治州印刷厂印刷
印　数：1—4000
工本费：3.00元
甘肃省内部图书准印证：甘新出074字总001号(91)001号
（内部发行）

China

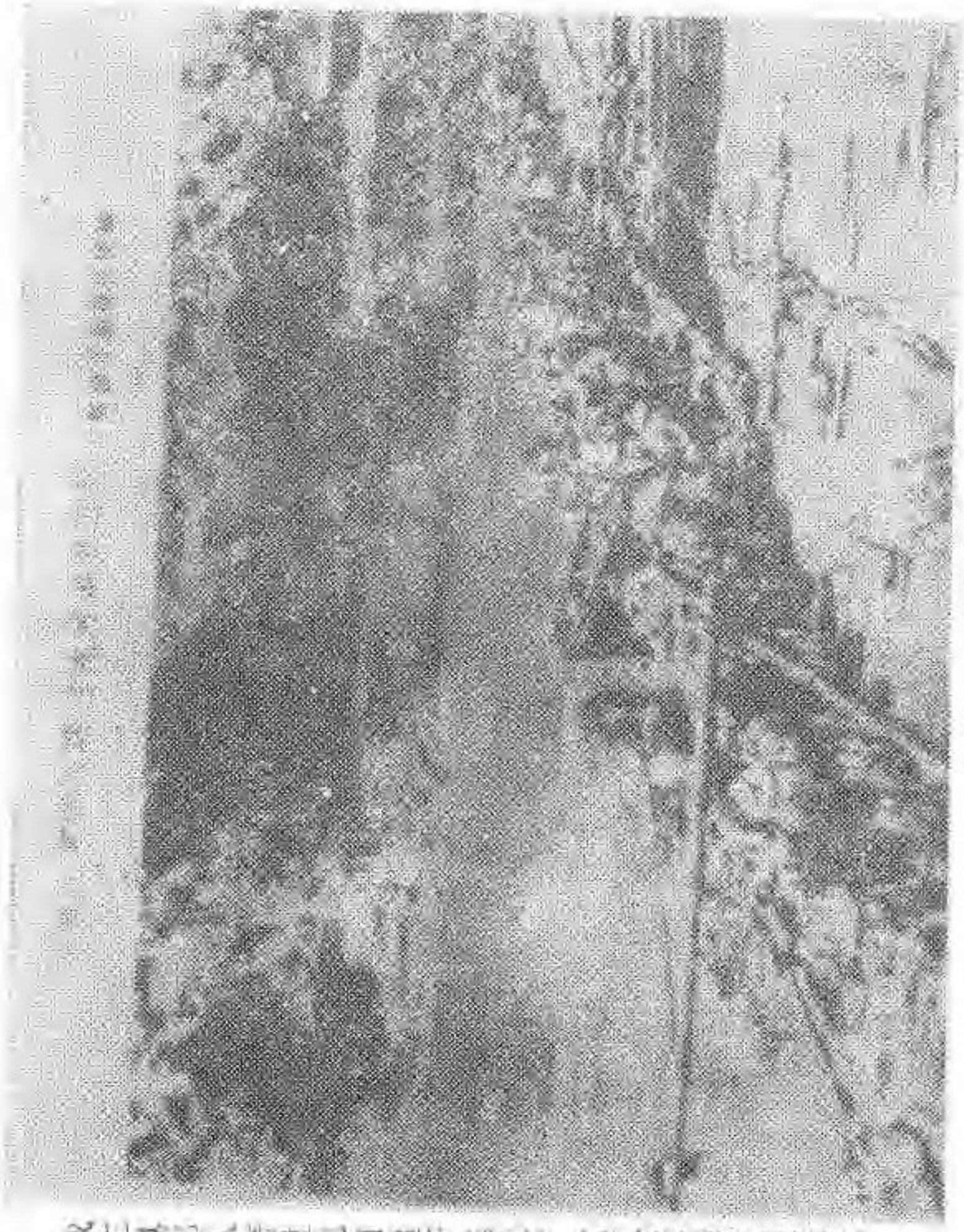

我左翼部队跨过洮河追歼逃敌。（解放军画报社供稿）

China



China需要全本请访问 www.ertongbook.com

目　　录

革命史料

中共临夏地下党组织的建立和发展……鲁永发（1）
回忆解放临夏和进军西宁……王恩茂（20）
王震大军从永靖县抢渡黄河见闻……杨正昌（27）

反帝抗日史料

鸦片战争中的甘军……张恩温（33）
诗词辑录……贝青乔　张　和　马廷秀等（45）
跃马中原　共赴国难
——简介抗日战争中的国民党暂编骑兵一师
……郭山吉　韩文忠（55）

人物春秋

明朝兵部尚书王竑……马效融（63）
为党的民族事业奋斗的一生
——纪念牙含章同志……中央民族研究所　姚兆麟（72）
缅怀牙公
——纪念牙含章同志逝世一周年
……南京大学　王友三（89）

China

河州健儿　血洒中原
——记回族革命先烈马金福同志……白继忠（92）
回忆唐万成同志……原45师师长　崔建功（98）
书法家罗锦山轶事 ……易国藩（108）
嘉绩长留在八松
——胥应魁先生事略 ……景生明（115）

农 业 史 料

历史让人们反思
——一九六二年临夏州推行包工包产到户和大包
干到户的调查 ……王永康　秦化顺（121）
北塬渠的修建过程和主要工程概况
……州水电局　杜　保（133）
实行科学种田　粮食全面高产
——临夏市抱罕公社一九六五年粮食大面积高产
纪实 ……州农业局　杜好学（153）

文 体 史 料

炳灵寺石窟四十年 ……王万青（165）
临夏州体育人物简介 ……马成麟（171）
芸窗集 ……佚　名诗　连　贯校注（177）

宗 教 史 料

中国伊斯兰教尕德忍耶大拱北门宦始祖
——祁静一生平史略 ……阿里·杨生元（207）

China

临夏市八坊清真寺简介 ……马占奎（230）

历史上的临夏

河州政区城关考 ……兰州大学　冯绳武（240）
沙俄上校曼纳兴清末考察河州日记 ……马宗正　译（255）

考订与补遗

关于河州二十四关之大马家滩关等四关的考订
……文俊清（263）
临夏地区历代职官辑录补遗 ……潘忆麟（269）

中共临夏地下党组织的建立和发展

鲁永发

在新民主主义革命漫长的岁月里，地处西北边陲之地的临夏曾先后两次建立了中共党的地下组织。中共临夏地下党组织在极其艰苦的条件下，与国民党反动派、地方军阀进行了英勇的斗争，经受了血与火的考验，在临夏各族人民革命斗争的史册上谱写了光辉的一页。本文将集中反映第一次国内革命战争时期和全国解放战争时期中国共产党地下党组织在临夏的产生与发展，介绍地下党员英勇奋斗的战斗历程及为革命而献身的共产党员的生平事迹。笔者就自己所知提供这部分史料，是想让人们从这一侧面了解一些临夏的过去，从中得到启迪。

第一次国内革命战争时期的临夏地下党组织

第一次国内革命战争，是中国人民在国共合作的条件下，在中国共产党的领导、推动和影响下，所进行的第一次反对帝国主义和封建主义的大革命。中国共产党在这个时期与孙仲山创建的国民党合作，改组了国民党，建立了革命统一战线，创建了革命军队，参加了统一广东的革命战争和北伐战争，发动和领导了中国历史上空前广泛的工农运动和人民解放斗争。在这革命蓬勃发展的形势下，一大批优秀的共产党员先后进入甘肃，在甘肃建立了中共党的组织。甘肃党组织一经建立，就积极在甘肃各族人民中传播马列主义，宣传党

China需要全本请访问 www.ertongbook.com

的主张，扩大革命队伍。不久，在黑暗笼罩的临夏帮助建立了——中共导河特别支部（以下简称“中共导河特支”），使临夏成为中国共产党在甘肃进行早期革命活动的三个地区之一。

中共导河特支建立经过

一九二四年，冯玉祥发动北京政变之后，在苏联顾问团和中国共产党的帮助下，倾向革命。为此，中共中央和北方区委派遣刘伯坚、钱皓泉、宣侠父等一批共产党员到国民军中开展工作。遂在国民军各师设立政治部，由共产党员和其他革命青年担任政治部副主任。一九二五年十月，驻守张家口的西北边防督办冯玉祥将军派其国民军第二师师长刘郁芬，率领全师，经内蒙、宁夏，进入兰州，代理甘肃军务督办。时在刘郁芬部的宣侠父、钱皓泉、贾宗周、邱纪明等共产党员，也随军进入兰州。这些共产党员很快与受李大钊、恽代英影响、先期回兰州的共产党员张一悟接上党的组织关系，同年冬，建立了中共甘肃特别支部（以下简称“中共甘肃特支”）。张一悟任书记，宣侠父、钱皓泉为委员。党员有贾宗周、寿跃南、李印平等。

中共甘肃特支建立以后，在国共合作的大好形势下，积极开展工作。根据当时的特点，特支的任务是：协助国民党整理党务，推动反帝反封建斗争，宣传新三民主义，宣传共产主义；公开发展国民党员，秘密发展共产党员，积极开展民众运动。宣侠父、钱皓泉等遵照中共和国民军政治部的指示，参加了国民党甘肃省临时党部工作。当时，国民党省党部内成份比较复杂，一些代表地主豪绅利益的顽固势力，伺机反对国民党左派，篡夺领导权。

China

北伐战争的顺利进展和兰州等地群众革命活动的不断高涨，引起了以田昆山为首的国民党甘肃省党部内右派势力的仇视和恐惧，争夺领导权的斗争随之加剧。对此，国民党左派和共产党员给予了有力反击。一九二七年二月四日，张一悟、钱啸泉、邱纪明、王陶、阎可选等联合国民党左派延国符，在“皖江会馆”举行的国民党员春节联欢会上，宣布了田昆山思想右倾、阻挠三大政策、勾结军阀等三大罪状。愤怒的群众痛打了田昆山，并限其三天之内交出省党部印信。接着，选出包括七名共产党员在内的由九人组成的临时省党部执行委员会，调整成立了新的兰州市党部。此事引起国民党省党部右派的恐慌，即派人赴开封向冯玉祥诬告钱、宣等人。冯玉祥一面下令逮捕钱啸泉和延国符等，一面委托刘伯坚派人整理甘肃党务。同年三月，刘伯坚经请示中共北方局，派共产党员胡廷珍、马凌山、王孝锡、保至善，作为“西北政治委员会特派甘肃省党部党务委员”到兰州。胡廷珍等人到兰州后，改组并成立了新的中共甘肃特别支部，胡廷珍任书记，王孝锡任组织部长，马凌山任宣传部长。四月初，胡廷珍等对国民党临时省党部经过整顿后，正式成立甘肃省党部，胡廷珍任组织部长，马凌山任宣传部长，保至善任农工部长，王孝锡任青年部长，陈宗涛任妇女部长。解散了两个新、旧市党部，重新进行党员登记。省党部正式成立后，广泛发展国民党员，各厅局的公务人员在厅局长的带领下，大都集体加入国民党。

胡廷珍担任中共甘肃特支书记后，十分关注临夏的建党工作。临夏是胡廷珍的家乡。一九〇二年，胡廷珍出生于临夏城内一个经营农商的殷实家庭。一九一九年考入兰州法政

China

学校。他在该校读书期间，因带头抗议新任校长停发学生助学金，引起学潮，被学校以整顿校纪为由无理开除。一九二一年到北京，进入北平朝阳大学学习。在此期间，他和一些甘省籍学生一道，积极参加李大钊同志领导的反帝、反封建、反军阀的斗争。革命斗争活动，使胡廷珍得到锻炼，成长为一名坚强的革命战士。一九二四年，胡廷珍在北京加入中国共产党。一九二六年，党派他到广东参加国民政府工作，并任黄埔军校政治教官。同年底，党又派他到西安国民联军政治部工作。

胡廷珍入党后，更加积极地投身革命活动，为党的事业奔走呼号。一九二四年，他利用暑假回乡探亲的机会，在家乡联络、组织进步青年，宣传马列主义，引导青年走革命之路。他向同学、亲友分送《三民主义》、《五权宪法》、《建国大纲》、《工钱劳动与资本》等孙中山的著作和介绍俄国十月革命及宣传马列主义的书刊、宣传品。胡廷珍还在凤林学堂内的杨公祠，组织青年学生学习革命理论和俄国十月革命的经验，用形象、朴素的语言宣传革命道理。在兰州，他经常和田志仁、胡兰谷等临夏青年聚会，研究、探讨俄国十月革命和中国革命的问题，宣传中国共产党的政治主张。不久，在他的周围聚集了六十多名志同道合的青年。胡廷珍在假满回北京之前，和这些青年在兰州小西湖举行了联欢茶会。在会上，胡廷珍叮嘱大家：要努力学习马列主义，密切联系群众，宣传革命，唤醒民众，准备同封建军阀势力作坚决斗争。回北京后，他还经常向家乡青年邮寄进步书刊，传递信息，鼓励他们奋发向上，投身国民革命。

由于胡廷珍的革命宣传活动，马列主义思想在临夏得到

了传播。这对于打破临夏当时蒙昧闭塞的现状，改变沉闷的政治空气，促进各族人民的觉醒，起到了积极的推动作用，也为临夏第一个地下党组织的建立，打下了基础。

一九二七年四月，胡廷珍以国民党甘肃省党部特派员的身份来临夏视察工作。在临期间，他秘密和驻防临夏的国民军赵席聘部政治处主任、共产党员李印平，及在政治处供职的杨松轩、李剑虹、傅琦取得联系。经过积极努力，于同年四月下旬，建立了临夏第一个地下党组织——中共导河特别支部。中共导河特支共有党员四人：李印平（外省人，中共甘肃特支党员，国民党临时省党部委员）、杨松轩（临夏市人）、李剑虹（又名李和琴，临夏县人，后迁居循化）、傅琦（临夏市人）。李印平负责支部工作。

中共导河特支的主要活动

中共导河特支建立以后，首先由李剑虹负责编辑出版了石印旬报《工农之声》。作为特支宣传阵地的《工农之声》，响亮地提出了打倒军阀、打倒贪官污吏的革命口号，在青年学生和群众中宣传俄国十月革命和马列主义，宣传孙中山的三大政策和新三民主义，教育和启发群众，为自身解放而斗争。胡廷珍配合特支活动，将一些革命书刊和马克思、列宁像片分送给亲友、同学们；利用公开身份发表演说，讲述革命形势，宣传革命道理，极大地鼓舞了临夏各族青年的斗志。

中共导河特支在进行革命宣传和鼓动工作的同时，在凤林高等学堂成立了革命青年组织——临夏青年社。参加的有鲁成明、魏秉仁、李建章、胡廷珍、牙鸿伟（牙含章）、王岘山、刘应虎、杨定仁、刘盛文及小学教师邓豪杰等。在青

China

年社成立大会上，胡廷珍号召青年们学习马列主义理论，走向社会和工农相结合。受特支委托，李印平主持青年社的学习和教育工作，他曾多次给青年社成员讲授唯物史观和社会发展史，提高他们对共产主义的思想认识。杨松轩还组织杨定仁等编演文艺节目，用文艺形式宣传革命思想。一九二七年“五一”国际劳动节，特支组织青年社的成员在临夏山陕会馆演出了小话剧《斗地主》。剧情反映了地主是怎样富的，穷人是怎么穷的，号召穷人起来打倒地主劣绅。这出小话剧的演出，在临夏引起了强烈反响，地主豪绅感到恐慌，贫苦人民为之耳目一新。

一九二七年四月二十八日，奉系军阀张作霖在北京绞杀了著名共产党领导人李大钊等二十名革命者，激起全国人民的愤怒。消息传来，临夏进步青年无不悲痛。五月七日，在胡廷珍的指导下，中共导河特支组织临夏各界六百多人，在东关庙广场召开悼念李大钊烈士大会。各机关、团体送了挽联、挽幛，胡廷珍亲笔书写了“李大钊同志精神不死”的横幅。悼念会上，胡廷珍介绍了李大钊同志的生平事迹，揭露、控诉了反动军阀的罪行，号召人民群众学习烈士大无畏的战斗精神，继承烈士未竟之业。会后，青年社成员身着蓝色服装，臂佩黑纱，脚穿白鞋，整队进行游行。这次追悼会，使深受苦难的临夏各族人民受到了教育，进一步提高了广大青年反帝反封建军阀、为革命事业不怕流血牺牲的斗争觉悟。

中共导河特支的破坏

一九二七年初，北伐军在占领湖南、湖北、江西和福建

China

后，继续向长江下游进军。这时，各帝国主义国家为了自身的利益，加紧了对中国革命的干涉，蒋介石也大肆进行反革革阴谋活动。四月十二日，蒋介石公开发动反革命政变，六月，冯玉祥也公开走向反动。经过郑州、徐州会议和武汉“分共”会议，蒋、冯、汪合流，背叛革命。冯玉祥遂下令解散国民军中的共产党组织，“礼送共产党员离开国民联军”，刘伯坚等一大批共产党员被送出武胜关外。六月间，在甘肃的胡廷珍、马凌山、王孝锡、保至善接到冯玉祥要他们去郑州开会的电报。四人途经西安，觉察形势有变，意识到“郑州会议”可能是圈套，遂先后找陕西、洛阳、武汉的党组织。后奉党的指示，他们仍回陕甘坚持斗争。

一九二八年，刘郁芬按冯玉祥的指令，成立“甘肃清党委员会”，旋即搜查中共组织，惩办共产党员，禁止出版、销售进步书刊。国民党政府还接连向各县发出“缉责共产党活动”、“根本肃清逆党”、“处理共党分子办法”等一系列“训令”。张一悟、胡廷珍、钱崎泉、马凌山、王孝锡等三十多名共产党员被通缉。自此，甘肃国共合作的局面彻底破裂，革命形势迅速逆转，中央甘肃特支被迫停止活动。

在临夏，反动当局查抄了胡廷珍家的财产，对胡廷珍的亲属严加迫害；强令解散了青年社，在城乡四处搜捕共产党员。七月，杨松轩、李剑虹等被捕入狱。至此，中共导河特支全部被敌破坏。

中共甘肃特支和中共导河特支被破坏后，胡廷珍等共产党员不畏强暴，不怕牺牲，继续坚持地下斗争。一九二八至一九二九年，胡廷珍先后在永靖、临夏县及青海保安等地活动。一九三〇年二月，偕同妻子儿女去新疆。一九三三年三

China

月，被反动当局枪杀于玛纳斯县城，时年三十一岁。杨松轩、李剑虹二人于一九三〇年被保释出狱。出狱后，因未找到党组织，与党失去了联系。

中共导河特支从建立到破坏，虽仅一年多的时间，但在临夏各族人民中留下了极其深刻的革命影响。她把党的主张、马列主义思想播在了临夏各族人民心中，为临夏解放战争时期的建党和人民革命斗争撒下了火种。

解放战争时期的临夏地下党组织

中国人民经过八年艰苦卓绝的伟大斗争，终于取得了抗日战争的伟大胜利。抗日战争胜利后，中国革命进入了全国解放战争时期。这时，国内阶级矛盾上升为主要矛盾，中国展开了两种命运、两个前途的大决战。以蒋介石为代表的大资产阶级、大地主阶级，在帝国主义的支持下，妄图独占抗战胜利果实，使中国仍然回到大资产阶级、大地主阶级专政的半殖民地半封建的旧中国；中国共产党则代表无产阶级和人民大众的根本利益，坚决保卫人民抗战胜利果实，努力建立一个无产阶级领导的、工农联盟为基础的、各个革命阶级联合专政的新中国。这两种命运、两个前途的大决战，就构成了这个历史时期的主要内容。

根据形势的发展，中共中央西北局于一九四六年三月批准恢复中国共产党甘肃省工作委员会（以下简称“甘工委”）。孙作宾任书记，下设组织、军事、宣传、社会四科，分别由陈成义、丁志明、陆为公、薛浩平负责。甘工委组建后，遵照西北局的指示，一方面抓紧恢复、整顿甘肃各地原有党的组织，一方面派出干部开展陇右地区党的工作。陇右

既是一个历史名称，又是一个地理概念。它的范围，大体上和历史上陇右道的辖区相近，包括陇西、渭源、会川、临洮、定西、榆中、通渭、洮沙、兰州、康乐、宁定、和政、永靖、临夏、夏河、临潭、卓尼、岷县等十八个县、市。一九四六年冬，甘工委派高健君、牙含章二人，经平凉，过岷县，最后到达陇西。时隔不久，万良才也从边区政府前来会合。在此期间，他们先后同甘南农民起义失败后继续坚持斗争的郭化如、肋巴佛、毛得功、杨友柏等联络，并先后发展他们加入了中国共产党。一九四七年初，甘工委又派马永祥、马沫赴陇右地区。他们徒步跋涉，于同年二月到达兰州。马永祥与已在庆阳入党的肖焕章，在兰州东城壕禹兆南的“德源恒”笔墨文具店接上了关系。之后，两人在下沟沿租了一处房子，以开旅店为名，建立了地下党活动联络点，掩护来往于平凉、陇南、陇右一带工作的地下党领导同志，开展培养和吸收地下党员工作。至此，在陇右地区一个党的工作核心逐步形成。在此基础上，于一九四七年二月建立了第一个党的支部——中共陇渭支部，郭化如任支部书记，高健君、万良才、牙含章、毛得功、杨友柏为委员。同年八月，甘工委决定在陇渭支部的基础上建立中共陇渭工作委员会（以下简称“陇渭工委”）。一九四八年一月，“陇渭工委”改为“陇右工委”，工委驻地设在渭源，由陈致中任工委书记，直至解放。

在这一时期，临夏地区的建党工作得到迅速发展，在中共导河特支被破坏的十八年后，临夏又重建了党的组织。从一九四七年到解放前夕的近三年时间里，党的地下组织在康乐、宁定、临夏县和旅居兰州的临夏人中先后建立。

China需要全本请访问 www.ertongbook.com