毛泽东纪实



吉林文史出版社

China需要全本请访问 www.ertongbook.com

长春起义纪实

纪念长春起义四十周年

政协吉林市委员会文史资料研究委员会办公室选编

首都师范大学图书馆
21133696

吉林文史出版社

1133696

长春起义纪实　CHANGCHUNQIYIJISHI

责任编辑：毛振家　　封面设计：何　武

吉林文史出版社出版 850×1168毫米32开本13.125印张6插页318千字

（长春市斯大林大街102号） 1987年10月第1版　　1987年10月第1次印刷

长春科技印刷厂印刷　　印数：1—3 000册

吉林省新华书店发行 统一书号：11437·92　　定价：3.30元



曾泽生将军在汤岗子疗养院

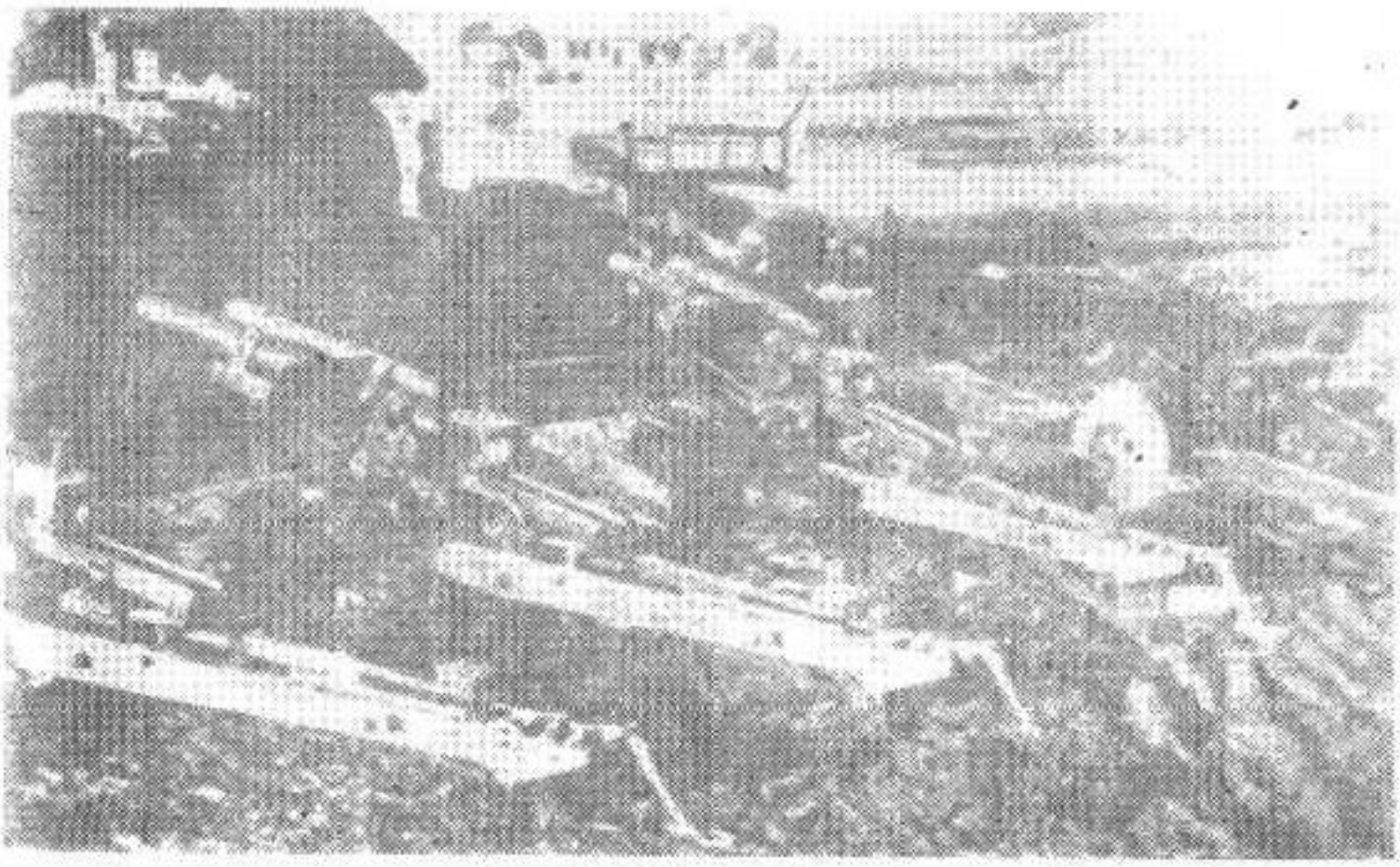

一九四八年三月八日，六十军从吉林市仓惶撤退时弃置路旁的榴弹炮。



曾泽生将军率军起义时的指挥所旧址（原裕昌源面粉厂）



张冲同志

China需要全本请访问 www.ertongbook.com



东北人民解放军接占六十军街头阵地后，严密监视新七军防区的活动。



曾泽生将军率部起义后，于十月十八日在长春东郊东北野战军第一兵团部会见萧劲光司令员（中）、萧华政委（左）时亲切交谈的情景。

China

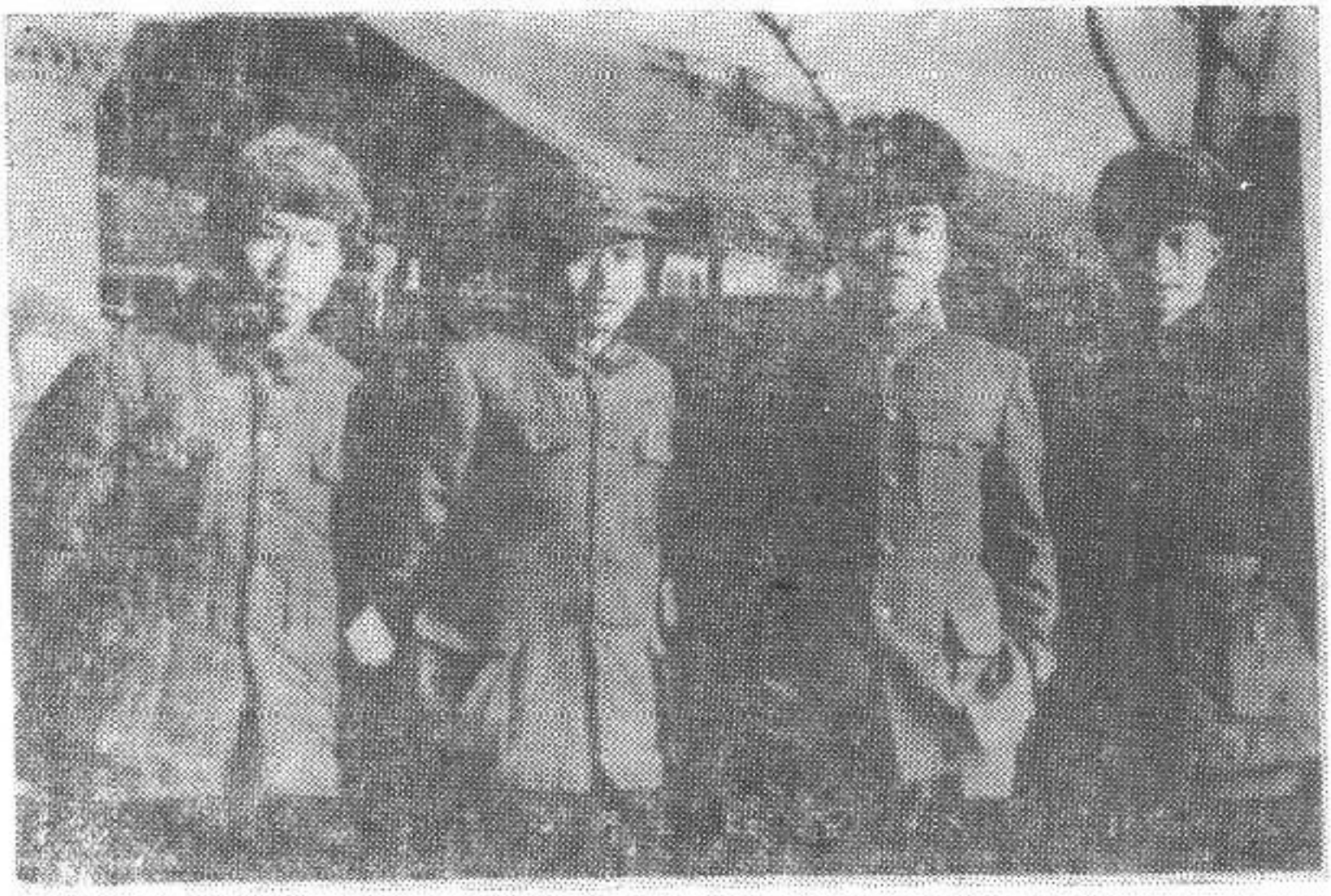

六十军起义开到九台后，曾泽生(左三) 同刘浩（左二）、杨滨（左四）、李树民（左一）合影。



一九四八年十一月，哈尔滨各界代表热烈欢迎曾泽生将军。

China



一九四九年一月二日，中国人民解放军总部宣布将起义的六十军改编为中国人民解放军第五十军。军长曾泽生(前右一)、政委徐文烈（前右四）、副军长叶长庚（前右二）、参谋长舒行（前右五）、政治部主任王振乾等合影。



五十军于一九四九年六月奉命南下，准备参加解放大西南战役。图为在九台驻地举行誓师大会。

China



一九五六年秋，曾泽生军长（左四）和第一副军长曾雍雅（左三）、参谋长李道之（右三）、政治部主任陈一震（右二）、炮兵副军长王中军（左一）、坦克副军长李佐（左二）、副参谋长张魁印、政治部副主任张多树等一起研究冬训工作。



一九五六年冬季野营训练中，曾泽生军长同第一副军长曾雍雅将军视察炮兵阵地。

China需要全本请访问 www.ertongbook.com

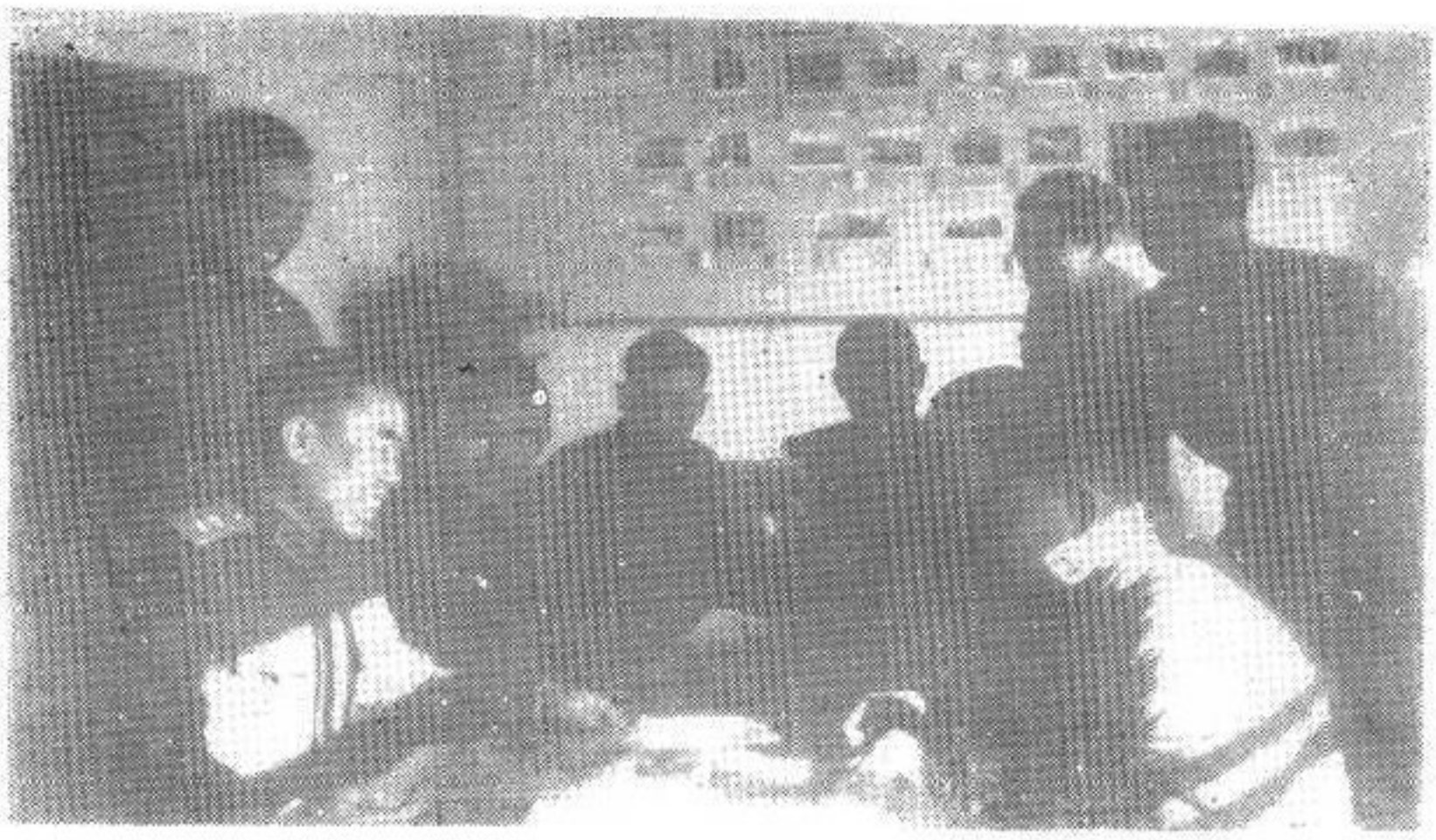

曾军长视察部队时，同战士谈心



曾泽生将军在辽宁农村同农民谈心



曾泽生将军同家人在一起（右二为曾夫人李律声）



曾泽生将军同家人一起游香山碧云寺

China

序　言

唐天际

《长春起义纪实》一书，勾起了我对革命战争年代的回忆。尤其是想到了已故的曾泽生将军和为长春解放做出过贡献的人们，心情久久难以平静……

一九四八年十月十七日，原国民党六十军在军长曾泽生的带领下，举行了起义，长春遂告和平解放。这在当时是一件轰动全国的具有重要意义的事件。它不仅证明中央军委关于辽沈战役作战方针的正确，而且反映了毛泽东同志军事思想和我党统战政策的英明。

原国民党六十军的起义并非偶然，它有着深刻的历史渊源。六十军的前身滇军，系云南的地方武装。早在旧民主主义革命时期，参加过“讨袁护国”的进步战争，部队官兵具有一定的爱国思想。抗日战争爆发后，改编为国民党六十军，开赴抗日前线，参加过保卫南京、台儿庄等战役，为国家和民族做出过贡献。抗战胜利后，蒋介石发动了“昆明事件”，逼云南首脑人物龙云下野，将六十军海运东北参加内战。在与我军的战斗中，六十军屡遭惨败，损失严重；同时也受尽了国民党嫡系部队的歧视和虐待。退守长春后，几万官兵坐困孤城，军用枯竭，士气涣散，面临绝境。军长曾泽生和部分将领，不得不重新考虑部队的出路。

我党我军为争取六十军做了长期、艰苦、细致的工作。抗

D054/17

战初期，叶剑英同志就在武汉会见了该一八四师师长张冲将军，并应张冲之邀派共产党员到军内工作。在东北内战期间，中共中央领导人朱德、刘少奇同志曾派人配合在该军的地下党组织开展争取和瓦解活动。其后，张冲将军投奔延安，走上了革命的道路。继任一八四师师长潘朔端也在该军中的中共地下党组织的争取下，带领全师官兵于海城率先起义。不久，张、潘二位将军先后加入了中国共产党，为争取六十军起义发挥了重要的作用。六十军军长曾泽生在张冲、潘朔端、刘浩、杨重等同志的敦促下，认识了蒋家王朝必然灭亡的历史事实，毅然率部起义，走上了光明的道路。曾泽生将军申明大义的果断行动，不仅改变了二万六千名官兵坐困孤城的命运，而且促使十万敌人放下武器，使长春避免遭到更大的破坏，为加速东北全境的解放做出了重要的贡献。

六十军起义后改编为中国人民解放军第五十军。这支人民的军队，在后来解放大西南战役、抗美援朝，以及保卫社会主义革命和建设中，为祖国和人民建树了新的功勋。

振乾同志是五十军的第一任政治部主任。在改造旧军队的领导工作中，他曾与曾泽生将军朝夕相处，共商整军大计，建立了深厚的革命友情。全国解放后，他们一直保持着密切的联系。曾泽生将军去世后，振乾同志着手组织人员，准备将他所了解的有关曾泽生将军和长春起义的历史情况整理出来，并为之做了大量的调查访问和资料积累工作。《长春起义纪实》一书，真实地反映了解放战争的历史场面，深情地讴歌了毛泽东同志战略思想的正确和我党统战政策的无比威力。向人们揭示出这样一个真理：正义必胜，人民必胜！

本书还收录了当时我东北野战军领导人萧劲光将军，以及曾泽生将军和部分知情者的回忆文章，搜集了多幅历史图片，

为开展近现代史和解放战争史研究，提供了较为丰富的资料。可以说，这是一部进行革命传统教育和爱国主义教育的好书。

长春起义距今已有近四十年的历史。它作为发生在解放战争时期的重大事件，已载入中国人民革命斗争的史册。经过对这一历史事实的研究和记述，宣传我党的统战政策，激发亿万炎黄子孙的爱国热情，加速台湾回归祖国的时月，是作者的由衷愿望。我欣然为这本书作序，既表达对曾泽生将军和所有对长春起义作出贡献者的怀念之情，也祝愿作者的夙愿早日得以实现。

前　言

撰写《长春起义纪实》一书，是我们长久以来为之努力的愿望。今天，这种夙愿即将变为现实，我们为此感到由衷的欣兴。

原国民党六十军的长春起义，距今已经三十八年了。当时，它作为东北国民党军军级单位反蒋起义的开端，曾在国民党军官兵中产生过巨大的影响；它作为发生在东北解放战争中的重大历史事件，曾加速了长春乃至东北全境解放的历史进程；它作为中国共产党和人民军队执行政策和策略的成功范例，曾在中国人民解放战争的史册上写下了光辉的一页。因此，将六十军长春起义的历史面貌真实地反映出来，是热爱并致力于历史研究的人的义务。

我们三个人中，王振乾同志是六十军起义后改编为中国人民解放军第五十军的首任政治部主任，他与曾泽生将军共事多年，相交甚密，感情笃深，熟知泽生将军和部队的情况。刘哲同志曾在五十军长期工作过，是从事六十军史研究的有心人。他对六十军长春起义前后的历史资料曾进行过长时间的搜集，掌握和积累了大量的第一手资料，并进行了较为系统的核实、研究和整理。刘晓晖同志是从事中国现代史研究，尤侧重于东北地方党史和革命史研究的专业人员。拙著在资料来源方面，除

亲历和查阅了大量的资料外，还访问了当时我党我军的部分领导同志，以及刘浩、杨重、陇耀等知情者。从他们生动而又具体的回忆中获取了宝贵的新鲜资料，并进行了反复的比较、核查、研究和筛选，以求拙著资料的系统、丰富、完整和翔实。拙著在写作方法上没有拘泥于传统的“纪实”结构，而是试图有所突破，采用了报告文学的形式，对某些人物、事件进行了必要的描写，以求在保证历史真实的前提下，增强知识性、趣味性和可读性。拙著问世后，如能对专业研究、教学有些参考，对进行爱国主义教育有所帮助；对发展爱国统一战线，促进台湾早日回归祖国有所作用的话，这便是我们的期望所在了。

国民党六十军长春起义时过未远，其起义前后的情况多为人知。虽说我们竭尽微力，试图反映其真实的历史面貌，但鉴于经验、水平、学识的不足，拙著中难免会出现疏漏和舛错之处，敬请读者和同行指正。

在这里特别应该提出的是，中华人民共和国国防部部长张爱萍同志在百忙中为本书作序并题写了书名，在此深表谢忱。

作　者

一九八六年十二月

目　　录

序　　篇　黎明枪声……（1）
第一章　开赴东北……（8）
第二章　海城起义……（23）
第三章　延安来使……（47）
第四章　抚顺整军……（63）
第五章　梅河覆师……（81）
第六章　磐双遭歼……（93）
第七章　退守吉林……（104）
第八章　兵临城下……（132）
第九章　军心浮动……（142）
第十章　密谋决策……（158）
第十一章　长春起义……（176）
末　　篇　奉命南征……（200）

附录

原国民党军第六十军沿革……（208）
解放长春……萧劲光（219）
争取滇军工作的回忆……刘　浩（242）
国民党六十军长春起义始末……李　佐（269）
在六十军做地下工作的回忆……杨　滨（292）
自传……曾泽生遗作（309）
长春起义记事……中将　曾泽生（323）
曾泽生将军日记摘抄……曾泽生（340）
诗词……曾泽生遗作（370）

需要全本请访问 www.ertongbook.com
China