National Museum of Chinese History
—Illustrated History of Chinese Civilization

华夏文明史

中国历史博物馆　编著

第四卷

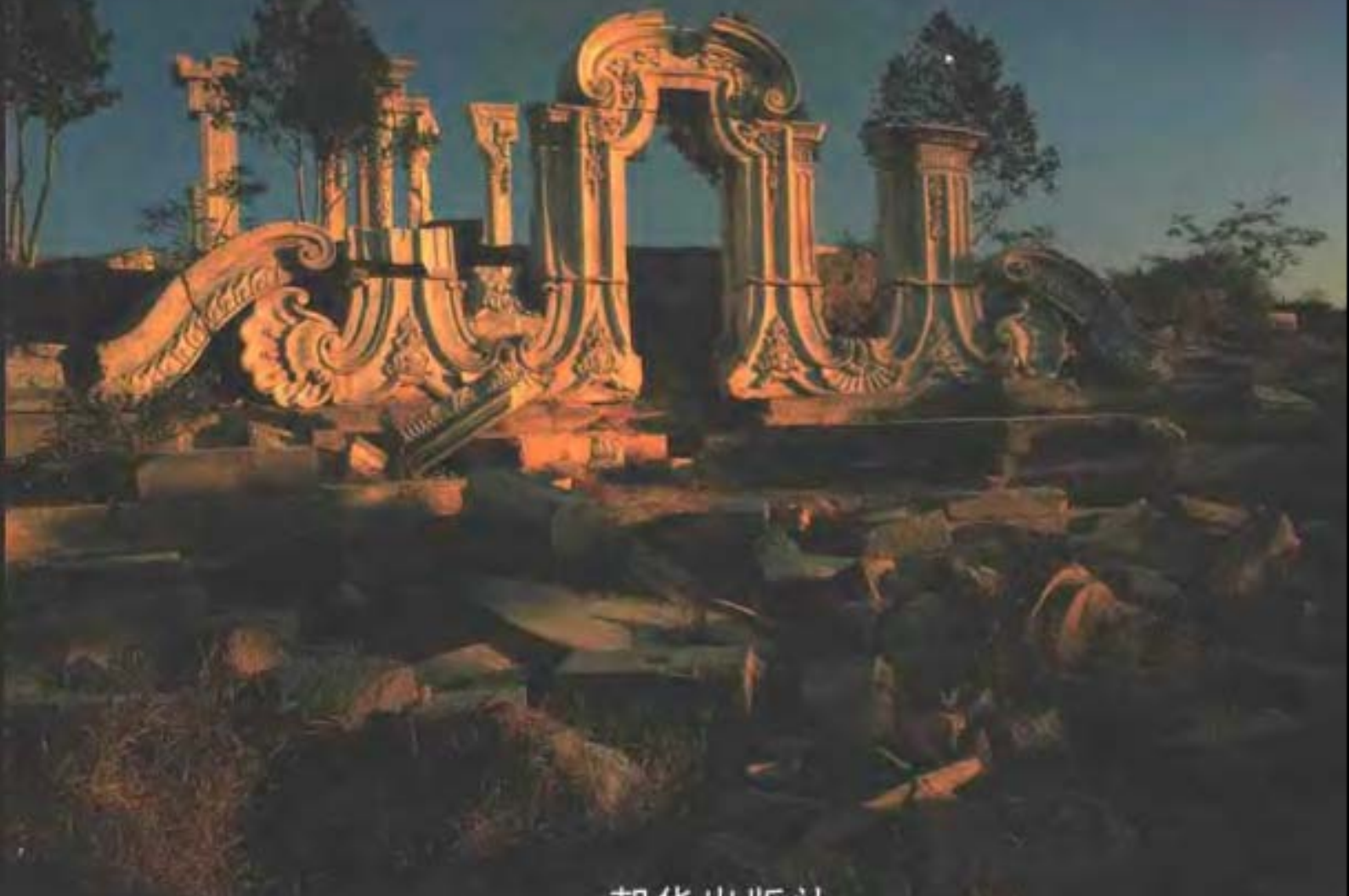

朝华出版社

需要全本请访问 www.ertongbook.com



ISBN 7-5054-0755-4
9 787505 407558 >
ISBN 7-5054-0755-4/J·0423
全套定价：398.00元

National Museum of Chinese History
—Illustrated History of Chinese Civilization

华夏文明史

中国历史博物馆　编著

朝华出版社

摄　　文：安家瑗　孙其刚　李学忠　罗伯健　任常泰　王　浩
摄　　影：严钟义　孙克让
摄影助理：邵玉兰　刘　丽　董　青
地图编绘：朱永昌　张冠英　张　洁　段　勇　黄玉成

华夏文明史

主　　编：中国历史博物馆
责任编辑：朝　华
责任印制：赵　岭
出版发行：朝华出版社（北京市车公庄西路35号　邮编：100044）
电话：（010）68413840　　传真：（010）88415258
经　　销：全国新华书店
印　　刷：北京博图彩色印刷有限公司
印　　数：0001 － 5000
开　　本：850 × 1168毫米　1/16开
印　　张：80
版　　次：2002年1月第1版　2002年1月第1次印刷
ISBN　7-5054-0755-4/J · 0423

版权所有　侵权必究



华夏文明史

需要全本请访问 www.ertongbook.com



总目

元朝时期（公元1271～1368年）	**6-51**
蒙古的兴起与元朝的建立	8
农业和手工业	20
国内外交通和贸易	32
科学文化	36
红巾军起义	50
明朝时期（公元1368～1644年）	**52-145**
明王朝的建立	54
社会经济与社会生活	66
对外关系	110
科学文化	120
明王朝的衰败	138
清朝时期（公元1644～1911年）	**146-297**
全国的统一	148
各民族社会生活	184
清前期的经济	208
清前期的中外经济文化交流	244
科学文化	256
清朝的衰亡	288
大事年表	**298**
中国历史年代简表	**301**
编后记	**302**

元朝时期

公元一二七一年至一三六八年

蒙古族建立元朝，结束了从五代至南宋370多年多政权并立的局面，统一了全国。元朝的政权机构，中央以中书省（有时又设尚书省）、枢密院、御史台分掌政务、军事与监察。地方建置多样化，今山东省、河北省、山西省及内蒙古自治区的部分地区，称为“腹里”，归中书省直接管理；诸王封地及西藏地区，归中央宣政院管理；其他地方划分为10个行中书省，简称行省或省。元朝在水陆要道修建驿站，注意兴修水利，农业与手工业逐渐得到恢复，某些边疆地区得到重点开发，科学文化继续发展，海外贸易与中外文化交流有所扩大。然而，元朝又保存了若干蒙古族旧制，南北方经济存在许多区别。各民族的传统观念与生活方式虽然互相渗透，但仍然有较大差异，导致各地经济文化的发展很不平衡，表现出复杂的多元性。

元王朝推行不平等的民族政策，进一步激化了社会矛盾。



蒙古的兴起与元朝的建立 8~19
农业和手工业 20~31
国内外交通和贸易 32~35
科学文化 36~49
红巾军起义 50~51

需要全本请访问 www.ertongbook.com

蒙古的兴起与元朝的建立

公元12世纪至13世纪初，蒙古高原居住着若干部落，主要有蒙古部、克烈部、乃蛮部、汪古部、塔塔尔部等。公元1206年，蒙古部首领铁木真统一各部，以和林（在今蒙古人民共和国乌兰巴托西南）为都城，建立了大蒙古国，本人被尊称为成吉思汗。成吉思汗及其继承人不断向外进行军事征服。公元1227年灭西夏，公元1234年灭金，公元1254年灭大理国，公元1258年与西藏宗教领袖建立联系，为管理西藏打下基础。与此同时，又西侵到中亚与欧洲。蒙古国最盛大时，其势力范围除直辖的北部中国外，还包括中亚与欧洲部分地区的四大汗国。公元1260年，忽必烈继承汗位，公元1271年，忽必烈改国号为元。次年将都城迁至大都（今北京市）。公元1279年，元军南下攻灭南宋。至此，元王朝统一了原来的西夏、金和南宋辖区以及包括今新疆、云南、西藏等地在内的全中国。

1. 成吉思汗像 成吉思汗（公元1162～1227年），名铁木真。他于公元1206年建立蒙古国，被尊称为“成吉思汗”。“成吉思”即“海洋”或“强大”之义。成吉思汗将蒙古族人按十户、百户、千户、万户编成军队，以贵族为各级将领。又从贵族子弟与平民中挑选一万人组成常备军，战时随大汗出征，平时担当警卫。他将不同数量的土地、牲畜、奴隶分给各级贵族，颁布维护贵族利益的法典。成吉思汗不断率军征战，公元1211年、1215年两次攻金，占领金的中都城（今北京市）。公元1217年灭西辽。公元1219年第一次西征，攻灭中亚大国花剌子模，又在喀尔喀河（今乌克兰境内）打败俄罗斯和钦察的联军。公元1227年灭西夏，同年在西夏境内病逝。元朝建立后，他被追尊为太祖。

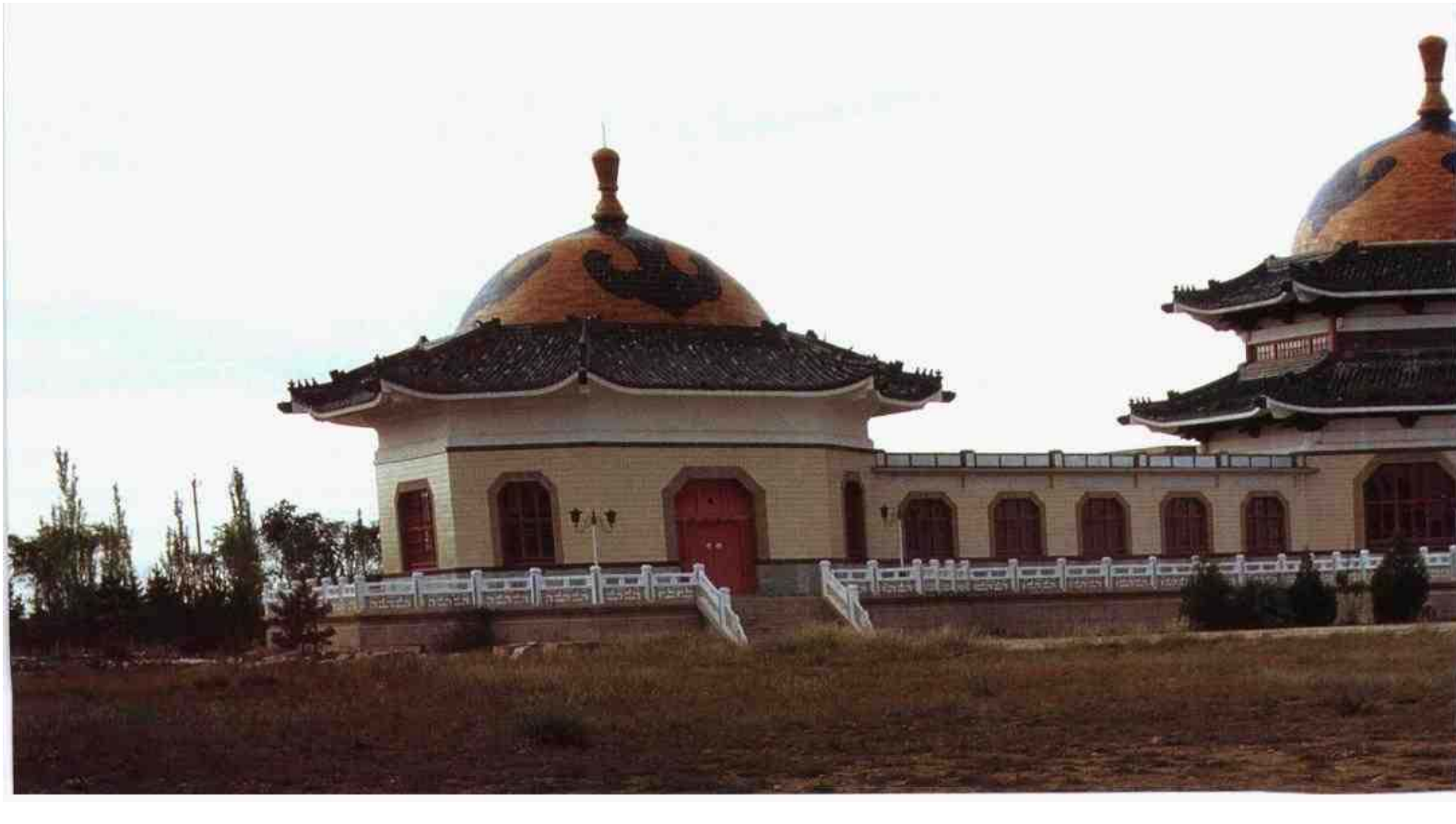





元大都城图

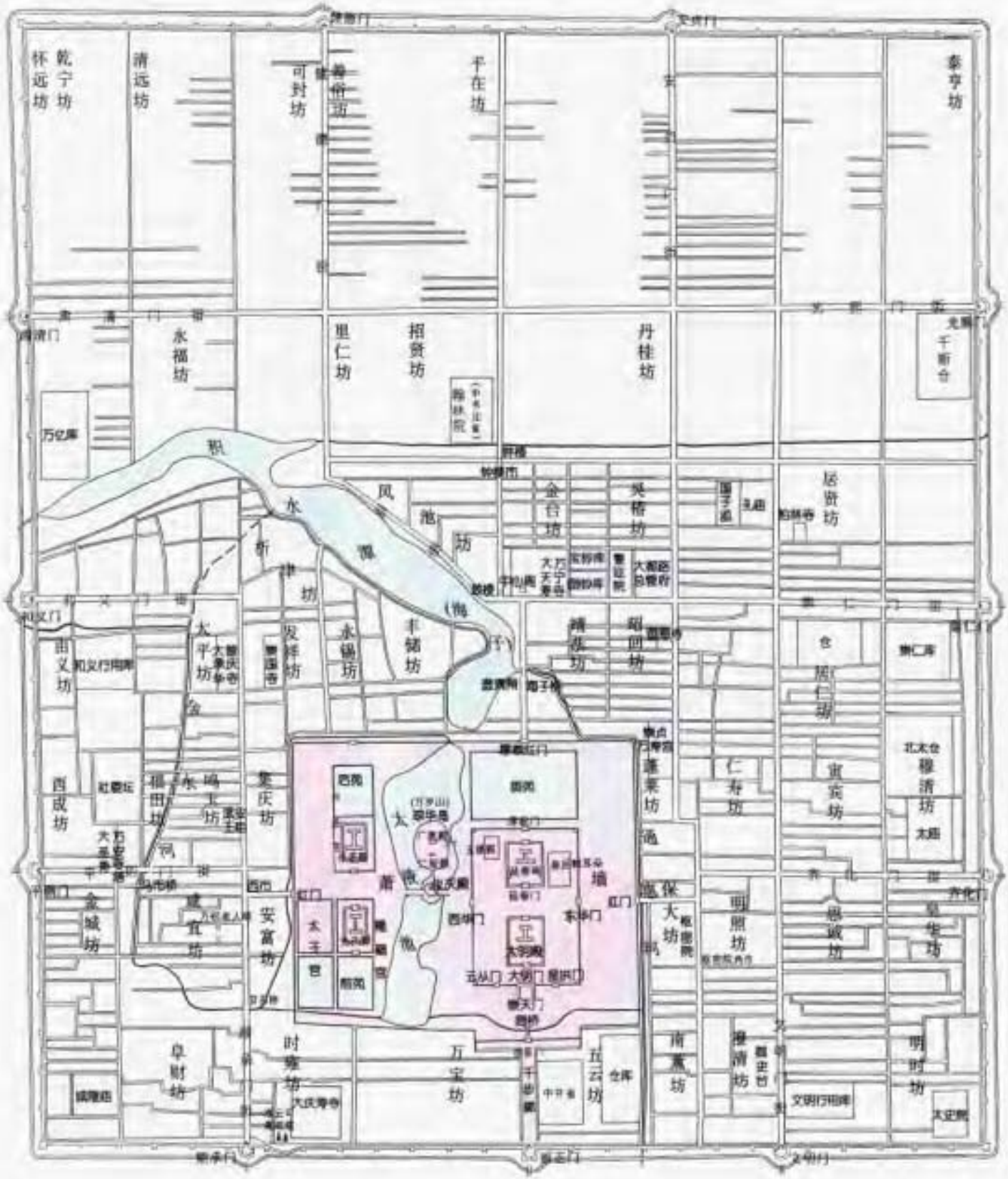
乾宁坊
怀远坊
清远坊
可封坊
善俗坊
平在坊
泰亨坊
永福坊
里仁坊
招贤坊
丹桂坊
千斯仓
万亿库
金台坊
吴椿坊
居贤坊
凤池坊
太平坊
永锡坊
丰储坊
靖恭坊
昭回坊
居仁坊
西成坊
福田坊
鸣玉坊
集庆坊
仁寿坊
寅宾坊
穆清坊
金城坊
安富坊
大坊
明照坊
皇华坊
阜财坊
时雍坊
万宝坊
五云坊
南薰坊
明时坊



3

2. 元大都城图 大都城位于今北京市。公元1214年，蒙古军逼迫金朝将都城从中都(今北京市)南迁到开封。次年，成吉思汗恢复中都旧名——燕京。忽必烈继位后，又将燕京改为中都，并于公元1267年开始在中都东北部修建新都，称作大都。公元1276年，大都城完工，平面呈长方形，周长28600米，南城墙在今北京市的东西长安街稍南，北城墙即现在的城北“土城”，东西城墙与明清北京城东西城墙重合。全城11门，其中的和义门、平则门即后来的西直门、阜成门；崇仁门、齐化门即后来的东直门、朝阳门；其他如安贞门、光熙门等地名至今仍然存留。皇城在大都城内南部的中央，包括宫城及太液池(今北海、中海和南海)、万岁山(北海琼岛)。皇城正南门叫丽正门，在今天安门的位置。大都城的布局是依《周礼·考工记》所定原则设计的，城门及宫殿名称也多出自《周礼》。大都城街道布局规整，皆正东西南北走向，名于小巷名曰“胡同”，这种名称流传至今。

3. 忽必烈像 忽必烈(公元1215～1294年)，成吉思汗之孙，元朝第一位皇帝——元世祖。公元1251年，他被任命管理“漠南汉地”的军国大事。公元1253年，他率军攻灭大理。同年，西藏宗教领袖八思巴觐见忽必烈，表示臣服。公元1260年，忽必烈继承汗位。公元1271年，改国号为元。次年将都城迁至大都(今北京市)。公元1279年灭南宋，统一全国。忽必烈在位期间主张“遵用汉法”，以汉族传统法制治理国家，制定法律和各项制度，在地方设置行省，注意兴修水利，“以农桑为急务”，还统一货币，疏浚运河，设立驿站，开拓海运。他强化中央对边远地区的控制，对西藏实行直接管理，从而促进了中国这个多民族国家的统一。



4

4. 黄绿釉琉璃瓦滴水 元 建筑构件 1962年北京市棉花厂西部明代城墙墙基出土 前部宽22厘米、后部宽20厘米 这种构件安装在屋顶下沿，舌状物尖端向下，便于流泄雨水，称为滴水。这件滴水面上模印浮雕式龙纹，挂黄釉，龙的四周则挂绿釉。除此件外，北京城内曾多处出土元代的琉璃建筑构件，说明当时琉璃品的生产已达到较高的水平。

5. 双凤麒麟纹石刻 元 建筑构件 1966年北京市棉皮厂西部明代城墙墙基出土 纵1.05米、横1.2米、厚0.13米 此石刻上半部中央以缠枝花卉纹为地，其上雕刻回首展翅双凤。下半部雕海涛纹与双麒麟。左右两侧雕缠枝花纹。雕刻手法娴熟，线条流畅自然，为元代石刻艺术的佳品。它应是皇宫或皇家园林内后妃住所的坤陛石。

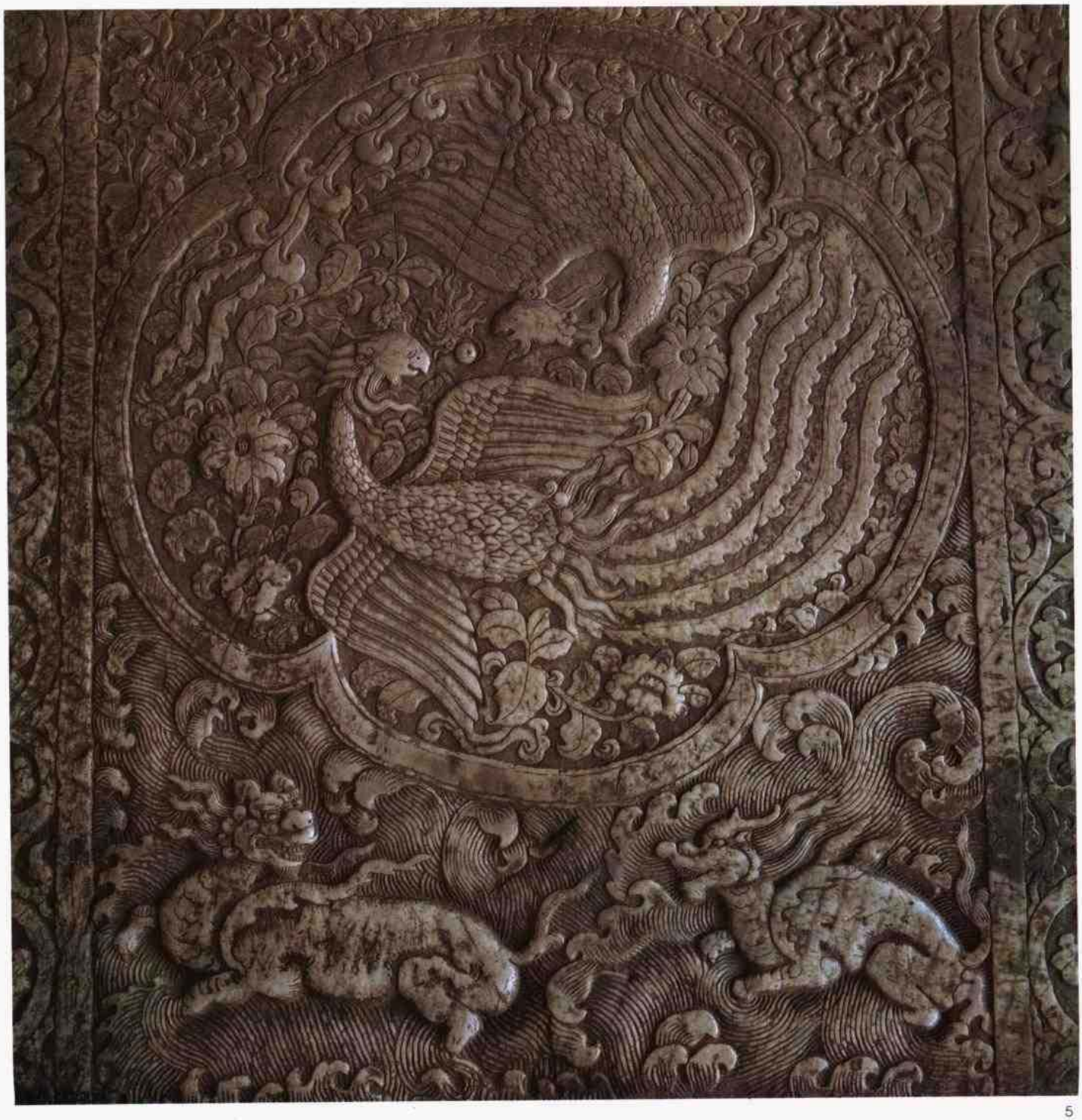

5



6-1



7-1



6-2



7-2

6.忠翊侍卫亲军弩军百户印 元 1956年内蒙古自治区乌兰察布盟广义隆土城子出土 边长6.4厘米，通高7厘米 这件铜质军印的印背有长方柱体纽，印文为阳文八思巴文"忠翊侍卫亲军弩军百户印"11字，印纽右侧阴刻与正面印文相同的汉字铭文，左侧阴刻汉字"中书礼部造"、"至治元年五月□日"。元代的禁兵称为"宿卫诸军"，负责警卫京师。侍卫亲军是宿卫诸军之一，于公元1292年组建，设侍卫亲军都指挥使司统领之，公元1314年曾改为中都威卫使司，公元1321年恢复旧称，并铸造各级军印。都指挥使之下，有千户、百户等各级军官，弩军是侍卫亲军中的特殊兵种，设一个千户所，下辖十个百户。

7.武平县尉司印 元 1956年内蒙古自治区昭乌达盟宁城县大名城出土 高5.1厘米，纵5.8厘米，横5.8厘米 这件铜质官印的印文为阳刻汉文篆体"武平县尉司印"6字，背面阴刻汉字铭文："武平县尉司印"，"尚书礼部造"，"至元□年□月□日"。元代中央设中书省管理全国政务，但也曾多次设置尚书省，尚书省权力很大，与中书省共同统领吏、户、礼、兵、刑、工六部，处理日常政务。本件铸于至元年间，当是首次或第二次设尚书省时颁发的。元代武平县（今内蒙古自治区敖汉旗东南）归辽阳行省大宁路管辖，县尉是低级武职，主管境内治安。

8. 大德八年大都路铜权 元 衡器部件 高11.1厘米、重1.29千克 这件铜权断面呈菱形，一侧阴刻汉文“大德八年大都路造”，另一侧刻“五十五斤称”，显然这是杆称上用的称砣。元大都周围区划为“大都路”，此权铸于大德八年(公元1304年)，是“大都路”官方铸造的标准衡器部件。





9. 至大通宝、至正通宝 元 货币 直径2.1厘米、3.4厘米 元代的币制以纸币为主，称为交钞或宝钞。纸币的面值较大，不便零散使用，所以有人建议铸造铜钱。元代铸造金属圆钱只有两次。一次在至大三年(公元1310年)，铸“大元通宝”与“至大通宝”两种，一枚大元通宝相当于十枚至大通宝。另一次是在至正十年(公元1350年)，铸“至正通宝”铜钱。元朝两次铸钱时间很短、铸钱不多，不足市场流通的需要，于是政府不得不规定“历代铜钱并用”，新王朝流通前朝铜钱，自秦汉以来历代皆是，但由政府明令“历代铜钱并用”、却是前代和后世都没有的独特现象。元朝一些皇帝不铸流通性铜钱，却铸造庙宇钱赏给佛寺。庙宇钱不是法定货币，但由于铜钱本身具有的价值以及佛寺拥有特权等原因，庙宇钱亦在社会上流通。

10. 至元通行宝钞 元 纸币 1959年在西藏自治区萨迦寺内发现 纵31厘米、横21.8厘米 元朝先后发行了中统元宝交钞与至元通行宝钞，其面值从五文至贰贯共11等。这件宝钞的面值为贰贯，相当于二千文铜钱。元朝统一中国后，对西藏地区加强管理，直接行施政令，设置宣慰司与万户府，驻屯军队，建立驿站，征收赋税，推行货币和调查户口。当时萨迦教派在西藏地区占主导地位，萨迦寺是其政治、文化中心。在该寺发现元代纸币，反映了元朝中央政府对西藏地区直接有效的管理。



10

需要全本请访问 www.ertongbook.com