审　　订　谭岳生　戈应明　欧建鸿　常巨川　王芳林
主　　编　戈应明
副 主 编　王芳林
责任编辑　李岳平　杨家骆
责任校对　杨家骆　李岳平　卓焕南　易　可
封面题字　邓盏石
封面设计　刘学锦

# 衡阳文史资料

## 第7期

中国人民政治协商会议湖南省衡阳市委员会
文史资料研究委员会编
衡阳日报印刷厂印刷
开本：大32开　插页：17　印张：6.40　字数：150,000
1987年12月第1版　1987年12月第1次印刷
册数：2,000　工本费：2.50元

需要全本请访问 www.ertongbook.com

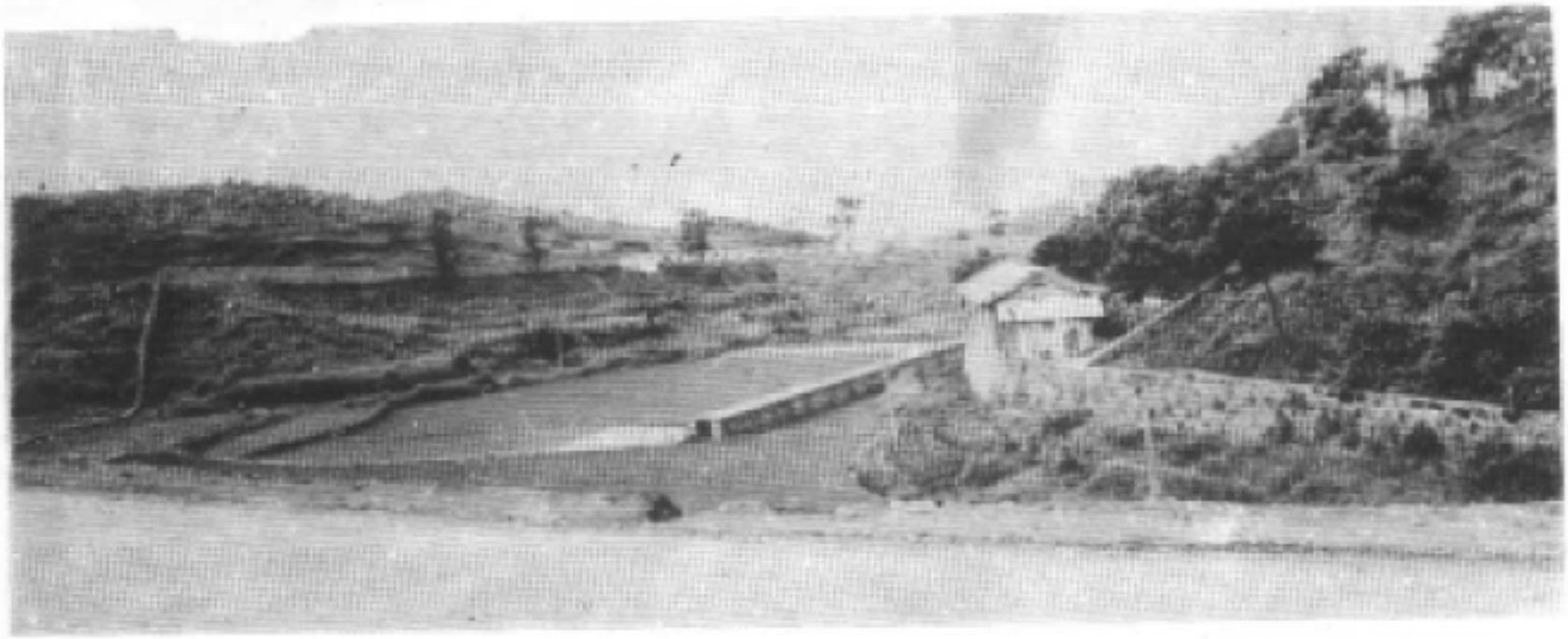

图为抗战时期衡阳保卫战江东岸警戒阵地五马归槽遗迹　　[illegible]

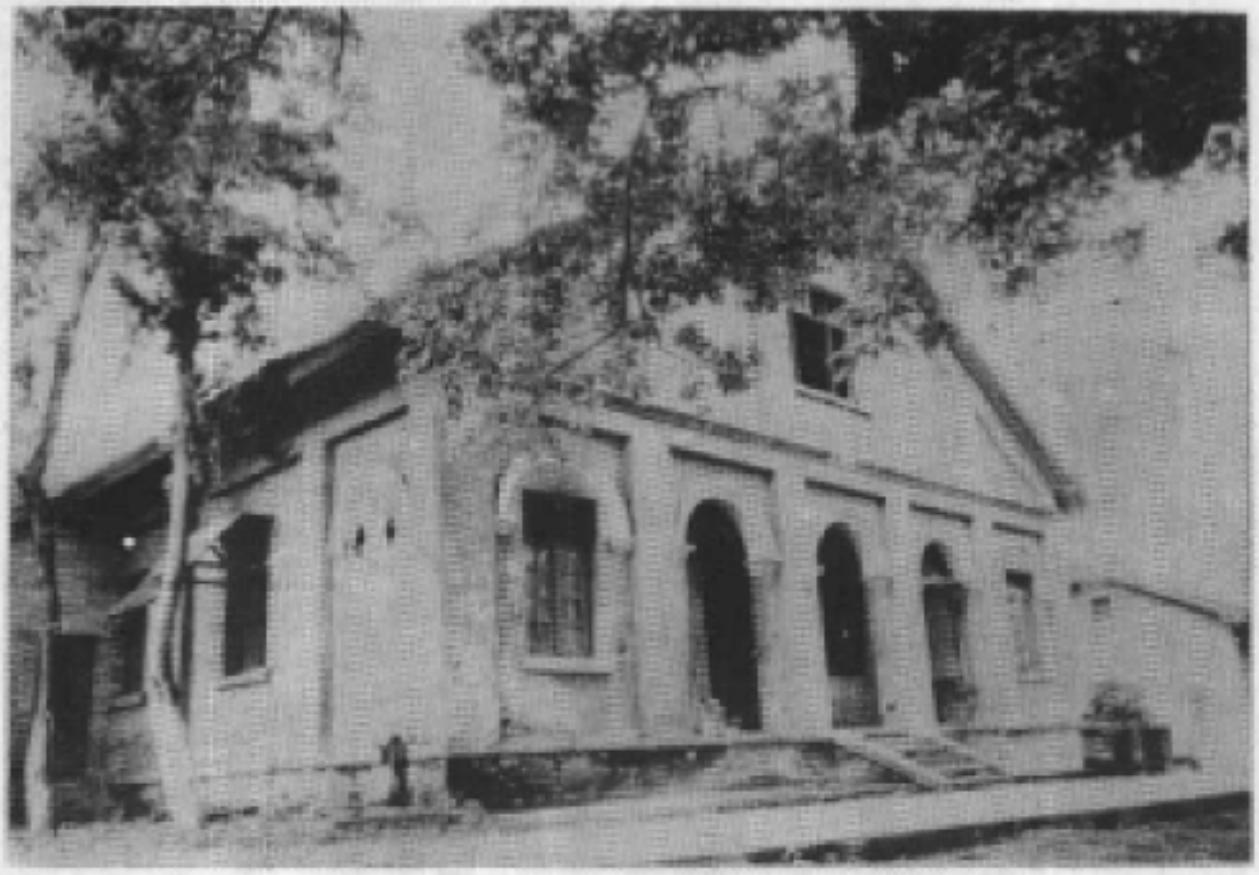

图为衡阳沦陷后，国民党陆军第10军军长方先觉被日军囚禁所在地遗迹（衡阳市南郊罗家湾天主堂尚存一部分） 罗 晋摄



图为衡阳南岳纪念抗日战争阵亡将士忠烈祠（“忠烈祠”三字为蒋中正题写） 王光光摄

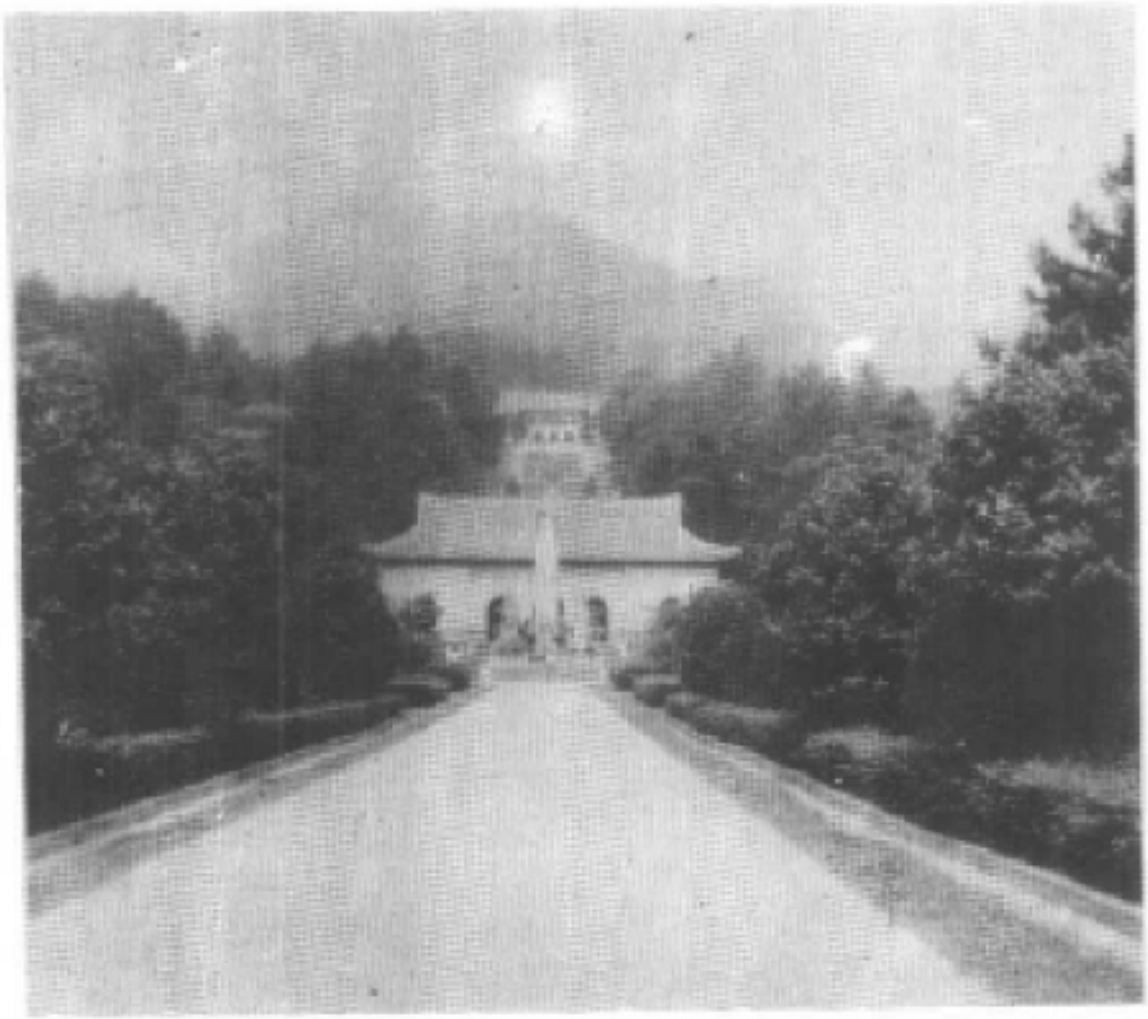

图为衡阳南岳抗日战争阵亡将士忠烈祠全景

王龙光摄



1987年5月28日，政协全国委员会委员、政协全国委员会文史资料研究委员会副主任兼军事组组长刘琦（左）在衡阳市了解文史资料工作情况、考察抗战时期衡阳保卫战遗迹时与政协衡阳市委员会主席李明来亲切交谈。　　王光光摄

需要全本请访问 www.ertongbook.com



1987年5月28日，政协全国委员会文史资料研究委员会副主任刘琦（右四）、政协全国委员会文史办公室副主任党德信（右八）一行三人在政协衡阳市委员会副主席谭岳生（右六）、政协湖南省委员会文史办公室副主任丁江（右一）以及本刊编者的陪同下考察抗战时期衡阳保卫战遗迹五马归槽采访当地市郊和平乡新民村历史见证人李代宜（右五）时的情景。　　王光光摄



1987年5月28日，全国政协文史委副主任刘琦（左三）、文史办副主任党德信（左四）一行三人在衡阳市政协秘书长戈应明（右二）、湖南省政协文史办副主任丁江（右一）等同志陪同下在考察抗战时期衡阳保卫战遗迹黄茶岭高地时听取有关介绍。

罗　音摄



1987年5月28日，全国政协文史委副主任刘琦（右一）、文史办副主任党德信（右二）等三人在考察抗战时期衡阳保卫战遗迹张家山（今胜利山）时与湖南省政协文史办副主任丁江（右四）、衡阳市政协文史委副主任王芳林（左一）一块研究战役地图，勘看作战实地。

罗　音摄

# 目　录


前　言

·衡阳抗战回忆·

回顾衡阳抗日保卫战……曾　京（1）
有关衡阳战役的一些回忆……甘印森（5）
我参加衡阳保卫战的前前后后……李若栋（8）
衡阳抗战中我所遇见的两名日本间谍……黄　钟（13）
碧血丹心保卫衡阳……钟汉光（18）
回忆衡阳保卫战……张　权（21）
衡阳抗战烽火在我身边燃烧……姜启家（28）
衡阳抗战亲历记……王　焱（31）
衡阳名城血战记……李罗先（33）
衡阳沦陷前后我的经历及见闻……徐必达（38）
挺进衡阳解围的战斗……黄　涛　林伟俦　张大华（41）
衡阳保卫战南郊战役追忆……邓文和（46）
衡阳大战外围的所见所闻……彭志坚（49）
我所知道衡阳抗战的援军情况……陈家沛（53）
衡阳保卫战守军第10军简介……黄　钟（56）

·台湾史料转载·

衡阳保卫战战斗经过概要……白天霖（60）

附录一：

表一：长衡会战敌军指挥系统表
表二：长衡会战我军指挥系统表
表三：长衡会战衡阳保卫战敌军指挥系统表
表四：长衡会战衡阳保卫战我军指挥系统表
表五：衡阳保卫战陆军第10军指挥系统表
表六：衡阳保卫战陆军第10军第3师指挥系统表
表七：衡阳保卫战陆军第10军预10师指挥系统表
表八：衡阳保卫战陆军第10军190师指挥系统表

附录二：

图一：长衡会战敌军进犯路线图
图二—五：衡阳保卫战陆军第10军防御配备暨战斗经过要图
图六：日军井崎中队对衡阳56、58两据点攻击态势图

·档案资料选登·

**血战衡阳脱险记**……抄自中国第二历史档案馆（105）

·日军犯衡暴行·

日军进犯在衡阳湘、耒之间今忆……朱富章（124）
祁东太和堂区人民当年蒙受日军苦难追叙……王觉民（129）
日军残杀衡阳人民又一铁的罪证……胡　伟（132）

·衡阳人民御侮·

炎黄子孙不可侮　衡阳抗日英豪多……欧湘富（134）
抗日战争时期吴集青年战时工作队活动纪实……彭方松（149）
祁东地区学生抗日活动的回忆……邹子模（152）



需要全本请访问 www.ertongbook.com

抗日救亡中的一面宗教战旗
——记南岳佛道救难协会……刘芝生（159）
洪罗庙飞机场修建始末……陈振球（163）

## ·盟军在衡助战·

苏联飞行员库图佐夫血洒衡阳……廖开藩（165）
美国盟军五人联络组在原祁阳挂榜山……龙　骧（168）
记美蒋伞兵在衡阳县台源寺之战
……李延平　口述　何种圖　整理（171）

## ·外地抗战史料·

记陈明仁将军在抗战时期中的几次战功……王之盘（176）
忆张治中在湖南致力于民众组训二三事……刘树鹏（182）
刘阳生团长抗日阵亡事略……陆承裕（185）
回忆抗日时在滇缅路上的见闻……易　可（189）
印尼邦加勿里洋侨胞对祖国抗战的贡献……梁孟达（198）

## ·质疑　订正　补充·

编者　读者　作者……（203）

## 补　白

## ·史海拾贝·

第一个报道日本投降消息的人……岳　平摘（59）
“七君子”被捕之谜……理　觉摘（104）
国民党第5次全国代表大会是转向对外抗日
的起点……岳　湘摘（52）
张学良陪蒋介石回宁并非一时心血来潮……平　云摘（158）

西安事变和平解决原因新探……彦　翔摘（151）
谁首次轰炸日本……芳　林摘（55）
光华寮事件始末……焕　南摘（175）
鳄鱼夜袭日军……晓　礼摘（202）
“统一战线”一词的由来……鸿　雁摘（197）
古今湘籍名人知多少……家　骆摘（184）
南丁格尔是什么人……祁　乡摘（188）
口述史学研究的问题亟待解决……长福昌摘（4）

## ·祁东抗日儿歌·

（谭绪管搜集）

围园……（128）
踢毽子……（181）
打铁……（7）
骑牛……（37）
月光光……（167）
骑竹马……（12）

# 回顾衡阳抗日保卫战

曾　京*

衡阳地处粤汉、湘桂两线的交叉点，素称战略要地。保卫衡阳，乃是为西南大后方建立一道屏障。日本侵略军为了打通西南，集结数倍于我的兵力侵犯衡阳，担任衡阳抗日保卫战的部队，是国民党第10军方先觉军长率领的第3师、预备第10师、第190师和友军暂编第54师之一部，因第10军参加常德会战，损失较重，驻衡山石湾地区整训，补充尚未复原，奉调防守衡阳，名为四个师，实际投入防守的兵力约1.7万人。

敌寇开始以两个师团的兵力围攻衡阳，敌利用空军优势，在衡阳上空，轮番狂轰乱炸，投掷大量燃烧弹，引起全城大火，衡阳市成为火海，大部分房屋被烧毁，到处是断墙颓壁，遍地瓦砾。敌寇施展火攻，其更恶毒的用意是，企图毁我弹药仓库，烧我粮站，使我军的粮弹补给濒于瘫痪。军指挥所识破敌寇的诡计，及时指派后勤人员灭火消防，加强粮站、弹药库的管理和补给工作。在地面，敌寇使用密集的炮火，不断摧毁我军阵地工事，并施放毒气，掩护敌步兵接近我军阵地，进行强攻，我军沉着应战，迎头痛击，集中猛烈的炮火协同步兵联合作战，压倒敌寇的攻势。当时，敌不进入有效射程，我们不轻易射击，避免过早暴露目标，俟敌人进入我火网，距我前沿阵地百余米时，下令轻重机枪猛烈射击，步枪跟着发射，打得敌寇一批一批地倒下去。这样，

* 曾京时为国民党陆军第10军预10师第28团团长，现为武汉市建筑管理局退休干部。

敌寇每前进一步，不得不付出惨重的代价，阵地周围，横尸遍野，当敌进至我阵地前很近时，我军即投掷手榴弹，炸得敌寇血肉横飞，迫使敌寇在我阵地前遗尸累累，狼狈遁逃。敌每次进攻，均遭失败。这就教训了敌人，振奋了军心。我到我团（预备第10师28团）五桂岭、花药山阵地指挥作战时，看见我团不少士兵负伤不愿下火线，坚持带伤作战，英勇感人，不禁使我想起《义勇军进行曲》“起来，不愿做奴隶的人们，把我们的血肉筑成我们新的长城……”的歌词，令人热血沸腾，肃然起敬。的确，我们守城官兵不怕流血牺牲，经过20多天的激战，挫败了敌寇多次的进攻，粉碎了敌人狂言“三天之内占领衡阳城”的迷梦，大大鼓舞了我军的斗志。

敌寇苦于数次攻击受挫，难越雷池一步，继而又调动六个师团的兵力增援，围攻衡阳城，夜以继日地从四面八方向我军阵地猛扑，我军上下同心协力誓死阻敌，衡阳城遭受敌兵十万重围，我自岿然不动。在敌强我弱的情况下，我军的对策是“拼”，死守待援，以不变应万变，誓与阵地共存亡。敌寇从哪个据点突出来，我们就在这个据点把敌人打出去，消灭它，争夺战十分激烈。每一个据点，一旦失去了，拼命夺回来，又失去了，再夺回来，和敌人白刃相战，奋不顾身，反复冲杀，几经易手，失而复得，人在阵地在。我们是这样天天为保卫衡阳和敌人拼个你死我活的。激烈战斗持续日久，伤亡人员与日俱增，除将炊事兵、饲养兵、输送兵抽调上火线外，城内再无兵可援，到7月下旬中，拉锯战一天比一天激烈，我军伤亡过多，外围据点次第丢失，粮弹剩余无几，伤员也缺乏药品、食物，弹药、药品全靠空投，有时投不准，落入敌人之手，此时此地，虽然困难重重，而我们守城官兵的斗志丝毫没有放松，我利用敌人炮火间隙时间，修补工事，加固掩蔽部和防空洞，方军长为了更好地打下去，及时采取调整部署的措施，加强核心阵地的防守，控制几个制高点，决心死守，坚持苦斗，以待援军解围。军指挥所的设想：在衡阳城

内，我军众志成城，死拼硬打，顶住敌寇于核心阵地之外；在衡阳城外，寄希望于各路援军马不停蹄，痛打城外敌寇，争先解围，果如是，我们合力夹击敌人，迫使敌寇腹背受挫，就地歼灭当面之敌，解围何难！可是，事与愿违，衡阳危在旦夕，方军长一再发电报，向蒋委员长告急，蒋委员长复电报指示说："坚守三日，援军即至"，三日之后又过三日，仍不见援军到来，至此，我军弹尽粮绝，官兵伤亡殆尽，幸存者包括老弱伤残不足二千人，再无法守住衡阳城，击退敌寇的攻势了。从衡阳抗日保卫战的全过程而言，衡阳抗日保卫战是抗日战争中一次规模较大的战役，日本侵略军调集10万人以上的兵力围攻衡阳，守城的国民党第10军孤军作战，英勇杀敌，同敌寇血战了47天，在战争中，我军牺牲15,000多人。这次战役，敌寇伤亡也很惨重，被我军打死打伤29,000多人，其中击毙敌师团长、敌参谋长各一名。这可以说，守衡阳的国民党第10军的官兵是英勇的，但令人痛心的是，衡阳失守，方先觉最后被俘投降，其结局是一场悲剧。

衡阳失守，并不在于敌寇的兵力强大和攻势凌厉，倒是国民党军队解围不力，导致了这场失败。国民党军事当局派去衡阳解围的部队有八个军（20、26、62、73、74、79、93、100军），实力雄厚，何以不能解围？责在国民党军事当局军令不严肃，决而不行，督促不力，赏罚不明，解围无限期，听之任之，滋长了国民党各路援军阳奉阴违，各自保存实力，观望不前，甚至有的心存嫉妒，王耀武集团军下面的一个军长李天霞说："衡阳解了围，方先觉岂不成了抗日英雄！"李天霞把衡阳抗日保卫战的成败，看成为方先觉个人的得失，隔岸观火，幸灾乐祸，多么可耻！

衡阳失守不久，有一天下午，我和预备第10师参谋长何竹本提着菜篮子装做去郊外地里寻找野菜的样子，走到城南郊区靠江边附近农村一家农民家里，这家的人忠厚老实，听说我们是衡阳抗日的人，对我们很热情，愿意帮助我们逃出衡阳，及时利用几

块木板和门板捆成一块大板子，当天夜里，护送我们横渡湘江后，又陪同我们上岸，找到靠岸边不远的一家农民老太太家里，这位老太太也很善良，听说我们急于逃走，为了我们的安全逃脱，她马上将她儿子（儿子不在家）的裤褂拿出来给我们化装，她看见我们的头发不象一般普通老百姓，她拿起剃头刀给我们把头发剃光，得到他们的帮助，才得以逃出，至今思之，这两位老百姓感人肺腑的同胞感情和忠厚善良的形象，我是毕生难忘的。

壮烈而又悲愤的衡阳抗日战役已过去40多年了，缅怀先烈，回首往事，心情仍久久不能平静！

## 口述史学研究的问题亟待解决

中国口述史学在近30年来取得了重大成就，但也存在不少问题。**杨立文**在1987年5月6日《**光明日报**》撰文说，首先，口述史学缺乏理论研究和指导。这门史学究竟在历史研究中占有什么地位，应该怎样去搞效果更好，很少有人进行理论上的探讨。许多著作不是由史学家完成，而是由文学家完成的，而且很分散。一些史学家对这个方法持保留态度，他们认为只有文字资料可信，口述资料或个人回忆靠不住。其次，没有全国性研究机构，也没有一份杂志。中国社会科学院没有一个专门研究口述史学的所或小组，在大学里没有专门开这门课。当然，也没有专门用于这项研究的费用。此外，当前口述史学主要限于中国近代现代史范围，如何把这个方法运用到史学的其他领域，尚待探讨。

（长福昌摘）

# 有关衡阳战役的一些回忆

甘印森*

1944年5月，日寇自湘北向我大举进犯。侵占长沙后，继续南下，于6月21日到达衡阳外围。23日敌向我江东岸的泉溪市逼近，当与我守军暂54师第1团一个营的兵力相遇，受到我坚决阻击，从而开始了衡阳战役。

衡阳守军是第10军方先觉部，下辖第3师（师长周庆祥）、预10师(师长葛先才)、190师（师长容有略，该师系后调师，仅有兵力约两个团)及由第9战区临时拨归该军指挥的，原在衡阳担任机场守备任务的暂编54师之一部(师长饶少伟，该师编制为两个团，其中第2团已调零陵担任机场守备任务）。守衡兵力总共约两万人。笔者当时任暂编54师参谋长，对于全军情况不甚了解，且事隔久远，记忆不周。兹将当时的一些情况，回忆如下：

第10军以第3师、预10师、190师在衡阳城区及近郊区的工事构筑和防守，以暂编54师在江东岸机场及五马归槽、泉溪市等重要据点的防守，实行逐次抵抗，迟滞敌军的前进。当暂编54师第1团团长陈朝章率一个营在泉溪市附近与敌激战时（敌人曾使用毒气弹强渡耒河)，饶师长又派一个营的兵力前往增援。军部另派190师的一部，转至江东岸五马归槽以支援饶师的作战。25日，江东岸机场及各重要据点陷于敌手。暂编54师第1团的两个营由陈团长率领在作战中逐步南移，未归建制。饶师长率残部坚守江东岸的主

* 甘印森时为国民党陆军暂编第54师参谋长（少将）。现是四川重庆市人民政府参事室参事。

阵地。旋奉方军长命令，放弃江东岸，撤回衡阳城内。是晚我两岸守军，严密灯火管制，行动静肃，轮渡以一盏绿灯高悬，作为渡江时两岸的联系。敌人竟未察觉我军企图，遂于拂晓前我军顺利而有步骤地完成了江东岸的撤退计划。

暂编54师残部撤至衡阳城内，军部考虑该师兵力薄弱（仅千人左右），指定担任北起潇湘门南至五桂岭沿江的防御，密切监视江东岸敌军的行动，并阻击敌人的偷渡。师指挥所设在铁炉门。防线的南端五桂岭及江西会馆地区的战斗激烈。7月中旬曾一度被敌突破一口，经饶师长亲率师直属部队及时反击，才将侵入的少数敌人逐出，阵地得以固守。

衡阳城内，井水污染严重，饮水奇缺，必需派人到江边取水。当我士兵白天取水时，屡遭江东岸敌人的狙击手的射击，伤亡多人。而且对岸敌人从我方城门洞可看到我街道上过街官兵的行动，亦遭敌人狙击，时有伤亡。乃决定将取水时间改为入夜以后，并在城门内的街道上，竖以木牌，用以遮蔽视线，使敌人无法窥察我方的行动，这样才解决了取水和通过街道的安全问题。

衡阳城区狭小，随着战斗的持久，敌我的伤亡很大，而城内粮、弹、医药，日益紧缺，虽偶尔获得空投补给，但数量甚微，而且多数飘落敌方，杯水车薪，无济于事。伤病官兵，既少食品，又缺医药，加以气候炎热，创口溃烂，蛆蝇趋附，呻吟呼号，为状甚惨。闻军部屡电层峰，力陈危急，请求外援，而外援不力，但一再奉电死守，全体官兵，至此另无他策，惟有拚命而已。

敌人除68师团、116师团及重炮旅团外，先后从各地调来援军，增强兵力并利用炮、空优势，多次向我发起猛攻。我城内房屋，被毁殆尽。在内无粮弹、外无救援的情况下，方先觉军长及其高级官佐终于8月8日城破被俘。当时各师师长均在军部开会，未能回师掌握部队。以后才得知他们均被集体扣押在南郊的天主堂内。各师的团长以上军官在被俘后经清查出来，亦陆续送至该处集中拘押。过了一段时间，日军将分散在各地原第10军的



需要全本请访问 www.ertongbook.com