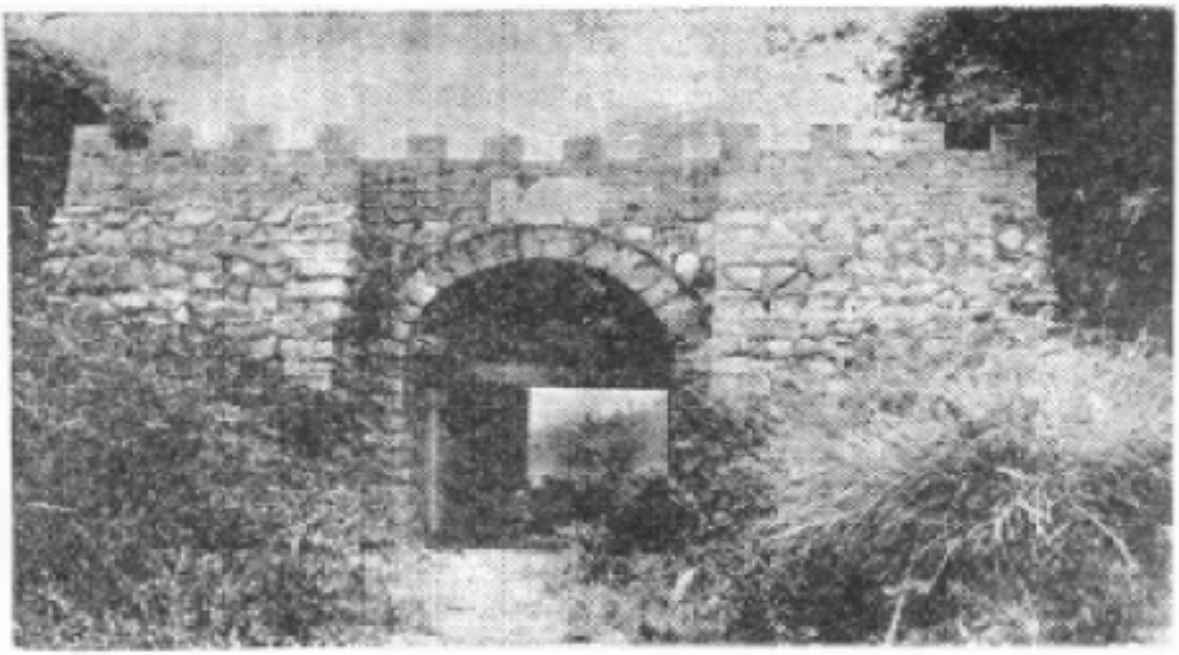



上图　昆仑古道关口　　下图　昆仑古道

需要全本请访问 www.ertongbook.com

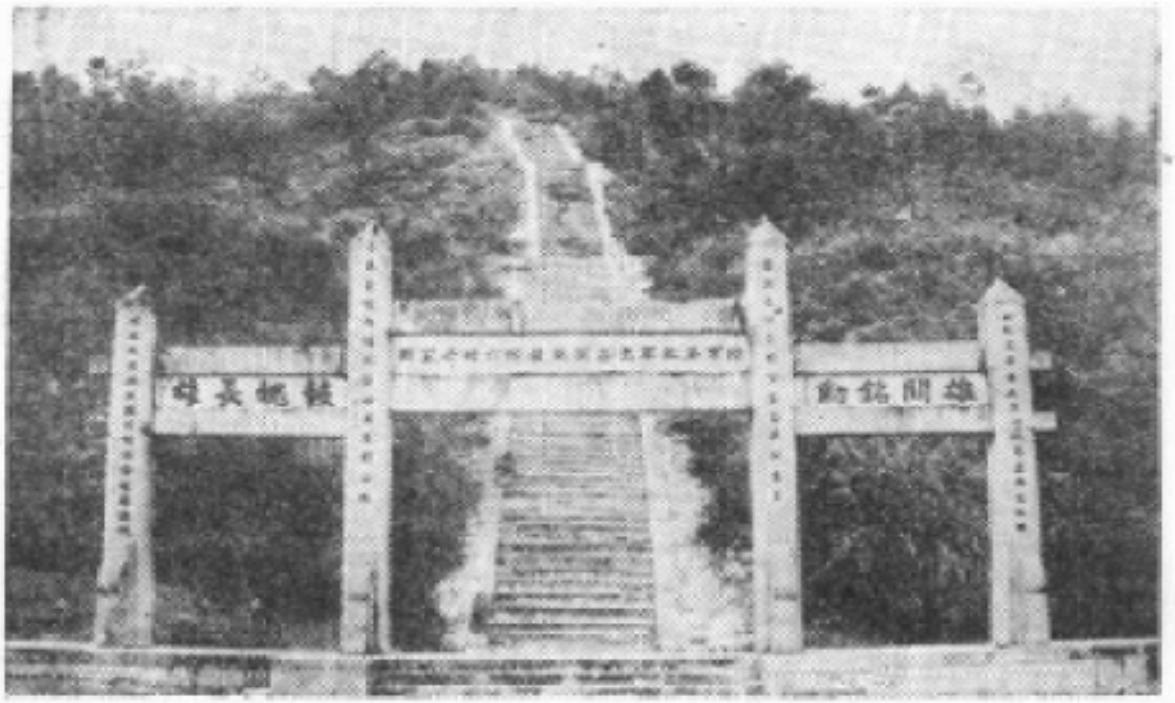

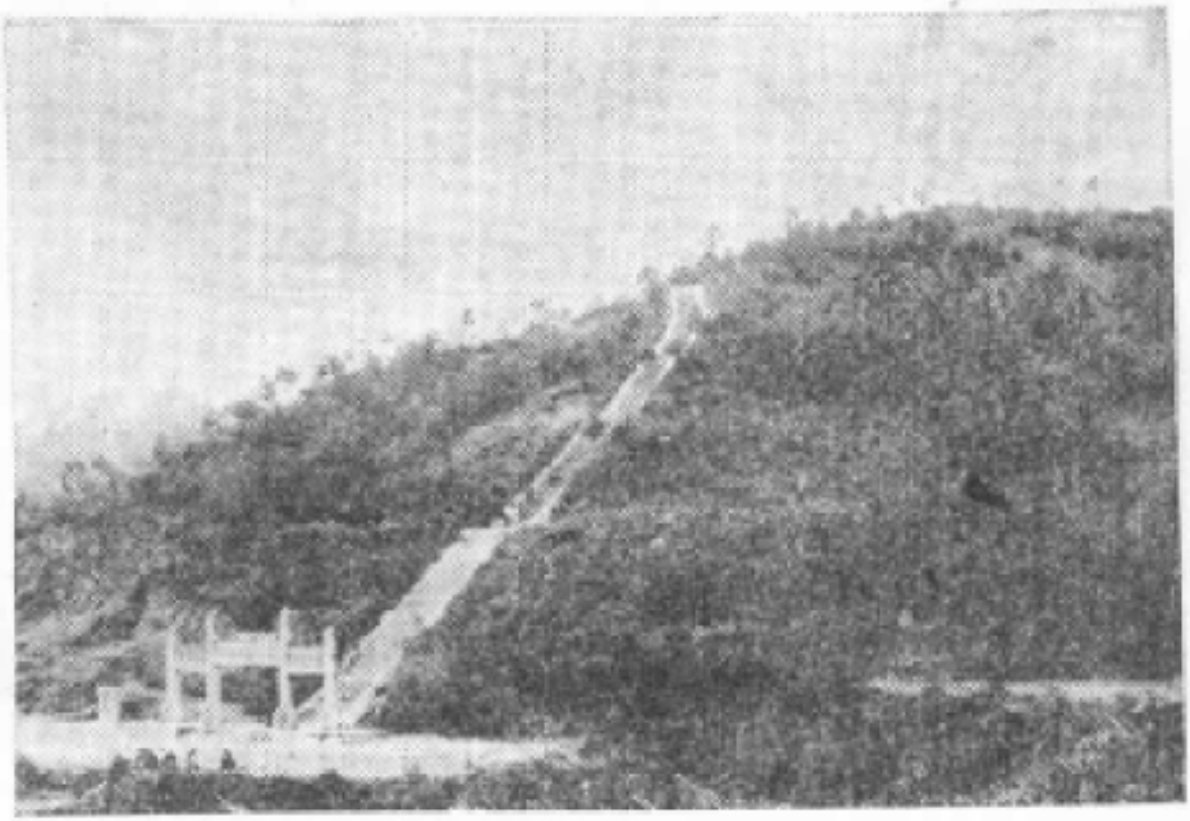

上图　将士墓园　　下图　墓园远景

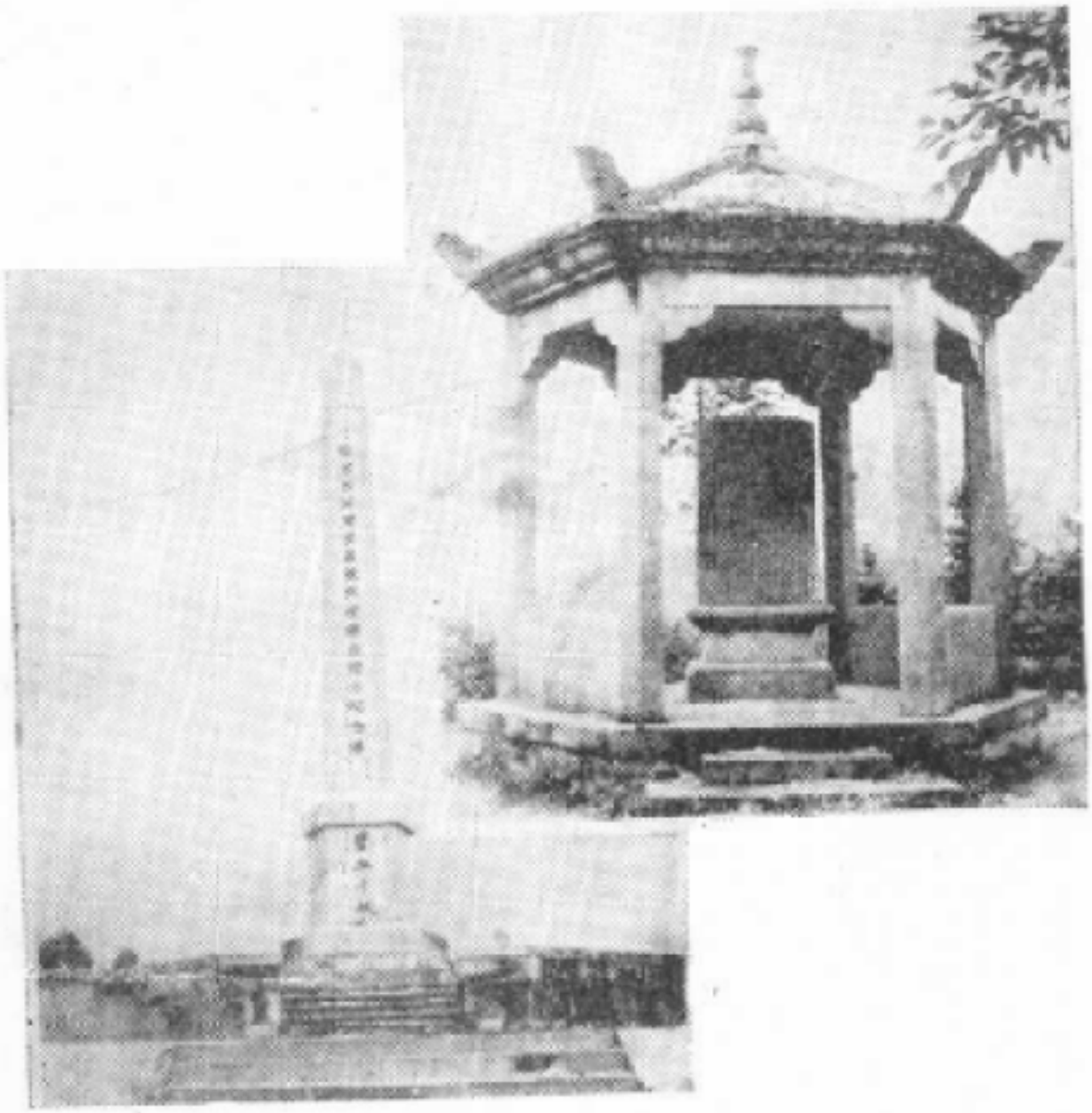

左图　纪念塔

右图　纪念碑

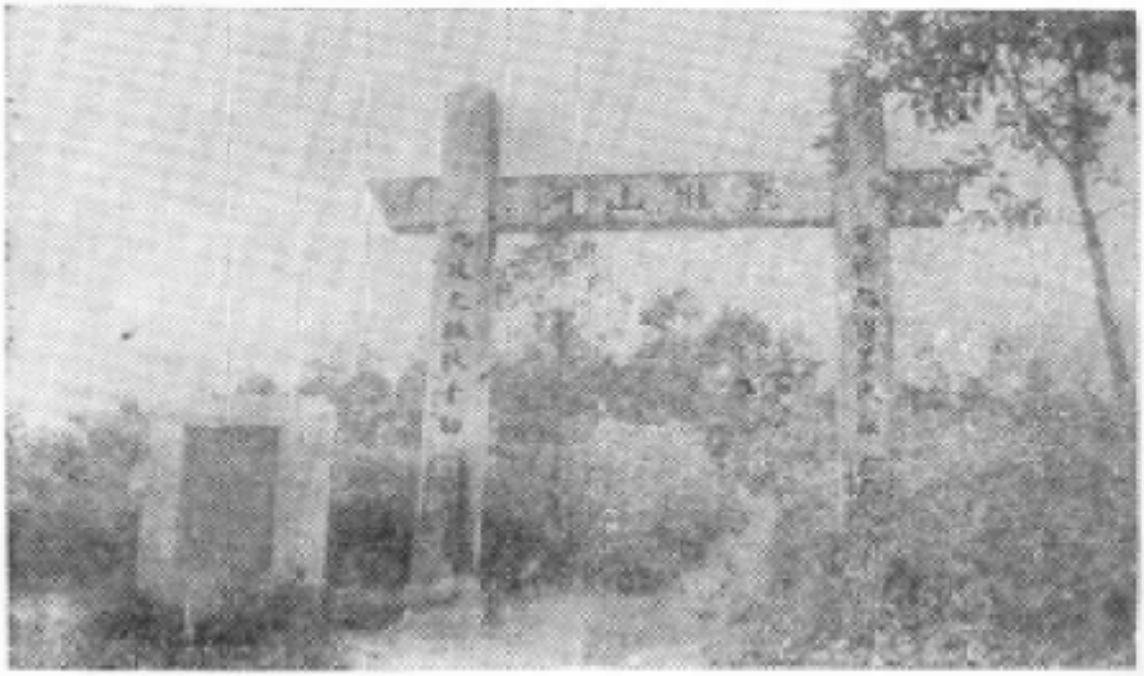



上图　出口牌坊北面　　下图　出口牌坊南面

目　录

昆仑关攻坚战亲历记（特约稿）……郑润国　郑庭笈（1）
昆仑关战役纪要……原陆军第五军（10）
昆仑关大战……李诚毅（47）
抗日时期的空军第三十二队……韦鼎峙（57）
桂南会战的有关情况……刘清凡口述刘铁武纪录（64）
桂南抗战中泗合坳战役……巢　威（71）
抗日战争中桂南战役……黄炳钿（82）
昆仑关战役中宾阳民众参加抗日情况……宾阳县志（86）
附录：昆仑关大战……日本防卫厅防卫研究所战史室（89）
　　昆仑关附近形势概要图

陈劭先事略……（93）
陈劭先先生生平事迹……黄贻平（95）
阚维雍生平事迹……易禹州（98）
陈济桓略传……冯　璜（103）
马君武二三事……公　盾（106）
抗战末期李济深在桂南的活动与梁朝玑诱杀张炎…陈　雄（111）
李济深北流之行和张炎的被害……李静生（114）
我对黄旭初前期的一些见闻……韦瑞霖（117）
三点会首领李立廷起义失败之后……陈家盛　陈传勋（127）

回忆大革命时期的广西妇女运动……李省群（130）
回忆南宁邕武区训练班……路　璋（139）
抗日战争时期桂林话剧团队简介……魏华龄（143）

需要全本请访问 www.ertongbook.com

桂剧简史……李应瑜（154）
解放前南宁的粤剧……谢醒伯（166）
解放前桂林学生运动的三次事件……谢凤年（173）

广西省参议会选举纠纷内幕……覃泽汉（183）
第一次“围剿”右江苏区亲历记……岑建英（194）

南宁市天主教简史……廖简生（198）
抗战期间广西金融片断……龙一飞（206）
解放前梧州的陶瓷与肥皂工业……钟杰生（213）

清代桂林的当铺……罗启鉴（217）
旧社会的当铺行业……宋维桢（220）
旧社会的娼妓与赌博……沈　樾（228）
酷吏陈景华别传……梁岵庐（234）

西安事变前李宗仁白崇禧给张学良的一封密信……（237）
西安事变中李宗仁白崇禧通电……（238）
西安事变中李济深致国民党政府及各地方当局两电……（238）

《李宗仁回忆录》的若干史实的订正……沈元加（240）
关于孙中山委黄绍竑为“广西讨贼军总指挥”
的考正……黄宗炎（242）
张炎在玉林被杀前后……李武辉（244）
订正　质疑　补充

昆仑关攻坚战亲历记

郑洞国　郑庭笈

编者按：

这一辑我们刊出八篇有关昆仑关战役的资料。其中《昆仑关攻坚战亲历记》是一篇特约稿，作者郑洞国同志是当年第五军副军长，现任全国政协常委、民革中央副主席；郑庭笈同志是当年第五军荣誉第一师第三团团长，现任全国政协文史委员会文史专员。原第五军编写的《第五军作战纪要》，也是一篇重要的历史资料。此外，我们还从台湾出版的《广西文献》中选了李诚毅和韦鼎峙所写的两篇；从日本防卫厅防卫研究所战史室著的《中国事变陆军作战史》中选取了有关昆仑关战役的片断，一并供读者参考。

一九三九年冬国民党第五军奉命协同友军对侵犯南宁的敌寇作战，担负昆仑关攻坚战的主攻部队。郑洞国当时任第五军中将副军长兼荣誉第一师师长；郑庭笈任该师第三团上校团长。亲身参加这场攻坚战战斗，现将作战经过，就回忆所及，作如下的叙述，供编抗日战争史料的参考。

一

第五军是抗日战争时期新成立的第一个机械化部队，直辖第

二百师；荣誉第一师；新编第二十二师。军直属队有两个步兵补充团；两个战车团；装甲车搜索团；重炮兵团；汽车兵团；工兵团；辎重兵团。并有苏联顾问团帮助教育训练。军长杜聿明；第二百师师长戴安澜；该师是杜聿明从装甲兵团扩编的，是该军基本部队；荣誉第一师师长郑洞国兼；该师是从抗日战争中，伤愈的官兵编成的，因此，加上“荣誉”二字，官兵勇敢善战，经过训练后，士气更加旺盛。新编第二十二师师长邱清泉；该师是由新兵成立的部队。军部及军直属团队，第二百师在广西全州；新编第二十二师在湖南东安；荣誉第一师在湖南零陵地区整训。重庆军事委员会校阅全国各军教练训练，第五军被评为全国第一。一九三九年秋季第五军在广西界首举行大规模各兵种联合攻、防、追、演习，历时一月之久，更打下了第五军的战斗基础。

二

当时抗日战争形势：一九三八年十月南京国民政府撤到重庆后，敌寇占领武汉，切断粤汉、平汉南北铁路和公路交通线。接着又占领了广州，控制华南沿海海岸线，对外联络线亦被切断。仅广西与越南，上海防的国际交通线还保持畅通。重庆统帅部根据敌寇在南海地区军队调动频繁，判断敌寇有切断我华南国际交通线，实行封锁政策，直接威胁重庆，达到其以军事上配合政治上“速和”的企图。遂命第五军在界首演习完毕后，各回原防，进行战备，待命行动。

不久，荣誉第一师奉调从零陵开往衡山，准备参加长沙大会战。

三

一九三九年十月十五日敌寇在我国南海北部湾钦州龙门港

登陆，进占钦州，海防。于十一月二十四日沿邕镇公路北犯，侵占南宁，据报这次侵占南宁之敌，有两个半师团。其番号就是第五师团；第二十八师团；和台湾守备队。

第五军奉命派第二百师第六〇〇团，由广西全州用汽车输送向南宁前进，阻击敌寇北犯，掩护我军主力集中。十一月二十五日该团在团长邵一之的指挥下，到达南宁城郊二塘，与敌遭遇，展开了血战，敌寇在飞机和优势的炮火掩护下，对我六〇〇团进行猛击。我军沉着应战，一次又一次把敌寇击退，阵地失而复得，得而复失，进入夜晚，战场双方进入停战状态。二十六日拂晓，敌寇向六〇〇团阵地迂回，包围我军，切断退路，邵团长命令各营坚守阵地，他亲指挥步兵第一连，向敌迂回部队反击，这时邵团长身中两弹，继续指挥部队，向敌猛击，击退敌寇迂回部队，完成战斗任务。敌我双方正处于激烈的肉搏战中，邵团长坚持指挥作战，不肯退下战场，不幸又中第三颗子弹，壮烈殉国。副团长文模，团附吴其墅和全团官兵知悉团长牺牲了，悲愤异常，士气更加高昂，誓为团长报仇，继续顽强战斗，打退敌迂回包围部队，并夺回团长遗体。这时副团长文模负伤，团附吴其墅亦牺牲。由第一营长吴大伟代团长职务，利用夜间逐步撤回思陇附近归还建制。敌寇跟后前进，十二月四日进占昆仑关地区。

据六〇〇团在战场上获得的文件表明，与该团激战的敌寇是第五师团，第十二旅团，第二十一和四十二联队。

四

一九三九年十一月二十四日敌侵占南宁，二十五日在二塘同我一百师六〇〇团激战后，十二月四日进占昆仑关，第五军各师从衡山，东安，全州向迁江，宾阳，清水河和红水河间之邹圩，石陵圩地区待命。各师集中完毕后，十二月十日军长杜聿明在迁江附近召开团长以上的军事会议，我们参加了那一天的会议。会

需要全本请访问 www.ertongbook.com

场设在一个地洞里，周围树林茂盛，非常掩蔽，容易防空。会场里用横布挂上一张桂南五万分一军用地图，图上用红蓝纸标志敌我态势。会场里非常严肃紧张。人员到齐后，宣布开会，军长杜聿明讲话，他介绍了当前敌我的形势：据我方情报探悉，这次侵犯桂南进占南宁的敌寇兵力共有两个半师团，即第五师团，第二十八师团；和台湾守备队。第五师团有第九旅团，辖第十一，四十一联队；第十二旅团，辖第二十一，四十二联队；每联队有官兵三千余人。大家都知道敌寇称第五师团为“钢军”，因是台儿庄战役坂垣征四郎旧部，在侵华战争中参加过南口、山西忻口、太原、台儿庄、广州等战役。在开辟华南战场前，经过两个月山地作战训练，官兵多系日本山口县人，秉性慓悍，长期受武士道训练，侵华战争两年多，战斗攻守经验丰富，成为这次进犯部队的主力。敌寇攻占南宁的战略企图是：第一、切断我西南交通，首先越桂公路，威胁越滇铁路；第二、侵占广西，威慑云南、贵州，扰乱我抗战大后方，给重庆致命的打击，力求达到以军事上手段配合其政治上“通和”的战略目的；第三是威胁英、法，使它感觉越南、缅甸危险，屈服于日本。并对重庆实行国际交通上封锁，以进一步巩固和加强日本在亚洲的地位。接着介绍了昆仑关的形势，他指出：敌寇在邕武路占领高峰隘南地区，邕宾路占领昆仑关至九塘间高地，日夜修筑工事，昆仑关是西南国际交通上控制着邕宾公路的扼要雄关，它的四周，丛峦万壑，绵亘相偎，由公路进入了这个地区，不但是迂回曲折，而且正覆压在公路的中腰，其地势的险要，实可比食道的咽喉，所谓“一夫当关，万夫莫敌”的古战场，是兵家必争之地。它是南宁外围的重要据点，敌寇以重兵扼守，还在昆仑关北的仙女山，老毛岭，同兴堡，四四一，六五三，六〇〇，罗塘南高地，鼎箱等高地，赶筑据点式的堡垒工事，外围有数道铁丝网和鹿柴等障碍物。构成拱卫昆仑关的坚固防线。并以轻重武器编成火网，各阵地以火力互相支援。日军阵地伪装非常好，阵地和枪口都不容易发现，敌兵在掩体里

休息，高山上观察不到目标，同时，附有炮兵，机械化部队来加强防守。这次同我六〇〇团在二塘激战的敌人，就是第五师团的第十二旅团，第二十一、第四十二联队。缴获敌的作战部署图；获悉第五师团司令部及第九旅两个联队在南宁。第十二旅团两个联队守昆仑关，九塘、八塘至南宁之线。杜聿明讲到友军位置和本军作战部署时说，我最高统帅部集中四个集团军的兵力来同敌决战。蔡廷锴第二十六集团军，指挥第六十四军在敌后邕钦公路游击，负破坏公路、桥梁，阻击敌增援部队及后方输送粮、弹。补给的任务夏威第十六集团军，指挥第三十一军，四十六军；叶肇第三十六集团军指挥第六十六军担任邕武路高峰隘南的对敌攻击；徐廷瑶第三十八集团军指挥第五军担任邕宾路上对昆仑关攻坚战的主攻部队。接着杜聿明谈第五军作战部署：本军采取战略上迂回、战术上包围，"关门打虎"的方针；其部署如下：1、荣誉第一师、第二百师，为正面主攻部队，以公路为界，公路线上属第二百师。军重炮兵团，战车兵团，装甲兵搜索团，工兵团，协助主攻部队作战，按战况需要由军部指挥，按命令行动，以完成战斗任务；2、新编第二十二师为军右翼迂回支队，由原地出发，超过昆仑关，选小路进占五塘、六塘切断南宁至昆仑关之间公路、桥梁交通要道，堵击敌增援部队北上；3、第二百师副师长彭璧生指挥两个补充团编为军左翼迂回支队。由原地出发，经过岭圩，甘棠，长安圩，向八塘大迂回，进占七塘、八塘，策应正面主攻部队对昆仑关的攻击；4、汽车兵团、辎重兵团、归兵站指挥担任后方粮弹补给及伤病人员向后方输送；5、通信连络以有、无线电为主，传骑为辅；6、军指挥所设在第一线部队的后方，跟随第一线部队行动；7、攻击时间为十二月十七日拂晓。

最后杜聿明说，这次战争胜负，关系到抗日战争的前途，也关系到新军创建军的前途，是国家民族存亡的关键。第五军是抗日战争中新建立的第一个机械化部队。我相信全军将士一定能勇

敢善战，胜利的完成这次攻坚战战斗任务，一定要抱“不成功必成仁”的决心，歼灭日寇，收复失地，以慰革命先烈在天之灵。

会上，大家一致举手表示宣誓一定完成这次攻坚任务。宣布散会已进入黄昏，各乘车返回各部队，十二月十二日各部队接战斗任务后，按指定的路线利用夜行军进入攻击准备位置。

五

第五军军部前方指挥所，设在正面主攻部队第二百师和第一师分界线的公路边一个高山的地洞里，山顶地势很高，又掩遮，瞭望前方方便，山顶和山洞里都架设有线电话编成通信网。山顶上架设炮兵用的远程观测镜，对前方阵地、地形、敌我的行动，看得清清楚楚。杜韦明日日夜夜在山顶上观测镜和电话机旁观察前方战况，并同各部队长通话，交换战况。同重炮兵团团长朱茂真通话要对前方敌阵地进行测量，规定各目标的距离；又同战车兵团长胡献群通话，要该团选测战车攻击准备位置，同步兵协同各种记号。敌机不时在指挥所上空盘旋，对公路后方车辆进行扫射和轰炸，杜韦明规定公路上哨兵站岗，有警报时，用红旗指挥车辆进行掩遮，因此，空袭时车辆没损失。敌炮弹亦纷纷落在指挥所附近，在他身边爆炸，但他极为镇定，从容指挥战斗。

十二月十七日凌晨我军重炮兵团，和师的山炮兵营，集中炮兵的火力向昆仑关及周围阵地进行炮击。双方进行炮战，在我远射程的重炮火力压迫下，敌炮兵中断向我射击。随即我第一线攻击部队第二百师，荣一师发动攻击，在战车和我轻重武器的火力掩护下，向敌阵地运动，敌机在我军阵地上空盘旋，企图空袭我步兵，但遭到我军高射炮火猛烈射击，致使敌机不敢低飞，待我步兵接近敌阵地后，敌机再不敢在阵地前扫射和投弹，仅在我后方交通补给线上狂轰滥炸。荣誉第一师官兵久经战阵，作战机智

勇敢，该师第一团在团长吴啸亚的指挥下，先把仙女山敌火击退，占领了仙女山，当晚利用夜袭占领了老毛岭，万福村，四四一高地。第二百师第五九八团在团长高吉人的指挥下，攻占六五三、六〇〇高地。该师第五九九团在团长柳树人的指挥下，在战车掩护下沿公路长驱直入，占领了昆仑关。荣一师第二团在团长汪波指挥下，占领了罗塘高地。十九日午后，敌大批飞机出动掩护反攻，昆仑关口被敌人夺去。我军占领各据点，反复争夺战，得而复失，失而复得。我新编第二十二师右翼迂回支队，占领了五塘，六塘。五塘又被敌反攻夺去，我军坚守六塘，阻敌增援，收效很大。我彭璧生左翼迂回支队，亦将七塘、八塘占领，切断敌后退路。增援八塘的敌人，在八塘附近被我军包围，打了十日夜，敌死伤极众，残部攀山越岭，向南逃窜，汽车几十辆被我军炮火烧成了灰。我右翼支队占领六塘后，日寇台湾守备旅由南宁向五塘增援，反攻六塘，师长邱清泉命令刘建章团死守六塘，邓军林团，熊笑三团将主力埋伏公路两侧高地，仅留小部队于五塘至六塘之间，引敌深入，且战且退，当日下午四时，熊笑三团一部与敌援军激战。入晚敌坦克车，装甲车向六塘街道推进，邱清泉亲率主力向敌反击，命令工兵部队破坏公路和桥梁。战斗很激烈，敌坦克车被我军战车防御炮击中二辆，邱师各团四处猛击，敌军大乱，纷纷向公路南侧高地溃逃，敌遗弃卡车，坦克车，装甲车、多被我军炮火打毁。这时，杜聿明为加紧在战术上围歼昆仑关敌人，命令荣一师派一个加强步兵团从右翼包围九塘。郑洞国得命令后，立刻派该师第三团在郑庭笈指挥下，利用夜行军从右翼高地袭击九塘敌阵地，该团占领九塘西侧高地，是下午四时左右，郑庭笈用望远镜观察九塘敌阵地，发现九塘公路边的大草坪里有敌军官集合讲话，遂命令第一营在高地上占领阵地，命令迫击炮连，重机关枪连，集中炮火向敌猛击，瞬间，迫击炮打中了目标，敌军军官纷纷向九塘逃窜。收复昆仑关后，在缴获日军的日记有记载：“第十二张团长中村正雄少将在九塘被中国军

队炮火击毙”。《现东京军事博物馆还陈列中村正雄的遗像》随后，昆仑关第二次被我军收复，但不久被敌军在关口四周的炮火侧击，我军伤亡很大，又被敌寇夺去。杜聿明研究两得两失的原因，是敌人在关口的两侧高地有坚固的堡垒式工事，配备轻重武器，组成交叉火网，互相支援，兼地形优势，可以保护着关口的安全，以火网来封锁我军对关口的进攻，如果不首先消灭敌寇在昆仑关四周的高山据点，光是攻占关口，是无法立足的。因此，杜聿明在电话上同各师师长研究，更变原来作战方针，采用要塞式攻击法，将各据点分配给第一线师各团负责。同时攻击，逐次攻克，缩小包围圈，同吃饭一样，一口一口的吃。要军部参谋长黄翔下达命令将新编第二十二师主力调为主攻部队的总预备队。留少数兵力在五、六塘扰乱敌后方；荣一师第三团建制，负担主攻据点的战斗任务。这时，敌寇最困难的是饮水和弹药、粮食、医药补给困难，不得不用飞机输送，有些投入我军的阵地里。第二百师，荣誉第一师，调整攻击部署，十三月二十五日荣一师第二团在团长汪波的指挥下，再次攻克罗塘南高地。这时师长郑洞国，正在第二团指挥所，将攻克罗塘南高地的战况向杜聿明汇报，杜当时对汪团传令嘉奖。郑洞国命令汪团继续向老毛岭，四四一高地进攻，在四四一高地进行了反复争夺，最后将敌寇全部歼灭。第二团的伤亡很大，阵地在我军稳固的控制之中，从而给昆仑关守敌致命的打击，但敌仍坚持固守中，这时，敌机在我上空盘旋，在阵地上不怕扫射和轰炸，因敌我在近战对峙中，敌炮兵在我重炮压制下，不敢向我阵地炮击。第二百师第五九八团在高吉人的指挥下，两次攻克同兴堡敌据点阵地，第六〇〇团在刘少峰指挥下，攻克六〇〇高地。该师伤亡很大。界首高地位于昆仑关北，是保关口的敌坚固据点，是属第二百师战斗境内的，因该师担负不了对界首攻坚任务，杜聿明命令郑洞国派该师第三团为戴安澜指挥，于二十八日晚对界首攻击。敌机在上空盘旋，该团士气旺盛，对界首攻击，攻上去，在敌火力侧射下，伤亡很大，组

织爆破手，用手榴弹从敌据点枪口里投入，多次都失败，入夜十二时，敌我正在对峙中，该团九个步兵连，有七个连长伤亡，郑庭笈身边的司号长李均也中弹阵亡，杜聿明要郑庭笈不顾重大的牺牲代价，一定要攻克界首阵地。利用夜间调整部署，选突击队，编成突击组，于廿九日早晨，军部重炮兵开始对界首阵地猛击，炮弹均命中阵地上，这时各突击队分别向界首阵地匍伏前进，在三小时的激战中，界首阵地被我军攻克，这时杜聿明通令全军对第三团传令嘉奖。昆仑关各据点均被我主攻部队各师占领，界首阵地移交新二十二师派兵接替，第三团归还建制。以上是一九三九年十二月三十日新二十二师邓军林团第三次收复了昆仑关的作战经过。

六

第五军在战斗中共击毙敌第五师团第十二旅团长中村正雄少将，第四十二联队长坂田元一，二十一联队长三木吉之助，副队长生田滕一，第一大队长柞平作，第二大队长宫本得，第三大队长森本宫，班长以上军官百分之八十五以上，士兵有四千余人死亡。这是日本战后公布在昆仑关同中国第五军作战死亡的数目。生俘士兵一百〇二人，战马七十九匹，山炮十门，野炮十二门，战防炮十门，轻机枪一〇二挺，重机枪八十挺，重机枪六十挺，步枪二千余支，其他军用品和弹药等堆积如山，拍成照片，这是第五军在柳州，桂林，全州开展览会公布的数目，各师未上缴的数目尚未在内。

1983年10月20日于北京

昆仑关战役纪要

原陆军第五军

一、战斗前敌我态势

甲、第五军之集中及二百师在南宁之绪战

敌自湘北惨败后，为欲挽回颓势，打开僵局，于是有防城北海相继登陆，攻取南宁之积极行动，以遂其截断我西南国际交通线之企图。此时本军因湘北吃紧，已由全州调驻衡山以北地区，担任保卫衡山衡阳之任务，及十一月十七日桂南事起，本军又奉桂林行营电令，即由现地取铁道输送至永福下车，徒步向南宁附近集中，准备攻击由钦廉防城登陆北进之敌。同时以步兵两团改在桂林下车分乘汽车输送至南宁附近待命。

军奉令后，即令第二百师以步兵两团为先遣部队，由绿口车站乘车至桂林下车，再用汽车输送至南宁。但此际适因本军担任部队输送之固有汽车兵团，已奉命担任渝桂区之运输任务，乃临时凑集装甲兵团、骑兵团及辎重营之载重车，及留桂林汽车兵团之载重车共一百卅余辆，担任紧急之输送，其余军主力，分由绿口、衡山、衡阳各附近车站，按时采第一军铁道输送计划之规定，自十九日起，开始输送，预定十二月八日于南宁东北地区集中完毕。但敌自登陆成功后，先后占领防城钦廉，并迅速北进，于十一月十八日其先头已进抵大湾圩大寺圩之线，廿三日进抵南

宁近郊，我由汽车输送之第二百师之先遣步兵第六〇〇团，亦到达二、三塘附近，旋即奉令参加南宁附近友军之战斗。

廿三日该团甫抵二塘附近，不意敌已渡过南宁附近邕江下游向南宁包围攻击，该团乃与敌人在头、二塘之间遭遇，激战二日半，予敌重创，我团长邵一之即在此役阵亡，及廿四日南宁失陷，该部奉命转移于大高峰隘及甘圩一带，占领阵地，拒敌北进。

此时，第二百师主力，亦用汽车转运逐次到达，为防敌北犯，乃于七、八塘间占领阵地，协助友军战斗，并任军主力之集结掩护，该师之五九八团在八塘附近与北犯之敌激战一周，毙敌甚众，迄十二月三日晚因高峰隘方面战况不利，第二百师奉命向宾阳以北邹圩附近地区转移阵地。查该师血战经旬，伤亡亦多，急待整理补充，此时军主力（荣一师新二二师）已先后到达迁江附近，同时复奉行营迁字第廿七号代电，令军于宾阳樟木圩间及其以北地区占领阵地，拒止敌之北进，军乃作如下部署：

1、令荣一师接替第二百师之任务，于邹圩附近之松柏村、柳锦岭、秋香岭、小江口及其南侧高地等重要据点占领阵地，另以步兵一营，于宾阳附近警戒，拒止敌之北进。

2、令新廿二师主力，于迁江附近红水河北岸之古旺村、白敢村、合山矿公司亘上滩之线占领阵地，构筑工事，一部在邓圩、樟木圩附近担任警戒。

3、令两个补充团归第二百师彭副师长璧生指挥，右侧连系新廿二师，经立寨岭、合山亘河边村之线占领阵地，构筑工事。

4、令第二百师转移北泗圩附近，补充整理。

5、军直属部队，仍于白敢村及高椅、北泗圩间，集结待命。

兹奉上列部署规定，并作河川防御之准备，至十二月八日，忽奉桂林行营迁汪指挥所电令，以攻略昆仑关八塘收复南宁之目的，命军为攻击之准备。

需要全本请访问 www.ertongbook.com