

张书学 李勇慧 撰

王敦唐

1896—1960
年谱长编

上

华东师范大学出版社

张书学 李勇慧 撰

王敦唐

1896—1960
年谱长编

上

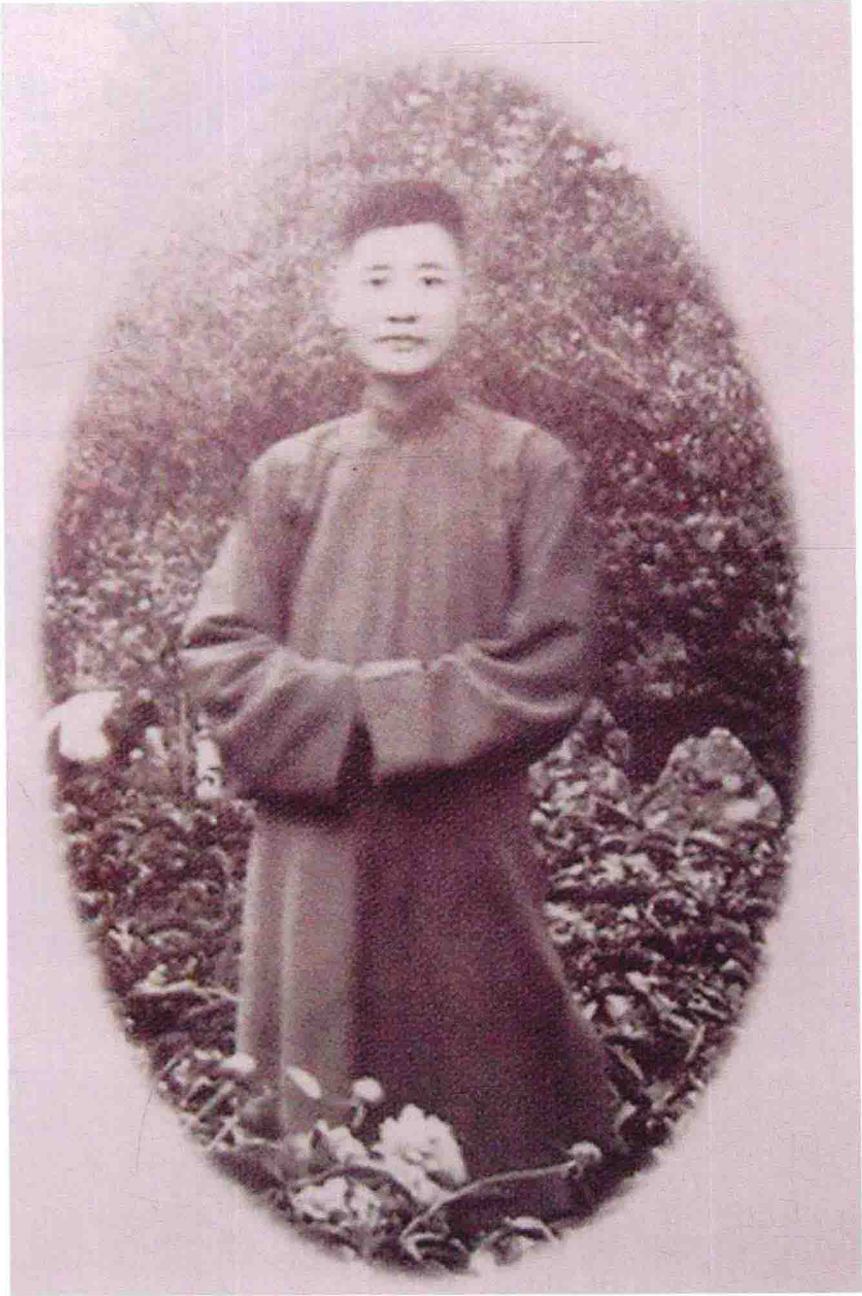

在山东省立图书馆(山东金石保存所)“遐园”(1932年)

一、生平足迹



青年时期(1921年)



在南京国民党中央训练部(1928年)



约1945年



中老年时像



自画像(1949年)



王献唐夫人丁润久



南京政府国民党中央执行委员会训练部全体工作人员合影(前排右二为王献唐,1929年)



与山东省立图书馆(山东金石保存所)同仁合影(前排右二为王献唐,1933年)



与邢蓝田(左一)、尹莘农(左二)合影(右一为王献唐,1935年)



明湖雅集(1937年6月28日摄于济南市大明湖南岸山东省立图书馆遐园)

明湖雅集
民國二十六年六月廿八日

日照王獻唐
濰縣丁啓鳳
天長邵巨川
濰縣陳鴻猷
日照李枚生
濰縣馮廷光
文安韓仲定



王献唐日照故居遗址(左一为作者李勇慧,右一为台湾学者丁原基)



王献唐日照故居(左三为作者张书学,右二、右一为谱主长孙王福来夫妇)



作者张书学、李勇慧在王献唐青岛故居(观海二路13号甲)



青岛礼贤书院(谱主 1906—1913、1915—1916
年在此读书)



青岛特别高等专门学堂(谱主 1913—1914 年在此读书)

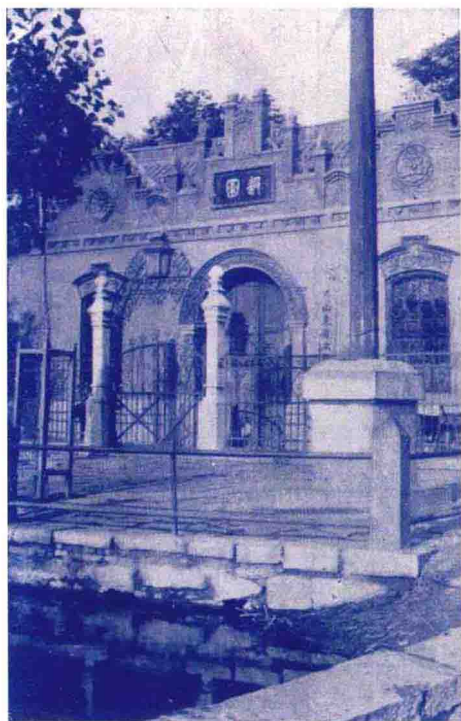

山东省立图书馆(山东金石保存所)退园正门
(1930年代)



山东省立图书馆“奎虚书藏”(1936年)



国民党山东省政府委任重修山东通志筹备委员会主任状 (1930年)

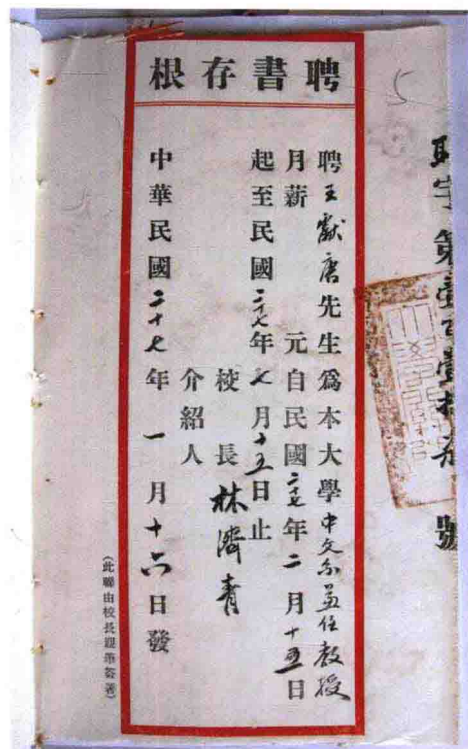

山东大学教授聘书 (1938年)

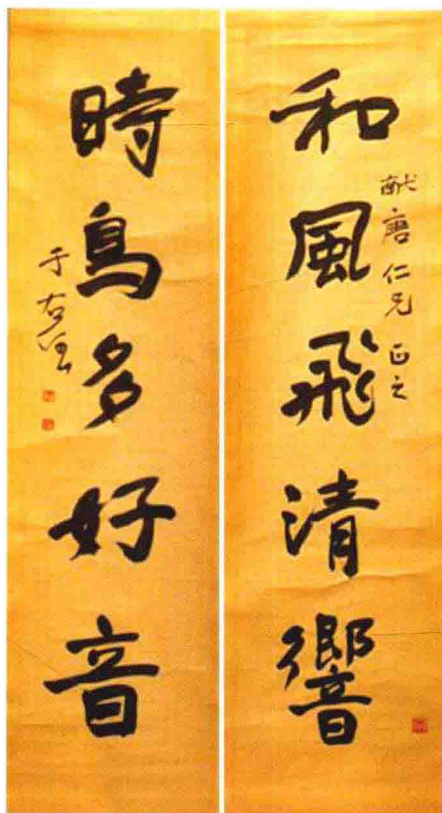

于右任贈联 (1931年)



傅增湘贈联 (1933年)



四川乐山凌云寺(1938—1950年山东省立图书馆暨山东金石保存所珍贵文物典籍秘藏于此)



重庆歌乐山向家湾60号国民政府国史馆筹备委员会旧址(谱主1940—1943年在此办公)



四川李庄板栗坳中研院史语所住地(谱主1943年2月至1945年9月借住于此)



山东省文物管理处工作证(1955年)

王獻唐先生墓表

先生幼名容勛改名瑞宇獻唐號鳳望樓以承行山東日照人也祖宏承前清庠生文廷家術精岐黃學通金石文字聲稱之學先生幼承庭訓書院四部根柢深厚年十一赴青島特別高等專門學堂習土木工程嗣卒業於德文學院德文科以是學中西思敏靈敏其時後學術之成就實學基於此矣既冠服務教界肆力翻譯及新舊事業者近十年共同與王振玉王國維葉恭綽傅增湘諸先生游送遠日隸厥事之學復從同邑丁惟汾先生生活說文方言毛詩入其堂與蓋先生之精於金石校勘與師先先生同科而受其影響亦深也年三十三任山東省立圖書館館長時以世亂地火燬於茲書零落先生對於其難奔走竟承以富典碑版碑誌封泥布帛而於圖書之分類文物之陳列刊物之出版閱覽之服務尤夜以繼日苦心學蓋不數年館學興起當時蓋以為僅次北平圖書館云從職軍興先生妥善存貯故館文物並檢其精華載之書目山東省立圖書館之管理山東博物館之籌建山東文獻輯以保存嗣後曾參與國史館之籌備山東省立圖書館之管理其心力之篤建山東地方志資料之徵集等工作凡有益於民族文化者靡不竭其心力有所獻替蓋先生一生學術遠紹乾嘉諸儒近承清未名宿蓋之以科學觀念輔之以實地勘查集日錄版本校勘訓詁名家於一身熔文字聲韻器物古史之學為一體故其論述每能修貫深源闡微發隱而於柳邦文獻及歷史之考訂貢獻尤多生平著書數十種其百種其重要者有雙行精舍書跋續存正續編炎黃氏族文化香山古國考中國古代貨幣通考國史金石志稿等海內外共推為近代山左傑出學者云先生於抗戰勝利後已罹腦疾而讀書著述不輟訪古勘查不息遠庚子冬遂不起距生於清光緒二十三年春秋六十有四月葬濟南西郊萬善山下後三十三年遷安青島市青島大風風景山區佔地一畝蓋墓遂仰俯賢之意也其家屬以函弓銘德成回德業昔在歌樂山與先生共學研討之理忱似昨日咸知世事之滄桑嘆人天之永隔因為銘曰：已乎獻唐往也者人能識其短夫也者馬能前知其美涼下學上達既無愧手柳邦國蔚守約又何讓於古之賢良已乎獻唐

公元一九九四年歲次甲戌仲秋穀旦 曲阜孔德成拜撰 請城祝聰照啟書

訃告

中國人民政治協商會山東省委員會常務委員會委員、山東省第二屆人民代表大會代表、山東省文物管理處副主任王獻唐先生，患動脈硬化、高血壓、腦血管形成、癱瘓和昏迷呼吸衰竭症，經醫生多方診治無效，於1960年11月16日晚11時零7分在山東醫學院附屬醫院逝世。王獻唐先生是山東省日照縣人，享年65歲。

茲定于11月18日下午3時在省民政廳禮堂（濟南上新街）舉行公祭。特此訃告。

王獻唐先生治喪委員會

余修 馬保三 劉仲益 李景春 陳梅川 由夏新 馬巨濤
徐眉生 楊漢章 張器著 王兰壽 廉立之

《大众日报》1960年11月18日第四版刊发《訃告》

孔德成撰祝聰照書《王獻唐先生墓表》(1994年)



青島市浮來山王獻唐墓



王獻唐紀念館(山東博物館“名人館”之一)

二、师友书札

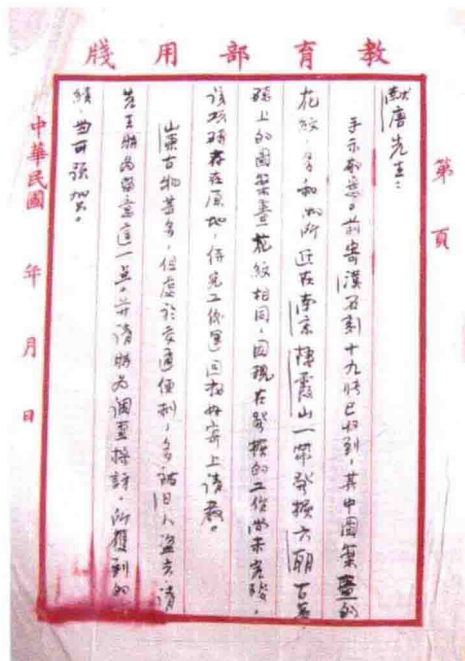
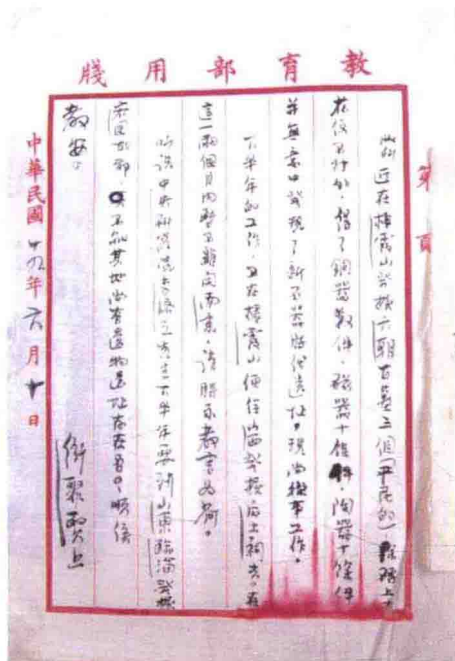

卫聚贤函(1930年6月10日)

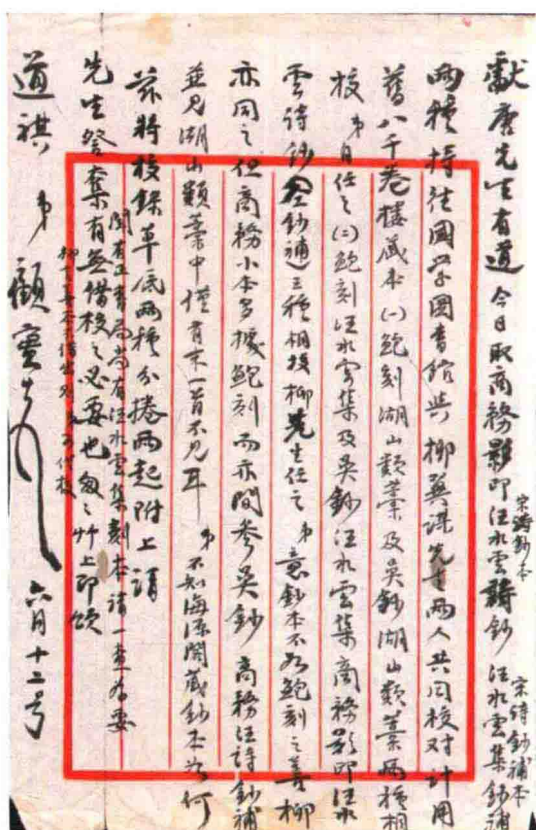

顾实函(1931年6月12日)

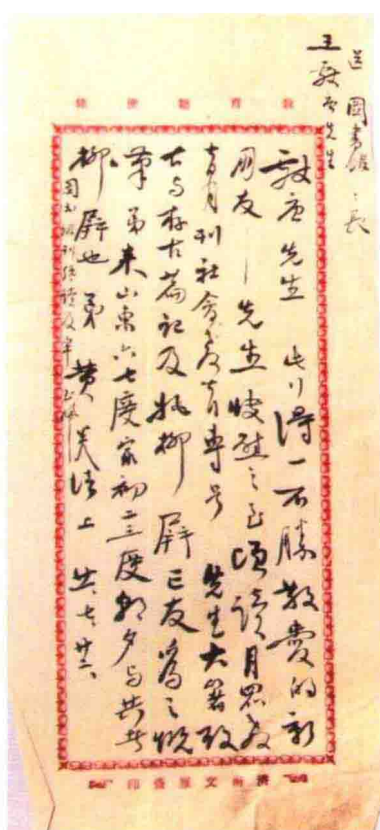

黄炎培函(1932年7月22日)

歐唐仁元先生著席前者班願喜以晴淡以夜常如
 奏賦而人事悒懷竟未得言學術近苦較血益覺意
 思悽然亦奉
 手示乃盛七紙循環視覽何其蒼蘇蘇
 既報郵鈔碑拓本月之信完之後復毀之前似慶千載
 之遭
 公有百朋之錫宜抱之沒齒不忘
 大忠疎狂舟覆寧才我躬
 先生懷古情深搜求志苦竊謂庶下藏書似宜早成
 善地庶使孔庭金竹無絕于他年狀壁曲煥傳丁
 未葉憂心如醉醉賁走言
 先生其察之于泰以殘字昔稱列宿環斗今以九曜展
 天願得拜
 賜伴占琅邪如止交輝辭同五慶之求宜蒙
 西許墨子三卷奉心日再當求借現方擾攘未敢以此
 祕書前玄潘君所藏葉抄釋文不以假即世道如此
 亮王少未可觀成低借江氏劉氏過承諸家核證之末
 竟于病中藏事也
 先生此欲逸錄低必不敢吝惜承
 屬為羅泉橫澤堂撰楹帖當使稍健來依書生
 推社 燕中黃侃拜 十一月十四日
地獄新編卷之四後以函
黃清印在函邊粘去

黃侃函(1931年11月14日)

致傅斯年函(1932年6月17日)

1. 先生之在古日月為知平之
 2. 先生之在古日月為知平之
 3. 先生之在古日月為知平之
 4. 先生之在古日月為知平之
 5. 先生之在古日月為知平之
 6. 先生之在古日月為知平之
 7. 先生之在古日月為知平之
 8. 先生之在古日月為知平之
 9. 先生之在古日月為知平之
 10. 先生之在古日月為知平之
 11. 先生之在古日月為知平之
 12. 先生之在古日月為知平之
 13. 先生之在古日月為知平之
 14. 先生之在古日月為知平之
 15. 先生之在古日月為知平之
 16. 先生之在古日月為知平之
 17. 先生之在古日月為知平之

致傅斯年函(1932年6月17日)

多作候風，想安多未見之書，又有借閱，
 又要為 乞增麻領也。
 大書列于案牘，不知已裝脫稿，昨閱
 且言者甚廣，名標楊米為一傑，甚可
 據，謹告之。
 借閱外報，中內
 匪非！
 弟重民上。

國立北平圖書館用箋

啟者先生報序：
 嘉書神讀，字序甚為切實，勿念
 作已非佳，亦宜錄，於收某材料方面，
 此為圖書信，投資甚難，其物，同一精神，
 其將一個打交，此種事關之善心，雖
 能令其名，一笑，亦足周也。其之意，不覺
 一笑乎。
 貴館所藏之文集，亦聞日備，甚詳，

國立北平圖書館用箋

王重民函(1932年8月25日)

啟者先生報序：
 嘉書神讀，字序甚為切實，勿念
 作已非佳，亦宜錄，於收某材料方面，
 此為圖書信，投資甚難，其物，同一精神，
 其將一個打交，此種事關之善心，雖
 能令其名，一笑，亦足周也。其之意，不覺
 一笑乎。
 貴館所藏之文集，亦聞日備，甚詳，

四時書局圖書印信

北平四時書局主人羅振玉啟

敬啟者先生道之，昔做也，
 記之矣，乃因四十度，不須在十日
 內之事，內終不之者，曾以此
 教書，而致在現在，如中周老，已
 水為開，一則別稱，家全知
 恒特者，推之現狀，向之在案，
 合多何，而意之，致行，事以，可教
 也，知做也。
 弟重民上。

呂振羽函(1933年9月29日)

羅振玉函(1933年10月19日)

獻唐道兄左右昨日音誦即承
賜名畫復荷
題寒齋額撰我歸未拜覽
素壁真可誇儕輩先門楷
也感快矣如忽憶味在
尊齋筆頭罩銅淨一云字有
可疑不願存弟擬請
否元代為購安歸寒齋收

藏未審可否為蒙
台允印法示用款敬目奉上料
付特此懇藉請
按安

弟路鴻藻

壬辰八月存稿安取在清函付為裝一本今
祥印稿二册一本則付札合也上七外題鴻藻
正意稿題二
可收

路大荒函(1933年10月21日)

嚴用院究研央中立國

啟者先年所
奉酬于竹梅子奇多收奉
後到一二二張山大傷分飛
一山山向便病夏陳上此
七也！即希速寄詳塔不列
于中子詳也。本日
生多子代擔心必知釘送中而
男前也。戲未隨一狂喜

嚴用院究研央中立國

啟者先年所
奉酬于竹梅子奇多收奉
後到一二二張山大傷分飛
一山山向便病夏陳上此
七也！即希速寄詳塔不列
于中子詳也。本日
生多子代擔心必知釘送中而
男前也。戲未隨一狂喜

嚴用院究研央中立國

啟者先年所
奉酬于竹梅子奇多收奉
後到一二二張山大傷分飛
一山山向便病夏陳上此
七也！即希速寄詳塔不列
于中子詳也。本日
生多子代擔心必知釘送中而
男前也。戲未隨一狂喜

傅斯年函(1934年4月19日)

嚴用院究研央中立國

啟者先年所
奉酬于竹梅子奇多收奉
後到一二二張山大傷分飛
一山山向便病夏陳上此
七也！即希速寄詳塔不列
于中子詳也。本日
生多子代擔心必知釘送中而
男前也。戲未隨一狂喜

嚴用院究研央中立國

啟者先年所
奉酬于竹梅子奇多收奉
後到一二二張山大傷分飛
一山山向便病夏陳上此
七也！即希速寄詳塔不列
于中子詳也。本日
生多子代擔心必知釘送中而
男前也。戲未隨一狂喜

嚴用院究研央中立國

啟者先年所
奉酬于竹梅子奇多收奉
後到一二二張山大傷分飛
一山山向便病夏陳上此
七也！即希速寄詳塔不列
于中子詳也。本日
生多子代擔心必知釘送中而
男前也。戲未隨一狂喜

董作賓函(1934年5月7日)

獻唐表弟雅鑒久不晤面思子維勞所作
 計畫書詳盡周密甚合 兄意但至今尚
 未提出耳文化事業計畫委員會聘
 弟為語言文字系專門委員無俸給聘書
 由兄處轉日內當寄來也 大札及館中
 請柬俱已收到不能躬與盛會寄上三軸
 一幅希查收汪君旭初新購張宗昌所製
 十三經湖易書二經記
 弟在濟物色如有單行本可代為購置之即頌
 著經 愚表兄 丁惟汾拜用 鑒

丁惟汾函(1936年12月14日)

獻唐先生大鑒同人多提倡博物院運動
 起見擬組織中國博物院協會集合同志
 努力進行幸仰
 台端斗山重沓帶世所欽敬禧加入而發
 起人唐君登高一呼則群谷響應于此幸
 達並希
 惠允呈荷順候
 台祺 弟 袁同禮 叩 五月三日

袁同禮函(1935年5月3日)

獻唐先生惟長大鑒不道音訊將及一載於
 階平兄處得悉
 起居叶吉 著述身身出為懷慰前月
 事過海車撤址
 青館藉聆
 教益只以有時所迫 未能及款 恨何如
 年未就 意探求 謝先達 著述 不學遠居
 故都 所得寥寥

國立北平圖書館用箋

趙錄綽函(1935年10月4日)

專究中西當時此洋南王并稱他日政府雜誌
 所載寥寥不詳
 先此見其未刻書及家傳否 年來本館中
 司函館刊之責稿件至不充足
 先生撰著宏富千言之就乃能
 編下數篇以先篇幅則不勝榮幸矣調
 甫祥農翼賜諸先七類皆神交已久者
 尚扁能著下頃則尤有心感矣專此致頌
 抄行 趙錄綽 叩

國立北平圖書館用箋

青受泥金製不易以此多識者
 有物人盡識並希 亦以此類
 著在 柳詒徵函

歐唐先生大鑒 並書致為郵氏為
 歐鄉者族明代多因人以此居印不
 甚著 邑志書畫僅著邱寔字星庭
 工小楷 字又貌文穎 裁其五律一首
 他學可 故擬俟回至時 訪其族裔往
 潘港中 或乃以較詳 化載陸
 先生公 函上 煩 未 誠 以 編
 新 法 函 編 郵 行 兄 亦 否

柳詒徵函
 (1937年5月6日)

山東省立專科學校用箋
 日於老以係苗國致力若一
 焉可月車赴漢之使轉往不
 識 有 之 名 在 國 係 奉 國
 又 希 臣 裁 為 時 日 濟 有
 由 事 在 庚 辰 過 完 一 新 章 亦
 吾 亦 至 之 因 有 符 之 符 通 亦
 臨 未 此 向 符 作 休 止 之 符 也 此 項
 日 此 乙 卯 年 四 月 子 啟 工 一

山東省立專科學校用箋
 十載第一兄 欣 欣 欣 欣 欣
 可 適 出 未 獲 晤 面 但 知
 親 已 欲 得 矣 自 是 年 許
 日 志 許 境 三 下 走 傳 其 未
 小 意 妙 絕 也 乙 卯 接 僕 日 電
 和 中 央 可 經 第 十 重 傷 傷 傷
 院 想 不 日 派 車 未 擬 赴 漢 因
 思 言 弟 應 入 川 一 行 一 措 略

尹莘农函
 (1937年12月12日)

歐唐仁兄道鑒 久疎音問 時切 矧 日
 昨于翼鵬函內 以 悉
 近况 佳 勝 忻 慰 矣 惟 中 居 此 為 好 候 也
 如 恆 幸 善 可 共 亦 歌 樂 山 嶽 外 時
 落 咸 和 取 泗 間 戲 王 室 事 求 是 一 灣
 在 宜 故 露 吾
 兄 蒙 筆 一 揮 如 語 座 右 諸 子 至 金
 隔 是 日 亦 亦 親
 齒 範 于 咫 不 也 只 寸 大 小 陶 茶 附 送 吾
 兄 近 日 法 學 有 何 新 得 新
 示 我 一 二 以 破 愚 陋 是 盼 幸 荷
 敬 懇 即 復
 著 安 中 孔 德 成 啟
 十月 五 日

孔德成函
 (1939年10月5日)

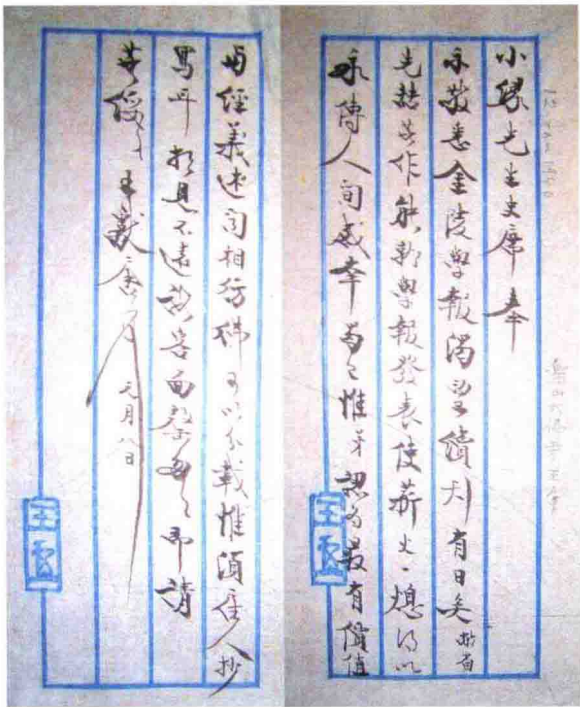

致李小缘函(1940年1月8日)

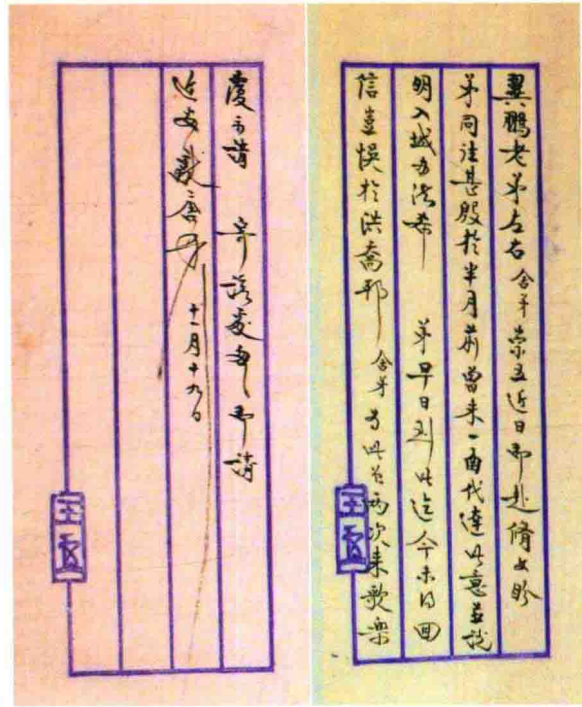

致屈万里函(1940年11月19日)

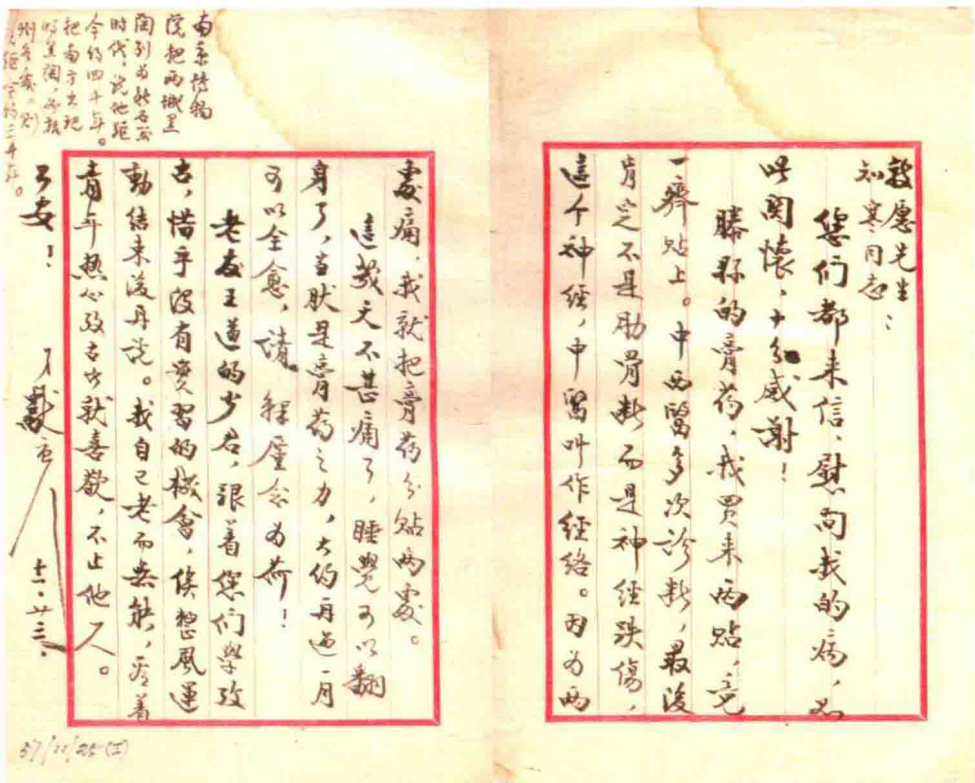

致刘敦愿、张知寒函(1957年11月23日)