

杭州／黃山／蘇州

# 蘇杭逍遙遊

李洛奇 編



最新旅遊資料 · 全新修訂

自助旅程設計 · 交通食居落齊

名勝尋本求源 · 趣味獵奇兼俱

一書在手，猶勝私家導遊伴你行



杭州／黃山／蘇州

# 蘇杭逍遙遊

李洛奇 編



最新旅遊資料 · 全新修訂

自助旅程設計 · 交通食居落齊

名勝尋本求源 · 趣味獵奇兼俱

一書在手，猶勝私家導遊伴你行





定價港幣十八元





中國旅遊熱線自助餐·杭州／黃山／蘇州

# 蘇杭逍遙遊

李洛奇

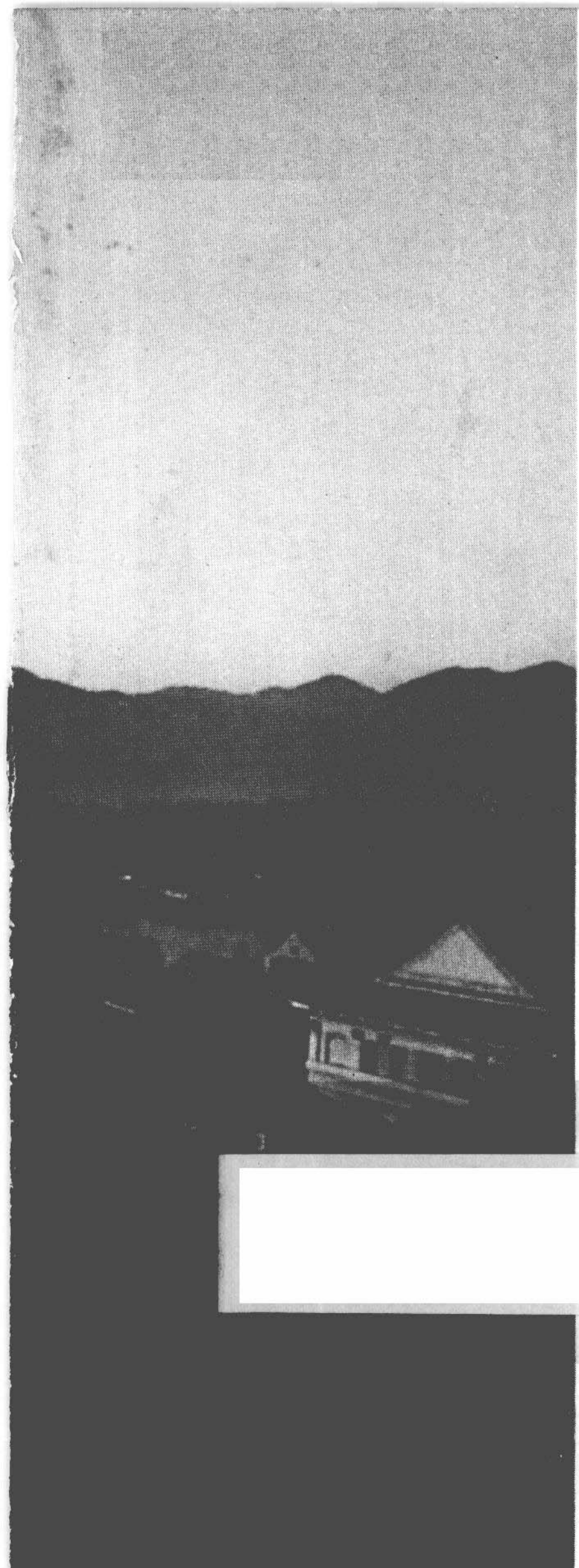

蘇杭逍遙遊

著者  李洛奇

出版  萬源圖書有限公司

香港觀塘開源道55號1226室

發行  利源書報社

③818251~4

印刷  景達印刷公司

香港柴灣新安街12號12樓 A

版權所有·請勿翻印

一九八七年五月第三次修訂版

定價港幣十八元

---

© 1987, MAN YUEN BOOK CO., LTD.

# 行程交通設計

深圳～廣州。

廣州～（火車）～杭州。

\* 杭州多種游程設計見內文。

杭州～（巴士）～黃山。

\* 黃山多種游程設計見內文。

杭州～（水路·經大運河）～蘇州。

\* 蘇州游程設計見內文。

蘇州（火車·由上海轉車）～廣州。

**交通費：** 廣州～杭州（硬臥¥43.10，行車1½天）

杭州～黃山（¥8.60）

杭州～蘇州（¥2.）

蘇州～上海（硬座¥1.9）～廣州（硬臥¥46.70，行車1½天）

\* 本書所有交通、住宿費用僅作供級數參考，實際收費若干須到當時查詢作準。

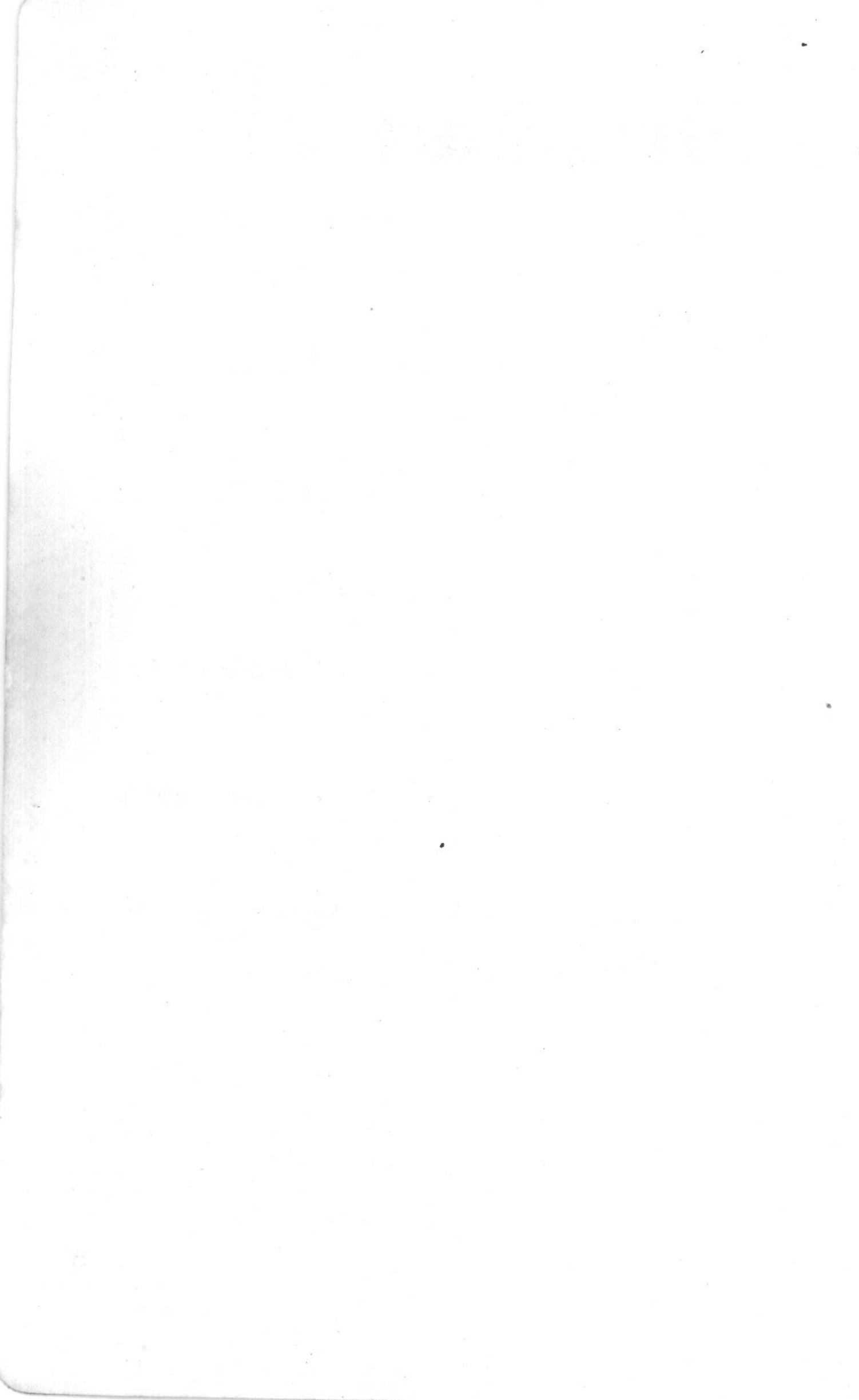

---

## 前 言

---

中國有古老的歷史和文化，有美好壯麗的河山，在九百六十萬平方公里土地上，從南到北，從東到西，異彩風光，名勝古蹟，遍佈國中；地方風物、軼聞傳說，不勝其數。可以說，風景無限，氣象萬千。

遍歷名山大川，訪古探勝，莫過於身歷其境。

出遊之前，需要有所準備。有人也許會說：不過出去玩而已，還要選擇什麼！其實，大有選擇的必要。首先，要根據你的興趣選擇目的地。比如你的興趣是觀山，那麼，“黃山歸來不看岳”，黃山自然是個理想的地方。如果你的興趣是看水，那麼，無錫太湖、水鄉姑蘇，或一些有著名瀑布的旅遊點，才是可遊之地。如果你的興趣在於欣賞文化古跡，那麼，六大古都北京、開封、洛陽、西安、南京、杭州，無疑具有極大的吸引力。如果你想了解一下佛山勝跡，那麼，安徽的九華山、四川的峨眉山……等四大佛山都值得一遊。其次，要根據你的時間選擇目的地。路途遠近、用費多少，都要有所考慮。

旅遊目的地選定後，還要了解目的地。諸如這個地區有哪些風景點、各個風景點的特色是什麼，有些什麼文史記載、掌故和傳說，以及這些地方的交通、風物、土特產、接待能力等等，掌握了這些，才能行有計劃，看有目標，玩有趣味，遊有收穫。否則，要在有限的時間裏遊覽衆多的名勝古跡，



不僅走馬觀花，浮光掠影，甚至還會像古代有人遊西湖，因對西湖一無了解，不得不發出“小乞兒入龍宮寶藏無下手處矣”的慨嘆。

唐朝韓愈南遷，過韶州，先從張使君借閱圖經，詩曰：“曲江山水聞來久，恐不知名訪倍難。願借圖經將入界，每逢佳處便開看。”即使像韓愈這樣知識淵博的人，也需要圖經的指點，可見出外旅遊，事前搜集資料的重要。

我們出版這套旅遊自助餐叢書，除了提供詳盡的交通、食居以及費用種種資料，更偏重於名勝古跡的介紹，以期讀者能有“尋幽探秘添情趣，索本求源長知識”的作用。這不但三五知己，約伴同行的自助式旅遊必備，就算參加旅遊團者，本書也可有“索本求源”的好處。

中國的一切事物都在迅速改變，本書已盡可能在付印前核對資料，但也可能不久將來會有差誤，所以，使用資料之餘，讀者切記要在當地查詢一下資料是否仍然真確。國內各大城市多數有“街道指南”圖，可向新華書店購買。同時，中國一切食宿以收“外匯券”為主，旅遊者兌換貨幣時也以取外匯券最佳。

祝大家旅途愉快。

---

# 目次

---

本書旅程路線 .....	5
前言 .....	7
杭州 .....	11
杭州對外交通 .....	14
杭州食住行遊 .....	19
杭州住宿 / 杭州旅程設計 / 遊覽團 / 交通服務 / 近郊交通 / 市 內無軌電車 / 市內公共汽車	
杭州風景線 .....	32
西湖 / 湖濱公園 / 柳浪聞鶯 / 斷橋 / 白堤 / 平湖秋月 / 孤山 / 文瀾閣 / 西泠印社 / 湖心亭 / 三潭印月 / 蘇堤 / 保俶塔 / 葛嶺 / 黃龍洞 / 紫雲洞 / 岳廟 / 曲院風荷 / 玉泉 / 杭州植物園 / 雙 峯插雲 / 飛來峯 / 靈隱寺 / 韜光 / 北高峯 / 天竺 / 花港觀魚 / 杭州花園 / 龍井 / 吳山 / 玉泉山 / 淨慈寺 / 杭州動物園 / 虎跑 泉 / 烟霞三洞 / 南高峯 / 錢塘江 / 六和塔 / 九溪十八澗 / 五雲 山 / 雲棲 / 超山 / 富春江 / 新安江	
黃山 .....	101
黃山導遊 .....	107
黃山導遊 / 黃山遊程設計	
黃山風景縱覽 .....	118
黃山公園 / 玉屏樓 / 雲谷 / 北海 / 黃山觀松 / 雲海	



<b>蘇州</b> .....	<b>145</b>
<b>蘇州食住行遊</b> .....	<b>148</b>
蘇州旅店 / 蘇州遊程設計 / 遊覽團 / 主要園林交通指南	
<b>蘇州名園名勝</b> .....	<b>156</b>
虎丘 / 天平山 / 靈岩山 / 寒山寺 / 拙政園 / 網師園 / 留園 / 怡園 / 滄浪亭 / 環秀山莊 / 耦園 / 獅子林 / 西園 / 忠王府遺址 / 雙塔 / 北寺塔 / 玄妙觀 / 無樑殿	
<b>港穗交通便覽</b> .....	<b>200</b>

# 杭 州

## 杭州

歷史悠久，西湖山水秀麗。“上有天堂，下有蘇杭”，這是久已膾炙人口的一句讚語。今天，杭州市是浙江省會，又是中外聞名的風景城市。全市設：上城、下城、西湖、江乾、拱墅五個區；轄蕭山、余杭、富陽、桐廬、臨安、建德、淳安七個縣。

杭州市的地理位置，處於浙江省北部、錢塘江北岸，北緯三十度十五分，東經一百二十度十六分。東距東海二百公里左右。離上海為一百八十九公里。乘火車繞道上海去蘇州是二百六十多公里，乘客輪走運河只有一百五十一公里。

杭州市的羣山，是天目山的餘脈。地勢西高、東低，由西南向東北傾斜。由東北到市區，海拔六米到十米，地勢平坦。

杭州市是大運河的終點。大運河也稱京杭運河，全長一千七百多公里，從杭州一直可以通到北京。杭州市的拱宸橋，就在這條大運河的南端。

杭州市屬於亞熱帶氣候的北緣。年平均氣溫在攝氏十六·三度。最高氣溫到過攝氏四十二·一度，最低氣溫達到攝氏零下十四度左右。杭州市年降水日在一百五十天左右。年平均降水量在一千五百毫米左右。年最高降水量為二千三百毫米，最低降水量為一千零四十毫米。年日照時數在一千七百小時左右。年平均無霜期達二百



五十天。

杭州開始建置以來，已經有二千多年的歷史。近年來考古證明，遠在四千多年以前，杭州就有人類居住了。

杭州的區域名稱，歷經多次變更。公元前七二二年至四八一年的春秋時代，這裏是吳、越兩國爭霸的地方，先屬於吳，後屬於越。公元前二二一年至二〇六年的秦朝時，秦始皇統一六國，建立中央集權制，分置郡縣，杭州設縣治，名叫錢塘。公元五八九年，即隋朝開皇九年才開始稱杭州。南宋王朝建都杭州，稱爲臨安府。元、明、清三朝，杭州都是浙江省治所在。自公元一六四四年至一九一一年，稱杭州府。一九一一年辛亥革命後廢府設杭縣。一九二七年夏將城區和近郊劃爲杭州市。

杭州成爲我國歷史上的名都之一，還不是在唐朝以前，而是在公元八九三年至九七八年五代吳越國及公元一一二七年至一二七九年南宋王朝。這兩個王朝，曾經有十四個封建帝王以此爲都，爲時達二百三十七年。吳越開國國王錢鏐，原來是唐朝的一個節度使，當時鎮守杭州，仗恃武力，擴充地盤，自號吳越王。他在杭州鳳凰山下築子城，作爲國治，又在外圍築羅城，周圍七十里。同時，調集民工沿錢塘江修築了百餘里長的海塘，堵住了錢塘江水。作爲吳越國都的杭州，就這樣發展成爲東南第一州。之後，到了南宋王朝建都杭州，改稱臨安府。當時，南宋高宗在杭州鳳凰山一帶，大造“紫禁城”，內設七樓、十九宮、三十殿、二十閣、六十亭、三十三堂以及行宮、御花園四十多處。大奸臣秦檜、賈

似道亦大造官邸，鑿湖修山，盡情享樂。這樣，使臨安府不僅為東南第一州，亦為全國第一大都會，成為南宋王朝統治的中心。

杭州自南宋王朝以後的數百年來，出現了不少民族英雄和愛國志士。南宋的岳飛，明朝的于謙和張蒼水都在杭州留下了光榮的業績。清朝咸豐年間，杭州民衆曾經配合太平軍兩次佔領杭州城。辛亥革命前夕，秋瑾等許多革命志士在杭州密謀推翻清王朝的統治。

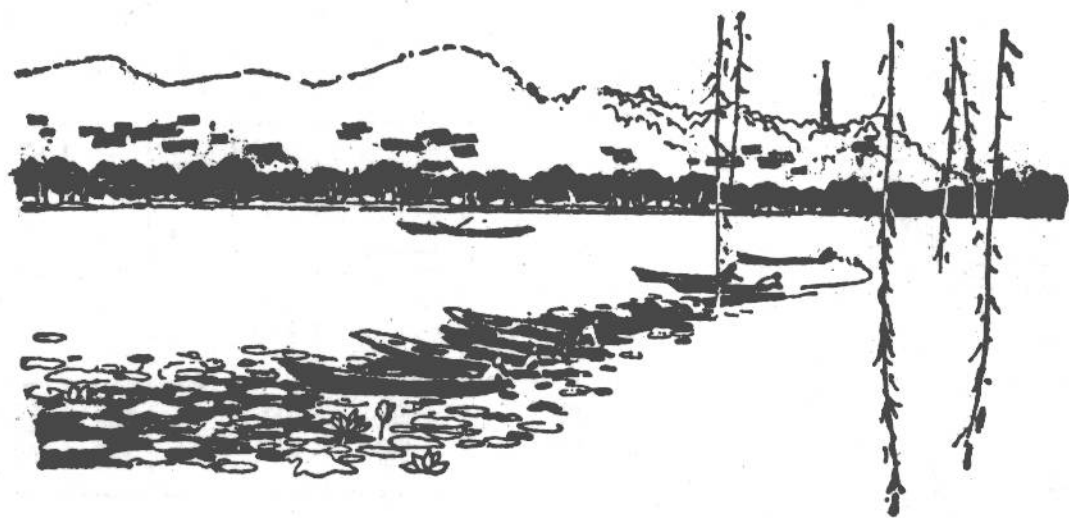



# 杭州對外交通

## \* 杭州對外航空班期

來往	杭州開	抵目的地	航號	機型	對方開	抵杭州	航號	班期	機票
北京	10:05	11:55	1510	三叉戟	07:35	09:20	1509	每天	¥195
	12:20	14:10	6510	三叉戟	09:35	11:25	6509	⑤	
	12:30	14:25	2526	圖154	09:45	11:35	2525	③	¥150
廣州	20:25	22:10	3502	737	18:00	19:45	3501	每天	¥135
	17:30	19:25	1321		09:50	11:40	5322	①③	
	12:30	14:20	5321					⑤	
	10:05	11:50	3532		07:35	09:21	3521	④	31
桂林	10:15	12:10	3518	三叉戟				⑦	¥148
	10:15	12:10	3516	737	07:35	09:30	3515	③⑤	
	16:45	15:40	1336	三叉戟				②④⑥	
南京	07:50	08:50	5551	肖特	09:30	10:30	5552	②⑤⑦	
	14:00	15:00	5549	肖特	15:30	16:30	5550	①④	
寧波	11:00	11: 5	5560	肖特	12:45	13:30	5559	②⑤	
上海	14:50	15:30	5514	道格拉斯	07:45	08:25	5513	①③⑤⑥⑦	¥26
瀋陽	12:20	16:10	6510	三叉戟	07:15	11:25	6509	⑤	¥236
廈門	10:40	12:15	2513	伊爾	13:20	14:55	2514	③⑦	¥95
西安	15:35	18:10	2514	伊爾	07:30	09:55	2513	③⑦	
香港	09:20	11:20	CA503	道格拉斯	12:35	14:25	CA504	③⑤⑦	\$972

\* 上海往杭州、廣州火車時間表

	49 特快	209 直快	79 特快	151 直快	179 直快	191 直快	207 直快	371 直快	375 直快	95 特快	351 快客	353 快客	361 快客	363 快客
上海	* 9:52	* 17:08	* 21:04	* 22:03	* 8:53	* 18:32	* 14:48	* 11:26	* 5:52	* 6:58	* 23:25	* 1:54	* 12:23	
杭州	12:39 12:53	* 9:40	19:49 20:02	23:58 0:12	0:48 1:00	12:11 12:29	21:46 22:01	18:17 18:31	14:49 15:04	8:34 *	11:21 11:33	3:33 3:46	5:53 *	15:58 *
廣州	18:00 *	20:59 *	往 昆明	往 貴州	往 南寧	往 重慶	往 長沙	往 南昌	往 廈門		往 寧波			

\* 廣州往杭州、上海火車時間表

	50 特快	210 直快	80 特快	152 直快	180 直快	192 直快	208 直快	372 直快	376 直快	96 特快	352 快客	354 快客	362 快客	364 快客
上海	* 19:38		* 8:22	* 17:46	* 6:53	* 4:49	* 14:18	* 7:46	* 5:48	* 20:19	* 21:59	* 2:29	* 10:57	* 23:08
杭州	16:52 16:40	* 20:40	5:32 5:18	13:50 13:38	3:10 2:54	1:52 1:39	10:27 10:13	4:14 4:02	2:33 2:17	17:12 *	17:43 17:30	22:29 22:17	7:02 *	19:25 *
廣州	11:40 *	9:00 *	昆明 來	貴州 來	南寧 來	重慶 來	長沙 來	南昌 來	廈門 來		寧波 來	寧波 來		



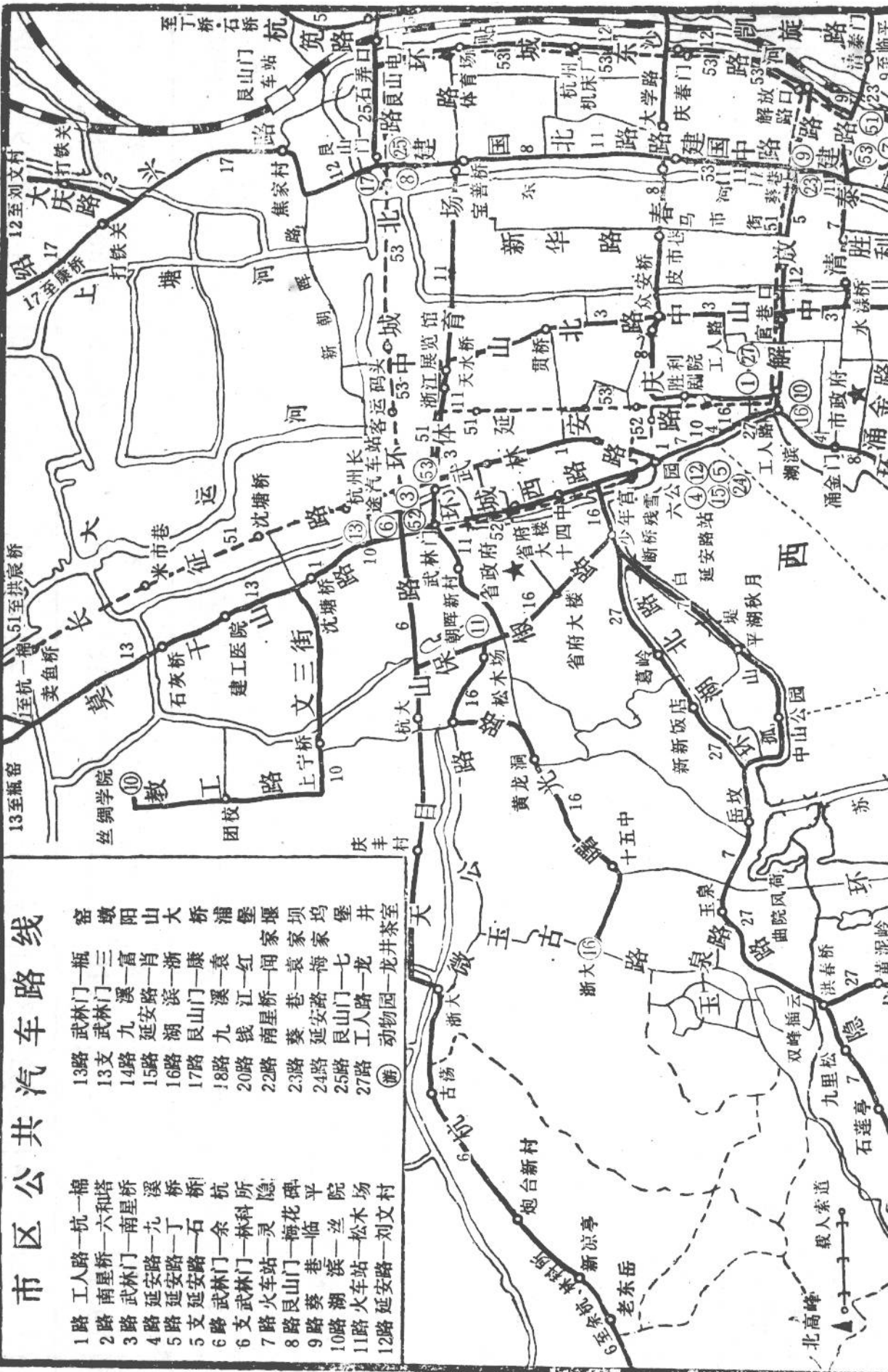

### 市区公共汽车路线

- |      |         |
|------|---------|
| 1路   | 工人路—杭一棉 |
| 2路   | 南星桥—六和塔 |
| 3路   | 武林门—南星桥 |
| 4路   | 延安路—九溪  |
| 5路   | 延安路—丁桥  |
| 5路支  | 延安路—石井  |
| 6路   | 武林门—林科  |
| 6路支  | 武林门—灵隐  |
| 7路   | 火车站—梅花  |
| 8路   | 良山门—巷   |
| 9路   | 莫湖—滨    |
| 10路  | 湖—站     |
| 11路  | 延安路—站   |
| 12路  | 延安路—刘家村 |
| 13路  | 武林门—密   |
| 13路支 | 武林门—三阳  |
| 14路  | 武林门—九溪  |
| 15路  | 延安路—湖   |
| 16路  | 延安路—良山  |
| 17路  | 延安路—九溪  |
| 18路  | 延安路—钱   |
| 20路  | 延安路—南星  |
| 22路  | 延安路—葵   |
| 23路  | 延安路—巷   |
| 24路  | 延安路—路   |
| 25路  | 延安路—良山  |
| 27路  | 延安路—工人路 |
| (游)  | 动物园—龙井  |